

PLAN NACIONAL MULTIMODAL 2024

Comunidad Nacional de Conocimiento en Investigación de Incidentes y Accidentes de Trabajo

SESIÓN 1: ASPECTOS BÁSICOS EN LA INVESTIGACIÓN DE ACCIDENTES

Experto Líder:

ERIKA LISET SERRANO PRADA

Perfil Profesional:

Ing. Ambiental Esp. en SST, con más de 20 años de experiencia en SST. Competent Person (trabajo en alturas), y Training OSHA in Construction Safety & Health. Entrenadora para Trabajo en Alturas en Colombia y con experiencia como docente en SST y Tareas de Alto Riesgo.



gerencia@simaingenieria.com



3153481501



Ruta del conocimiento



Evaluémonos



“VER MÁS ALLÁ DE LO EVIDENTE”

The Thundercats



OBJETIVO GENERAL

DEFINIR CRITERIOS PRÁCTICOS PARA IDENTIFICAR,
EVALUAR, Y ANALIZAR ASPECTOS BÁSICOS EN
INVESTIGACIÓN DE INCIDENTES / ACCIDENTES DE TRABAJO



Objetivos específicos



Identificar Marco Legal
Disponible



Evaluar el estandar actual en
Investigación de I/A



Analizar la estructura necesaria
para Investigación de I/A



Implementar acciones de
mejora para Investigación de
I/A

MARCO LEGAL

MARCO LEGAL EN COLOMBIA



RESOLUCION 1401 DE 2007

Por la cual se reglamenta la investigación de incidentes y accidentes de trabajo

LEY 1562 DE 20212

ART. 3 ACCIDENTE DE TRABAJO



ACCIDENTE DE TRABAJO

Es accidente de trabajo todo suceso repentino que sobrevenga por causa o con ocasión del trabajo, y que produzca en el trabajador una lesión orgánica, una perturbación funcional o psiquiátrica, una invalidez o la muerte.

ACCIDENTE DE TRABAJO

Es también accidente de trabajo aquel que se produce durante la ejecución de órdenes del empleador, o contratante durante la ejecución de una labor bajo su autoridad, aún fuera del lugar y horas de trabajo.

ACCIDENTE DE TRABAJO

Igualmente se considera accidente de trabajo el que se produzca durante el traslado de los trabajadores o contratistas desde su residencia a los lugares de trabajo o viceversa, cuando el transporte lo suministre el empleador.

ACCIDENTE DE TRABAJO

También se considerará como accidente de trabajo el ocurrido durante el ejercicio de la función sindical aunque el trabajador se encuentre en permiso sindical siempre que el accidente se produzca en cumplimiento de dicha función.

ACCIDENTE DE TRABAJO

De igual forma se considera accidente de trabajo el que se produzca por la ejecución de actividades recreativas, deportivas o culturales, cuando se actúe por cuenta o en representación del empleador o de la empresa usuaria cuando se trate de trabajadores de empresas de servidos temporales que se encuentren en misión.



ACCIDENTE GRAVE



Aquel que trae como consecuencia amputación de cualquier segmento corporal; fractura de huesos largos (fémur, tibia, peroné, húmero, radio y cúbito); trauma craneoencefálico; quemaduras de segundo y tercer grado; lesiones severas de mano, tales como aplastamiento o quemaduras; lesiones severas de columna vertebral con compromiso de médula espinal; lesiones oculares que comprometan la agudeza o el campo visual o lesiones que comprometan la capacidad auditiva.



INCIDENTE DE TRABAJO

Suceso acaecido en el curso del trabajo o en relación con este, que tuvo el potencial de ser un accidente, en el que hubo personas involucradas sin que sufrieran lesiones o se presentaran daños a la propiedad y/o pérdida en los procesos.

INVESTIGACIÓN DE ACCIDENTES DE TRABAJO

Proceso sistemático de determinación y ordenación de causas, hechos o situaciones que generaron o favorecieron la ocurrencia del accidente o incidente, que se realiza con el objeto de prevenir su repetición, mediante el control de los riesgos que lo produjeron.



CAUSAS

Causas reales que se manifiestan detrás de los síntomas; razones por las cuales ocurren los actos y condiciones subestándares o inseguros; factores que una vez identificados permiten un control administrativo significativo.

Las causas básicas ayudan a explicar por qué se cometen actos subestándares o inseguros y por qué existen condiciones subestándares o inseguras.

Circunstancias que se presentan justamente antes del contacto; por lo general son observables o se hacen sentir. Se clasifican en actos subestándares o actos inseguros (comportamientos que podrían dar paso a la ocurrencia de un accidente o incidente) y condiciones subestándares o condiciones inseguras (circunstancias que podrían dar paso a la ocurrencia de un accidente o incidente).

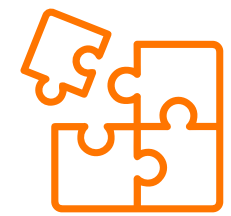



COMO VAMOS?



INCIDENTE

Análisis de caso

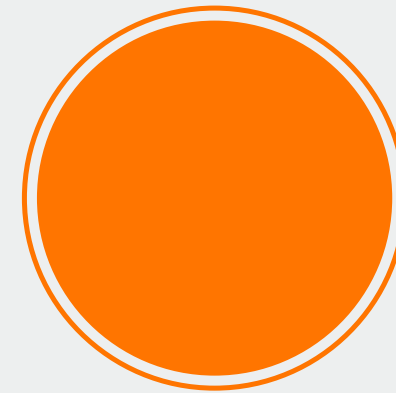

ACCIDENTE

Análisis de caso



ACCIDENTE GRAVE

Análisis de caso

LÍNEA DEL TIEMPO

ACCIDENTE GRAVE / MORTAL

ARL EMITE CONCEPTO
15 DÍAS HÁBILES

DIVULGACIÓN DE LECCIONES
APRENDIDAS



METODOLOGÍA

El aportante podrá utilizar la metodología de investigación de incidentes y accidentes de trabajo que más se ajuste a sus necesidades y requerimientos de acuerdo con su actividad económica, desarrollo técnico o tecnológico, de tal manera que le permita y facilite cumplir con sus obligaciones legales y le sirva como herramienta técnica de prevención



ÁRBOL CAUSAS

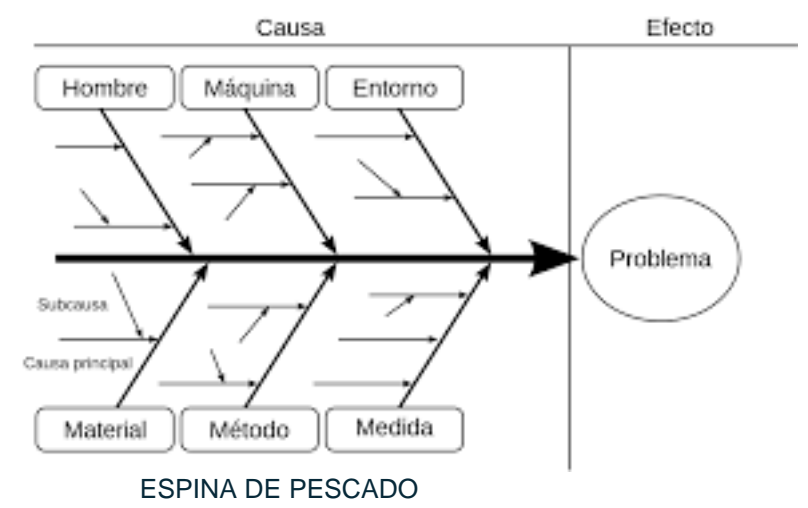

ESPINA DE PESCADO

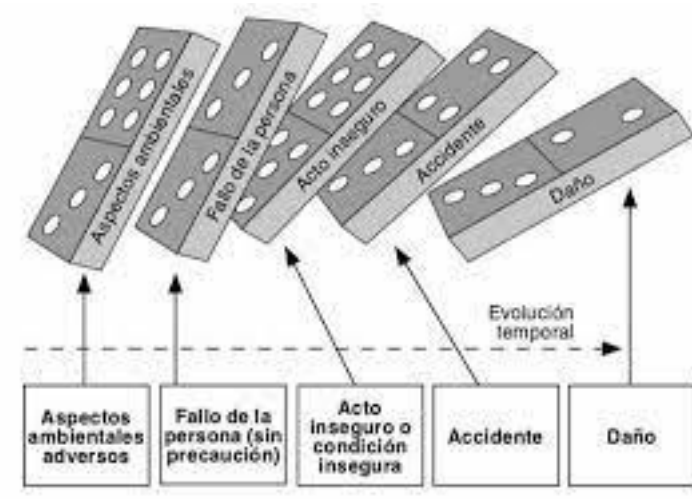

ANÁLISIS DE CAUSALIDAD NTC 3701



5 ¿POR QUÉ?

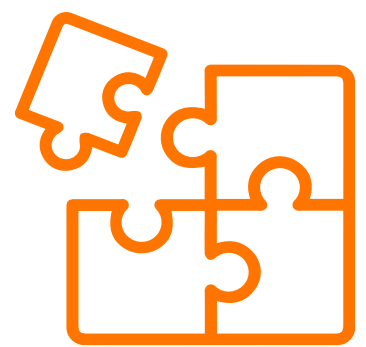

EQUIPO INVESTIGADOR

El aportante debe conformar un equipo para la investigación de todos los incidentes y accidentes de trabajo

INCIDENTE / ACCIDENTE

1. JEFE INMEDIATO O SUPERVISOR DEL TRABAJADOR ACCIDENTADO O DEL ÁREA DONDE OCURRIÓ EL INCIDENTE

INCIDENTE / ACCIDENTE

2. REPRESENTANTE DEL COPASST
3. RESPONSABLE DEL SGSST

INCIDENTE / ACCIDENTE GRAVE / MORTAL

4. PROFESIONAL CON LICENCIA SST
5. ENCARGADO DEL DISEÑO DE NORMAS, PROCESOS Y/O MANTENIMIENTO

OBLIGACIONES

1. Conformar el equipo investigador de los incidentes y accidentes de trabajo
2. Investigar todos los incidentes y accidentes de trabajo dentro de los 15 días siguientes a su ocurrencia
3. Adoptar una metodología y un formato para investigar los incidentes y los accidentes de trabajo
4. Registrar en el formato de investigación, en forma veraz y objetiva, toda la información que conduzca a la identificación de las causas reales del accidente o incidente de trabajo
5. Implementar las medidas y acciones correctivas que, como producto de la investigación, recomienden **El COPASST, Autoridades, ARL, empresa servicios temporales, trabajadores independientes, o los organismos de trabajo asociado y cooperative, según el caso.**
6. Proveer los recursos, elementos, bienes y servicios necesarios para implementar las medidas correctivas que resulten de la investigación, a fin de evitar la ocurrencia de eventos similares, las cuales deberán ser parte del cronograma de actividades del SG SST, incluyendo responsables y tiempo de ejecución.

OBLIGACIONES

7. Implementar el registro del seguimiento realizado a las acciones ejecutadas a partir de cada investigación de accidente e incidente de trabajo ocurrido en la empresa o fuera de ella, al personal vinculado directa o indirectamente.
8. Establecer y calcular indicadores de control y seguimiento del impacto de las acciones tomadas.
9. Remitir, a la respectiva ARL, los informes de investigación de los accidentes de trabajo***, los cuales deberán ser firmados por el representante legal del aportante o su delegado.
10. Llevar los archivos de las investigaciones adelantadas y pruebas de los correctivos implementados, los cuales deberán estar a disposición del Ministerio de Trabajo####



OBLIGACIONES

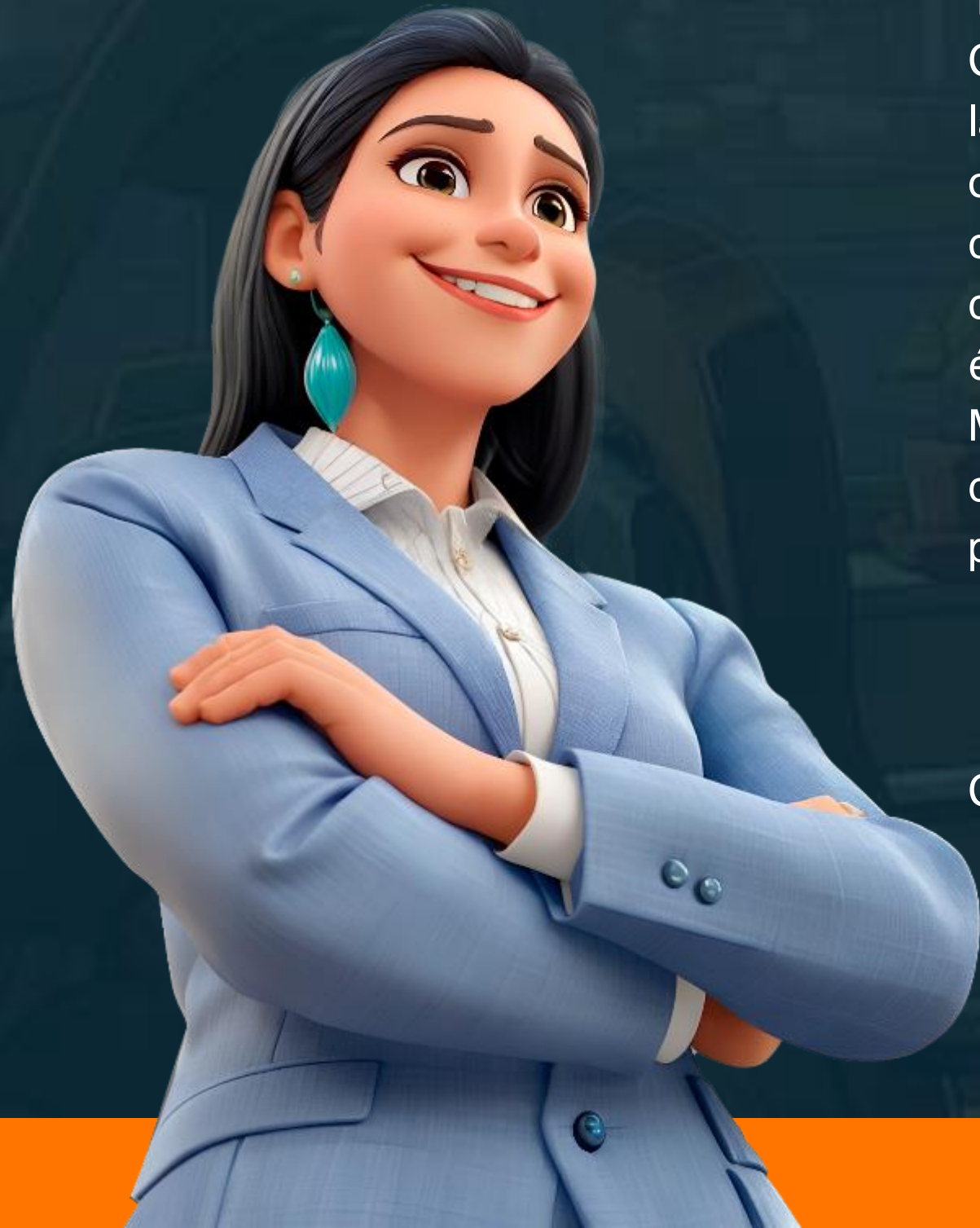

*** Las ARL dicen que son 15 días calendario bajo el Decreto 1530 también compilado en el Decrero 1072: ARTÍCULO 2.2.4.1.6. Accidente de trabajo y enfermedad laboral con muerte del trabajador. Cuando un trabajador fallezca como consecuencia de un accidente de trabajo o de una enfermedad laboral, el empleador deberá adelantar, junto con el comité paritario de seguridad y salud en el trabajo o el Vigía de seguridad y salud en el trabajo, según sea el caso, dentro de los quince (15) días calendario siguientes a la ocurrencia de la muerte, una investigación encaminada a determinar las causas del evento y remitirlo a la Administradora correspondiente, en los formatos que para tal fin ésta determine, los cuales deberán ser aprobados por la Dirección Técnica de Riesgos Laborales del Ministerio del Trabajo. Recibida la investigación por la Administradora, ésta lo evaluará y emitirá concepto sobre el evento correspondiente, y determinará las acciones de prevención a ser tomadas por el empleador, en un plazo no superior a quince (15) días hábiles.

Pero esta norma es para accidentes fatales

Código General del Proceso: si no está especificado el tipo de días, se consideran días hábiles.





DOCUMENTACIÓN

Según el decreto 1072 de 2015, Artículo 2.2.4.6.13. Conservación de los documentos: El empleador debe conservar los registros y documentos que soportan el SG-SST de manera controlada, garantizando que sean legibles, fácilmente identificables y accesibles, protegidos contra daño, deterioro o pérdida... La conservación puede hacerse de forma electrónica...siempre y cuando se garantice la preservación de la información

Cuanto Tiempo: 20 años?????



Bibliografía

-  Ministerio del trabajo y su normatividad relacionada en el tema
-  SIMA INGENIERIA SAS



Evaluémonos





¿Preguntas?

Recuerda que POSITIVA tiene para ti:

Posipedia

<https://posipedia.com.co/> 



Cursos virtuales



Artículos



Audios



Juegos digitales



OVAS



Guías



Mailings



Videos