

# Matriz legal

en Seguridad y Salud en el Trabajo

**Sector Hotelería y Turismo**

**Capítulo 4**



PositivaTeAcompaña

# CAPÍTULO 4



▶ **RIESGOS**

# CAPÍTULO 4

## RIESGOS

- 1 Riesgo Biológico
- 2 Riesgo Físico
- 3 Riesgo Químico
- 4 Riesgo Psicosocial
- 5 Riesgo Biomecánico
- 6 Condiciones De Seguridad
- 7 Fenómenos Naturales

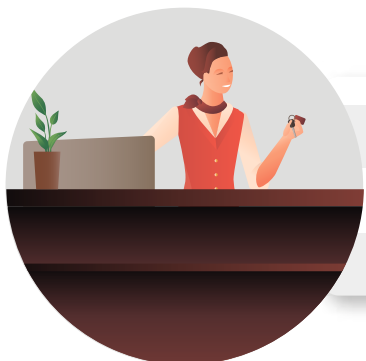

## Identificación de la Norma

<b>Autoridad</b>	<b>Congreso de la República</b>	<b>Fecha de publicación</b>	<b>1979</b>
<b>Tipo de norma</b>	<b>Ley</b>	<b>Asunto que regula La norma</b>	<b>Por la cual se dictan Medidas Sanitarias</b>
<b>N° norma</b>	<b>9</b> <a href="#">Conoce más aquí</a>		

## Requerimiento Legal

## Evaluación De Cumplimiento

Item	Tema	Sub Tema	ARTICULO	PARAMETRO NORMATIVO	EVIDENCIA DE CUMPLIMIENTO
1		Manejo de Basuras y Residuos	30	Las basuras o residuos sólidos con características infectocontagiosas, deberán incinerarse en el establecimiento donde se originen.	Plan de Saneamiento Básico (manejo integral de residuos sólidos y líquidos)
2			36	Toda edificación o concentración de éstas, ubicada en áreas o sectores que carezcan de alcantarillado público o privado deberá dotarse de un sistema sanitario de disposición de excretas.	Plan de Saneamiento Básico (manejo integral de residuos sólidos y líquidos)
3			37	Los sistemas de alcantarillado y disposición de excretas deberán sujetarse a las normas, especificaciones de diseño y demás exigencias que fije el Ministerio de Salud.	
4			38	Se prohíbe colocar letrinas directamente sobre fuentes de agua.	
5			103	Cuando se procesen, manejen, o investiguen agentes biológicos o materiales que habitualmente los contengan se adoptarán todas las medidas de control necesarias para prevenir alteraciones de la salud derivados de éstos.	Matriz de identificación de peligros, evaluación y valoración de riesgos y controles específicos
6			275	Las personas que intervengan en el manejo o la manipulación de bebidas no deben padecer enfermedades infectocontagiosas El Ministerio de Salud reglamentará y controlará las demás condiciones de salud e higiene que debe cumplir este personal	



**Identificación de la Norma**

<b>Autoridad</b>	Ministerio de trabajo y seguridad social	<b>Fecha de publicación</b>	1979
<b>Tipo de norma</b>	Resolución	<b>Asunto que regula La norma</b>	Por la cual se establecen algunas disposiciones sobre vivienda, higiene y seguridad en los establecimientos de trabajo
<b>N° norma</b>	2400 <a href="#">Conoce más aquí</a>		

**Requerimiento Legal**

**Evaluación De Cumplimiento**

Item	Tema	Sub Tema	ARTICULO	PARAMETRO NORMATIVO	EVIDENCIA DE CUMPLIMIENTO
7			36	Se deberán tomar medidas efectivas para evitar la entrada o procreación de insectos, roedores u otros plagas dentro del área de trabajo.	Plan de Saneamiento Básico (control de plagas y vectores)
8			40	Cuando se manipulen materias orgánicas susceptibles de descomposición o de contener gérmenes infecciosos, se extremarán las medidas higiénicas de limpieza y protección del personal, y si es factible, cometer dichas materias a desinfecciones previas.	"Matriz de identificación de peligros, evaluación y valoración del riesgo y controles específicos Plan de Saneamiento Básico (limpieza y desinfección)"
9			60	Cualquier síntoma de enfermedades infectocontagiosas, que presenten los trabajadores dentro de los campamentos, deberá ser notificada inmediatamente a las autoridades Sanitarias locales.	
10		Sustancias Infecciosas y Tóxicas	163	En los establecimientos de trabajo, relacionados con las industrias de alimentos, fabricación de grasas y aceites, empaquetado de carnes, pescados, mariscos, etc., empaquetado de frutas y verduras, embutidos, curtido de pieles, industrias lecheras, granjas avícolas, porcicultura, etc., tratamiento de huesos, mataderos, etc., elaboración de productos biológicos (vacunas, sueros, antígenos, etc), especialidades farmacéuticas, y en donde se presentan los riesgos biológicos productores de enfermedades como infecciones fungosas, antrax, infecciones sépticas, fiebre ondulante (brucelosis), carbunco, foliculitis, celulitis, erisipelas, etc., los patronos estarán obligados a ejercer un control de higiene, sanidad y asepsia en todas las dependencias de estos lugares de trabajo, para evitar que los trabajadores se contaminen por la descomposición o putrefacción de las materias de origen animal o vegetal y por la presencia de gérmenes o virus en los ambientes de trabajo.	Plan de saneamiento básico (limpieza y desinfección / prácticas de higiene)

			Requerimiento Legal		Evaluación De Cumplimiento
Item	Tema	Sub Tema	ARTICULO	PARAMETRO NORMATIVO	EVIDENCIA DE CUMPLIMIENTO
11		Sustancias Infecciosas y Tóxicas	164	<p>"Los recipientes que contengan sustancias peligrosas estarán pintados, marcados o provistos de etiquetas de manera característica para que sean fácilmente identificables, y acompañados de instrucciones que indiquen como ha de manipularse el contenido y precauciones que se deben tomar para evitar los riesgos por inhalación, contacto o ingestión, y en caso de intoxicación, el antídoto específico para la sustancia venenosa.</p> <p>PARÁGRAFO. Las etiquetas indicarán el nombre y los ingredientes activos de la sustancia peligrosa (tóxica) o el uso o empleo de dicha sustancia, las cantidades y los métodos de aplicación y mezcla, las advertencias para su manejo, el equipo auxiliar protector que se recomienda, los primeros auxilios, y los antídotos."</p>	Procedimiento de gestión riesgo químico
12			165	<p>En todos los establecimientos de trabajo en donde se manejen o procesen productos de origen animal, vegetal, productos biológicos y tóxicos, los patronos estarán obligados a tomar todas las medidas necesarias para impedir la propagación o exposición de los agentes biológicos y tóxicos, nocivos para la salud de los trabajadores.</p>	Matriz de identificación de peligros, evaluación y valoración de riesgos y controles específicos



## Identificación de la Norma

Autoridad	Congreso de la republica	Fecha de publicación	1979
Tipo de norma	Ley	Asunto que regula La norma	Por la cual se dictan Medidas Sanitarias
N° norma	9 <a href="#">Cónoce más aquí</a>		

## Requerimiento Legal

## Evaluación De Cumplimiento

Item	Tema	Sub Tema	ARTICULO	PARAMETRO NORMATIVO	EVIDENCIA DE CUMPLIMIENTO
13		Iluminación	105	En todos los lugares de trabajo habrá iluminación suficiente, en cantidad y calidad, para prevenir efectos nocivos en la salud de los trabajadores y para garantizar adecuadas condiciones de visibilidad y seguridad.	"Informe de medición ambiental de iluminación Matriz de identificación de peligros, evaluación y valoración de riesgos y controles específicos"
14		Temperatura, Humedad Y Calor	107	Se prohíben métodos o condiciones de trabajo con sobrecargo o pérdida excesiva de calor que puedan causar efectos nocivos a la salud de los trabajadores.	"Informe de medición ambiental de iluminación Matriz de identificación de peligros, evaluación y valoración de riesgos y controles específicos"
15	108		En los lugares de trabajo donde existan condiciones o métodos que puedan afectar la salud de los trabajadores por frío o calor, deberán adoptarse todas las medidas necesarias para controlar y mantener los factores de intercambio calórico entre el ambiente y el organismo del trabajador, dentro de límites que establezca la reglamentación de la presente Ley.	"Informe de medición ambiental de iluminación Matriz de identificación de peligros, evaluación y valoración de riesgos y controles específicos"	
16	Ventilación		109	En todos los lugares de trabajo deberán tener ventilación para garantizar el suministro de aire limpio y fresco, en forma permanente y en cantidad suficiente.	"Informe de medición ambiental de iluminación Matriz de identificación de peligros, evaluación y valoración de riesgos y controles específicos"
17		Iluminación	196	La iluminación y ventilación en los espacios de las edificaciones serán adecuados a su uso, siguiendo los criterios de las reglamentaciones correspondientes.	"Informe de medición ambiental de iluminación Matriz de identificación de peligros, evaluación y valoración de riesgos y controles específicos"
18		Ventilación	197	Todos los servicios sanitarios tendrán sistemas de ventilación adecuados.º	Acta de inspección de cumplimiento



**Identificación de la Norma**

<b>Autoridad</b>	<b>Ministerio de Trabajo y Seguridad Social</b>	<b>Fecha de publicación</b>	<b>1979</b>
<b>Tipo de norma</b>	<b>Resolución</b>	<b>Asunto que regula</b>	Por la cual se establecen algunas disposiciones sobre vivienda, higiene y seguridad en los establecimientos de trabajo
<b>N° norma</b>	<b>2400</b> <a href="#">Conoce más aquí</a>	<b>La norma</b>	

**Requerimiento Legal**

**Evaluación De Cumplimiento**

Item	Tema	Sub Tema	ARTICULO	PARAMETRO NORMATIVO	EVIDENCIA DE CUMPLIMIENTO
<b>19</b>		<b>Temperatura, Humedad y Calor</b>	<b>63</b>	<p>"La temperatura y el grado de humedad del ambiente en los locales cerrados de trabajo, será mantenido, siempre que lo permita la índole de la industria, entre los límites tales que no resulte desagradable o perjudicial para la salud.</p> <p>PARÁGRAFO. Cuando existan en los lugares de trabajo fuentes de calor, como cuerpos incandescentes, hornos de altas temperaturas, deberán adaptarse dispositivos adecuados para la reflexión y aislamiento del calor, y los trabajadores deberán utilizar los elementos de protección adecuados, contra las radiaciones dañinas de cualquier fuente de calor."</p>	Matriz de identificación de peligros, evaluación y valoración del riesgo y controles específicos
<b>20</b>			<b>64</b>	<p>"Los trabajadores deberán estar protegidos por medios naturales o artificiales de las corrientes de aire, de los cambios bruscos de temperatura, de la humedad o sequedad excesiva. Cuando se presenten situaciones anormales de temperaturas muy bajas o muy altas, o cuando las condiciones mismas de las operaciones y/o procesos se realicen a estas temperaturas, se concederán a los trabajadores pausas o relevos periódicos.</p> <p>PARÁGRAFO. Para realizar la evaluación del ambiente térmico se tendrá en cuenta el índice WBGT calculado con temperatura húmeda, temperatura de globo y temperatura seca; además se tendrá en cuenta para el cálculo del índice WBGT, la exposición promedio ocupacional. También se calculará el índice de tensión térmica, teniendo en cuenta el metabolismo, los cambios por convección y radiación expresados en kilocalorías por hora. Para el cálculo del índice de temperatura efectiva, se tendrá en cuenta la temperatura seca, la temperatura húmeda y velocidad del aire."</p>	<p>"Informe de medición ambiental por stress térmico por exposición a frío y calor</p> <p>Matriz de identificación de peligros, evaluación y valoración de riesgos y controles específicos"</p>



**Requerimiento Legal**

**Evaluación De Cumplimiento**

Item	Tema	Sub Tema	ARTICULO	PARAMETRO NORMATIVO	EVIDENCIA DE CUMPLIMIENTO
21		Temperatura, Humedad y Calor	65	En los establecimientos de trabajo en donde se realicen operaciones o procesos a bajas temperaturas (cuartos fríos, etc), los patronos suministrarán a los trabajadores overoles de tela semipermeable con relleno de material aislante, forro respectivo y cremallera, capucha del mismo material con espacio libre para los ojos, nariz y boca, botas de caucho de media caña de tipo especial con cremallera para introducir los zapatos del operario; dos guantes interior y exterior. PARÁGRAFO. En los cuartos fríos a temperaturas muy bajas entre 0o. C y 20o. Centígrados o menores, los trabajadores no utilizarán zapatos con suela de caucho esponjosa; permanecerán dentro de los cuartos fríos por períodos cortos de dos a cuatro horas, por parejas, con descanso de una hora, y tomarán las precauciones para evitar entumecimiento y contracción de los músculos faciales y de otras partes del cuerpo.	"Informe de medición ambiental por stress térmico por exposición a frío y calor  Matriz de identificación de peligros, evaluación y valoración de riesgos y controles específicos"
22	66		La instalación de calefacción que se adopte ofrecerá garantías contra el peligro de incendio y el desprendimiento de gases nocivos, y no habrá de perjudicar al trabajador por la acción del calor radiante, ni por las corrientes de aire que pudieran producirse.	"Matriz de identificación de peligros, evaluación y valoración de riesgos y controles específicos  Acta de inspección de cumplimiento"	
23	67		En los locales de trabajo semiabiertos, tales como cobertizos, hangares, etc., se protegerá a los trabajadores contra la acción del sol, las corrientes de aire, etc.	"Matriz de identificación de peligros, evaluación y valoración de riesgos y controles específicos  Acta de inspección de cumplimiento"	
24	68		Se tomarán las medidas adecuadas para controlar en los lugares de trabajo las condiciones de temperatura ambiente, incluyendo el calor transmitido por radiación y convecciónconducción, la humedad relativa y el movimiento del aire de manera de prevenir sus efectos adversos sobre el organismo, y sobre la eficiencia de los trabajadores.	"Matriz de identificación de peligros, evaluación y valoración de riesgos y controles específicos  Acta de inspección de cumplimiento"	
25	69		En los locales cerrados o en los lugares de trabajo y dependencias anexas, deberá renovarse el aire de manera uniforme y constante con el objeto de proporcionar al trabajador un ambiente inofensivo y cómodo. Las entradas de aire puro estarán ubicadas en lugares opuestos a los sitios por donde se extrae o se expulsa el aire viciado.	"Matriz de identificación de peligros, evaluación y valoración de riesgos y controles específicos  Acta de inspección de cumplimiento"	

			Requerimiento Legal		Evaluación De Cumplimiento
Item	Tema	Sub Tema	ARTICULO	PARAMETRO NORMATIVO	EVIDENCIA DE CUMPLIMIENTO
26		Ventilación	70	En los locales cerrados o en los lugares de trabajo y dependencias anexas, deberá renovarse el aire de manera uniforme y constante con el objeto de proporcionar al trabajador un ambiente inofensivo y cómodo. Las entradas de aire puro estarán ubicadas en lugares opuestos a los sitios por donde se extrae o se expulsa el aire viciado.	"Informe de medición ambiental por stress térmico por exposición a frío y calor  Matriz de identificación de peligros, evaluación y valoración de riesgos y controles específicos"
27			71	En los lugares de trabajo en donde se efectúen procesos u operaciones que produzcan contaminación ambiental por gases, vapores, humos, neblinas, etc., y que pongan en peligro no solo la salud del trabajador, sino que causen daños y molestias al vecindario, debe establecerse dispositivos especiales y apropiados para su eliminación por medio de métodos naturales o artificiales de movimiento del aire en los sitios de trabajo para diluir o evacuar los agentes contaminadores.	"Matriz de identificación de peligros, evaluación y valoración de riesgos y controles específicos  Acta de inspección de cumplimiento"
28			72	"Al usarse cualquier sistema de ventilación, deberá proporcionarse una o varias salidas del aire colocadas de preferencia en la parte superior de la edificación; el aire suministrado no deberá contener sustancias nocivas. La descarga se localizará de tal manera que se evite la entrada de los agentes tóxicos por los dispositivos de admisión del aire.  PARÁGRAFO. La ventilación general se aplicará de preferencia para diluir sustancias no tóxicas, que se encuentren en concentraciones relativamente bajas."	"Matriz de identificación de peligros, evaluación y valoración de riesgos y controles específicos  Acta de inspección de cumplimiento"
29			73	"En los lugares de trabajo o locales de servicio, la cantidad de aire que se debe suministrar teniendo en cuenta el área del piso, se hará de acuerdo a la siguiente tabla: Lugar o tipos de ocupación Pies cúbicos aire / minuto /pié <sup>2</sup> - Industrias en general, que no desprendan agentes insalubres, tóxicos ni inflamables: - Garajes (ventilación mecánica:) 1 - Gimnasios: 1,5 - Sanitarios, Cuartos de baño: 3 - Sala carga de baterías: 2 - Comedores: 1.5 - Cabinas para soldadura eléctrica: 50 - Salalimpieza abrasiva 100  PARÁGRAFO. Los demás lugares de trabajo u ocupaciones similares por sus operaciones, procesos o servicios a los enumerados en la tabla anterior, se les suministrará la misma cantidad de aire por minuto y por pié cuadrado."	Acta de inspección de cumplimiento"

			Requerimiento Legal		Evaluación De Cumplimiento
Item	Tema	Sub Tema	ARTICULO	PARAMETRO NORMATIVO	EVIDENCIA DE CUMPLIMIENTO
30			74	<p>"En los establecimientos de trabajo donde se ejecuten operaciones, procesos y procedimientos que den origen a vapores, gases, humos, polvos, neblinas o emanaciones tóxicas, se los eliminará en su lugar de origen por medio de campanas de aspiración o por cualquier otro sistema aprobado por las autoridades competentes, para evitar que dichas sustancias constituyan un peligro para la salud de los trabajadores y se tendrán en cuenta:</p> <p>a. Que los conductores de descarga de los sistemas de espiración, estén colocados de tal manera que no permitan la entrada del aire contaminado al local de trabajo.</p> <p>b. Que el aire aspirado de cualquier procedimiento, proceso u operación que produzca polvo, u otras emanaciones nocivas, no se descargue a la atmósfera exterior en aquellos lugares en donde pueda ofrecer riesgo a la salud de las personas, sin antes haber sido sometido a previa purificación. Durante las interrupciones del trabajo se renovará la atmósfera en dichos locales por medio de la ventilación exhaustiva cuando las condiciones del lugar lo requieran."</p>	Acta de inspección de cumplimiento"
31		Ventilación	75	<p>Cuando se empleen sistemas de ventilación por extracción se utilizarán campanas o casillas que se acoplen directamente, cubriendo totalmente el sitio de operación, y deberá existir en el interior de éstas una presión negativa. En caso que se utilicen campanas con extracción frontal, lateral o suspendida, deberán estar lo más cerca posible de la fuente contaminante y con capacidad necesaria para obtener la velocidad de control, evitando así la dispersión del contaminante. Estas campanas deberán instalarse en tal forma, que eviten que las corrientes de aire contaminado pasen por la zona respiratoria del trabajador. La instalación de captación y de evacuación, en cuanto a sus elementos, materiales de los mismos, disposición y funcionamiento, será de tal forma que ofrezca absolutas garantías de seguridad.</p>	Acta de inspección de cumplimiento"
32			76	<p>"Las cocinas instaladas en hospitales, hoteles, restaurantes, escuelas, fuentes de soda y otros sitios de trabajo que no tengan ventilación natural adecuada, se ventilarán mecánicamente, extrayendo aire a razón de treinta (30) cambios por hora como mínimo. Cualquiera que sea el sistema de ventilación general, deberán instalarse campanas de aspiración."</p>	Acta de inspección de cumplimiento"

			Requerimiento Legal		Evaluación De Cumplimiento
Item	Tema	Sub Tema	ARTICULO	PARAMETRO NORMATIVO	EVIDENCIA DE CUMPLIMIENTO
33		Ventilación	77	<p>CUANDO SE OPERE CON SUBSTANCIAS IRRITANTES Y NOCIVAS, SERÁ NECESARIA LA INSTALACIÓN DE SISTEMAS DE VENTILACIÓN LOCAL EXHAUSTIVAS.</p> <p>Requieren estos sistemas las operaciones de: pintura a pistola, soldadura en espacios cerrados, limpieza abrasiva con arena, metalizado, molienda de material seco, desmoldeo de piezas fundidas, preparación de arena de moldeo, galvanoplastia, recubrimiento metálico, desengrasado con solventes orgánicos, limpieza de metales en tanques, secado de materiales silíceos, tamizado de materiales, envase y empaque de sustancias nocivas, pulimento de piezas, fusión de plomo, cadmio, etc, manipulación de sustancias radiactivas en polvo, etc. Todas las demás operaciones que la División de Salud Ocupacional, las clasifique como nocivas.</p>	Acta de inspección de cumplimiento"
34			78	<p>Los colectores que retienen las sustancias molestas o nocivas y que evitan su dispersión en la atmósfera general, serán descargados o renovados con la frecuencia debida para lograr una buena operación. Los materiales recogidos en los colectores se dispondrán de tal manera, que no constituyan peligro para la salud del personal.</p>	Acta de inspección de cumplimiento"
35		Iluminación	79	<p>"Todos los lugares de trabajo tendrán la iluminación adecuada e indispensable de acuerdo a la clase de labor que se realice según la modalidad de la industria; a la vez que deberán satisfacer las condiciones de seguridad para todo el personal. La iluminación podrá ser natural o artificial, o de ambos tipos. La iluminación natural debe disponer de una superficie de iluminación (ventanas, claraboyas lumbreras, tragaluces, techos en diente de serrucho, etc.) proporcional a la del local y clase de trabajo que se ejecute, complementándose cuando sea necesario con luz artificial. Cuando no sea factible la iluminación natural, se optará por la artificial en cualquiera de sus formas y deberá instalarse de modo que:</p> <p>a. No produzca deslumbramientos, causa de reflexión del foco luminoso en la superficie de trabajo o foco luminoso en la línea de visión.</p> <p>b. No produzca viciamiento de la atmósfera del local, ni ofrezca peligro de incendio o sea perjudicial para la salud de los trabajadores.</p> <p>PARÁGRAFO. El número de focos, su distribución e intensidad estará en relación con la altura, superficie del local y de acuerdo al trabajo que se realice."</p>	<p>"Informe de Medición de iluminación</p> <p>Acta de inspección de cumplimiento"</p>

			Requerimiento Legal		Evaluación De Cumplimiento
Item	Tema	Sub Tema	ARTICULO	PARAMETRO NORMATIVO	EVIDENCIA DE CUMPLIMIENTO
36		Iluminación	80	Se procurará que el trabajador no sufra molestias por la iluminación solar directa; para este fin es indispensable utilizar un vidrio difusor, con coloración apropiada u otro dispositivo que evite el resplandor.	Acta de inspección de cumplimiento
37			81	Cuando se use iluminación suplementaria para las máquinas o aparatos, se ha de tener cuidado de que tengan su pantalla adecuada siempre que no den lugar a la proyección de contrastes de luz y sombra.	Acta de inspección de cumplimiento
38			82	Los lugares de trabajo dentro del establecimiento, que ofrezcan mayor peligro de accidente deberán estar suficientemente iluminados, especialmente en aquellas operaciones o procesos en donde se manejen o funcionen máquinas prensas, troqueladoras, cizallas, trituradoras, inyectores, extrusoras, sierras, etc.	Acta de inspección de cumplimiento

			Requerimiento Legal		Evaluación De Cumplimiento
Item	Tema	Sub Tema	ARTICULO	PARAMETRO NORMATIVO	EVIDENCIA DE CUMPLIMIENTO
39		Iluminación	83	<p>"Se deberán tener en cuenta los niveles mínimos de intensidad de iluminación, ya sean medidas en Lux o en Bujías /pié, de conformidad con la siguiente tabla:</p> <p>a. Para trabajos que necesiten diferenciación de detalles extremadamente finos, con muy poco contraste y durante largos periodos de tiempo de 1.000 a 1.000 Lux. b. Para diferenciación de detalles finos, con un grado regular de contraste y largos periodos de tiempo de 500 a 1.000 Lux.</p> <p>c. Cuando se necesita diferenciación moderada de detalles la intensidad de iluminación será de 300 a 500 Lux.</p> <p>d. Para trabajos con poca diferenciación de detalles la iluminación será de 150 a 250 Lux.</p> <p>e. En trabajos ocasionales que no requieren observación de tallada la intensidad de iluminación será de 100 a 200 Lux.</p> <p>f. Zonas de almacenamiento, pasillos para circulación de personal, etc. con intensidad de iluminación de 200 Lux.</p> <p>g. Garajes, reparación de vehículos con iluminación de 1000 Lux.</p> <p>h. Cuartos para cambios de ropas, con intensidad de 200 Lux.</p> <p>i. Trabajo regular de oficina, con intensidad de 1.500 Lux.</p> <p>j. Corredores, con intensidad de iluminación de 200 Lux.</p> <p>k. Sanitarios, con intensidad de iluminación de 300 Lux.</p> <p>l. Bodegas, con intensidad de iluminación de 200 Lux.</p> <p>PARÁGRAFO. Para los efectos de esta tabla, la unidad de medida será el Lux, que se define como la intensidad producida en una superficie por una bujía estandar colocada a un metro de distancia. La unidad de iluminación más empleada es la BUJIAPIE, que se define como la iluminación que recibe una superficie de un pié cuadrado, en la cual se distribuye un flujo de un Lumen Una bujía pie equivale a 10,76 Lux."</p>	Acta de inspección de cumplimiento"
40			84	<p>Todas las ventanas, tragaluces, lumbreras, claraboyas y orificios por donde deba entrar la luz solar, así como las pantallas, lámparas fluorescentes, etc. deberán conservarse limpios y libres de obstrucciones.</p> <p>PARÁGRAFO. Las ventanas, tragaluces, etc., se dispondrán en tal forma que la iluminación natural se reparta uniformemente en los lugares de trabajo, instalándose cuando sea necesario, dispositivos que impidan el deslumbramiento.</p>	Acta de inspección de cumplimiento"
41			85	<p>"La iluminación general de tipo artificial debe ser uniforme y distribuida adecuadamente de tal manera que se eviten sombras intensas, contrastes violentos y deslumbramientos.</p> <p>PARÁGRAFO 1o. La relación entre los valores mínimo y máximo de iluminación, medida en lux, no será inferior a 0.8 para asegurar la uniformidad de iluminación de los lugares de trabajo.</p> <p>PARÁGRAFO 2o. Cuando en determinado trabajo se requiera iluminación intensa, ésta se obtendrá mediante combinación de la iluminación general y la iluminación local complementaria, que se instalará de acuerdo con el trabajo que se va a ejecutar."</p>	Acta de inspección de cumplimiento"

**Requerimiento Legal** **Evaluación De Cumplimiento**

Item	Tema	Sub Tema	ARTICULO	PARAMETRO NORMATIVO	EVIDENCIA DE CUMPLIMIENTO
42		Iluminación	86	En las construcciones de madera, ésta debe ser perfectamente seca y los empalmes deben ser herméticos, con el fin de evitar los depósitos de polvo y la entrada de insectos, roedores, etc. En los establecimientos de trabajo en donde se ejecutan labores nocturnas, deberá instalarse un sistema de iluminación de emergencia en las escaleras y salidas auxiliares. Este sistema se instalará igualmente en los sitios de trabajo que no tengan iluminación natural.	"Plan de Saneamiento Básico - control de plagas y vectores  Informe de medición ambiental de iluminación  Acta de cumplimiento"
43			87	"La calidad de la iluminación se referirá a la distribución espectral, brillos, contrastes, color, etc. La cantidad de iluminación se referirá al tamaño forma del objeto, al contraste, al tiempo disponible para ver el objeto, etc.  PARÁGRAFO 1o. En todo lugar de trabajo se deberá disponer de adecuada iluminación, manteniendo dentro de los límites necesarios los niveles de intensidad, relaciones de brillantes, contrastes de color y reducción de destellos o resplandores para prevenir efectos adversos en los trabajadores y conservar apropiadas condiciones ambientales de visibilidad y seguridad. PARÁGRAFO 2o. En los locales de trabajo se permitirá el uso de lámparas fluorescentes, siempre que se elimine el efecto estroboscópico."	"Informe de medición ambiental de iluminación  Matriz de identificación de peligros, evaluación y valoración de riesgos y controles específicos"
44		Ruido y Vibraciones	88	"En todos los establecimientos de trabajo en donde se produzcan ruidos, se deberán realizar estudios de carácter técnico para aplicar sistemas o métodos que puedan reducirlos o amortiguarlos al máximo. Se examinará de preferencia la maquinaria vieja, defectuosa, o en mal estado de mantenimiento, ajustándola o renovándola según el caso; se deberán cambiar o sustituir las piezas defectuosas, ajustándolas correctamente; si es posible, reemplazar los engranajes metálicos por otros no metálicos o por poleas montándolas o equilibrándolas bien.  PARÁGRAFO. Los motores a explosión deberán estar equipados con silenciador eficiente.  El nivel máximo admisible para ruidos de carácter continuo en los lugares de trabajo, será el de 85 decibeles de presión sonora, medidos en la zona en que el trabajador habitualmente mantiene su cabeza, el cual será independiente de la frecuencia (ciclos por segundo o Hertz)."	Informe de medición ambiental por ruido

			Requerimiento Legal		Evaluación De Cumplimiento
Item	Tema	Sub Tema	ARTICULO	PARAMETRO NORMATIVO	EVIDENCIA DE CUMPLIMIENTO
45			89	En donde la intensidad del ruido sobrepase el nivel máximo permisible, será necesario efectuar un estudio ambiental por medio de instrumentos que determinen el nivel de presión sonora y la frecuencia.	Informe de medición ambiental por ruido
46		Ruido y Vibraciones	90	<p>"El control de la exposición a ruido se efectuará por uno o varios de los siguientes métodos:</p> <p>a. Se reducirá el ruido en el origen mediante un encerramiento parcial o total de la maquinaria, operaciones o procesos productores del ruido; se cubrirán las superficies (paredes, techos, etc.), en donde se pueda reflejar el ruido con materiales especiales para absorberlos; se colocarán aislantes para evitar las vibraciones; se cambiarán o se sustituirán las piezas sueltas o gastadas; se lubricarán las partes móviles de la maquinaria.</p> <p>b. Se controlará el ruido entre el origen y la persona, instalando pantallas de material absorbente; aumentando la distancia entre el origen del ruido y el personal expuesto.</p> <p>c. Se limitará el tiempo de exposición de los trabajadores al ruido.</p> <p>d. Se retirarán de los lugares de trabajo a los trabajadores hipersensibles al ruido. e. Se suministrarán a los trabajadores los elementos de protección personal, como tapones, orejeras, etc."</p>	Acta de inspección de cumplimiento
47			91	Todo trabajador expuesto a intensidades de ruido por encima del nivel permisible, y que esté sometido a los factores que determinan la pérdida de la audición, como el tiempo de exposición, la intensidad o presión sonora, la frecuencia del ruido, la distancia de la fuente del ruido, el origen del ruido, la edad, la susceptibilidad, el carácter de los alrededores, la posición del oído con relación al sonido, etc, deberá someterse a exámenes médicos periódicos que incluyan audiometrías semestrales, cuyo costo estará a cargo de la Empresa.	"Profesiograma Exámenes Médicos Ocupacionales"



Requerimiento Legal				Evaluación De Cumplimiento	
Item	Tema	Sub Tema	ARTICULO	PARAMETRO NORMATIVO	EVIDENCIA DE CUMPLIMIENTO
48			92	<p>"En todos los establecimientos de trabajo donde existan niveles de ruido sostenido, de frecuencia superior a 500 ciclos por segundo e intensidad mayor de 85 decibeles, y sea imposible eliminarlos o amortiguarlos el patrono deberá suministrar equipo protector a los trabajadores que estén expuestos a esas condiciones durante su jornada de trabajo; lo mismo que para niveles mayores de 85 decibeles, independientemente del tiempo de exposición y la frecuencia. Para frecuencias inferiores a 500 ciclos por segundo, el límite superior de intensidad podrá ser hasta de 85 decibeles.</p> <p>PARÁGRAFO. 1o. En las oficinas y lugares de trabajo en donde predomine la labor intelectual, los niveles sonoros (ruidos) no podrán ser mayores de 70 decibeles, independientemente de la frecuencia y tiempo de exposición.</p> <p>PARÁGRAFO 2o. Cuando las medidas precedentes resultaren insuficientes para eliminar la fatiga nerviosa, u otros trastornos orgánicos de los trabajadores producidos por el ruido, se les concederá pausas de repaso sistemático o de rotación en sus labores, de manera de evitar tales trastornos."</p>	<p>"Matriz de dotación y elementos de protección personal"</p> <p>Acta de entrega de elementos de protección personal"</p>
49		Ruido y Vibraciones	93	<p>"En los lugares de trabajo en donde se produzcan vibraciones por el uso de aparatos, equipos, herramientas, etc, que den origen en los trabajadores a síntomas de alteraciones vasomotoras, alteraciones en los huesos y articulaciones, signos clínicos neurológicos, etc., se deberán tener en cuenta los siguientes métodos para su control:</p> <p>a. Se mejorarán los diseños de las herramientas, máquinas, equipos, aparatos productoras de vibraciones (forma, soporte, peso, etc.) o se suprimirá su uso en cuanto sea posible.</p> <p>b. Se entrenará al personal sobre la manera correcta en su utilización y manejo para evitar esfuerzos inútiles o mal dirigidos.</p> <p>c. Se hará selección del personal, rechazando para tales trabajos a sujetos deficientes.</p> <p>d. Se reducirá la jornada de trabajo o se rotará al personal expuesto a las vibraciones para prevenir las lesiones."</p>	<p>"Matriz de identificación de peligros, evaluación y valoración del riesgo y controles específicos"</p> <p>Informe de medición ambiental de vibración</p> <p>Programa de capacitación"</p>
50			94	<p>Los conductos con circulación forzado de líquidos o gases, especialmente cuando estén conectados directamente con máquinas que posean órganos en movimiento, estarán provistos de dispositivos que impidan la transmisión de las vibraciones que generan aquellas.</p>	<p>Acta de inspección de cumplimiento</p>

			Requerimiento Legal		Evaluación De Cumplimiento
Item	Tema	Sub Tema	ARTICULO	PARAMETRO NORMATIVO	EVIDENCIA DE CUMPLIMIENTO
51		Ruido y Vibraciones	95	Las máquinas herramientas, que originen trepidaciones, tales como martillos neumáticos, apisonadoras, remachadoras, compactadoras, trituradoras de mandíbula o similares, deberán estar provistas de horquillas u otros dispositivos amortiguadores y al trabajador que las utilice se le proveerá de equipo de protección personal para su atenuación.	Acta de inspección de cumplimiento
52			96	"El anclaje de máquinas y aparatos que produzcan ruidos, vibraciones o trepidaciones, se realizará con las técnicas más eficaces, a fin de lograr su óptimo equilibrio estático y dinámico. PARÁGRAFO. Se prohíbe instalar máquinas o aparatos ruidosos adyacentes a paredes o columnas, cuya distancia a éstas no podrá ser inferior a un (1) metro."	Acta de inspección de cumplimiento
53		Radiaciones Ionizantes	98	"Todas las radiaciones ionizantes tales como rayos X, rayos gamma, emisiones beta, alfa, neutrones, electrones y protones de alta velocidad u otras partículas atómicas, deberán ser controladas para lograr niveles de exposición que no afecten la salud, las funciones biológicas, ni la eficiencia de los trabajadores de la población general.  PARÁGRAFO 1o. El control de estas radiaciones ionizantes se aplicarán a las actividades de producción, tratamiento, manipulación, utilización, almacenamiento y transporte de fuentes radiactivas naturales y artificiales, y en la eliminación de los residuos o desechos de las substancias radiactivas, para proteger a los trabajadores profesionales expuestos, y a los trabajadores no expuestos profesionalmente, pero que permanezcan en lugares contaminados por radiaciones ionizantes o substancias radiactivas. PARÁGRAFO 2o. Las dosis acumulativas de exposición por parte de los trabajadores, incluyen las absorbidos a consecuencia de la radiación interna y de la radiación externa, y las debidas a la radiación natural. PARÁGRAFO 3o. En todos los sitios de trabajo en donde exista exposición a cualquier forma de radiación ionizante, la exposición no sobrepasará los límites fijados por la Comisión Internacional de Protección Radiológica."	Informe de medición ambiental por radiaciones ionizantes

			Requerimiento Legal		Evaluación De Cumplimiento
Item	Tema	Sub Tema	ARTICULO	PARAMETRO NORMATIVO	EVIDENCIA DE CUMPLIMIENTO
54			99	Se prohíbe a los varones menores de dieciocho (18 años, a las mujeres menores de veintiún (21) años, a las casadas en edad de procrear, y a las solteras tres (3) meses antes de contraer matrimonio, realizar trabajos expuestos a radiaciones en dosis superiores a 1,5 Rems al año.	
55			100	Los trabajadores dedicados a operaciones o procesos en donde se empleen sustancias radiactivas, serán sometidos a exámenes médicos a intervalos no mayores a seis (6) meses, examen clínico general y a los exámenes complementarios.	"Profesiograma Exámenes Médicos Ocupacionales"
56		Radiaciones Ionizantes	101	"Toda persona que por razón de su trabajo esté expuesta a las radiaciones ionizantes llevará consigo un dispositivo, dosímetro de bolsillo, o de película, que permita medir las dosis acumulativas de exposición.  PARÁGRAFO. Las dosis debidas a las radiaciones externas se evaluarán con ayuda del dosímetro de película que los trabajadores llevarán constantemente mientras se encuentren en la zona vigilada. Deberán usarse además dosímetros de cámara cuando la autoridad competente lo disponga. La determinación de la dosis de exposición, deberá ser efectuada como mínimo mensualmente."	"Matriz de identificación de peligros, evaluación y valoración de riesgos y controles específicos  Acta de inspección de cumplimiento"
57			102	La dosis máxima admisible o dosis total acumulada de irradiación por los trabajadores expuestos, referida al cuerpo entero, gónadas, órganos hematopoyéticos, y cristalinos, no excederán del valor máximo admisible calculado, con ayuda de la siguiente fórmula básica: $D = 5 (N - 18)$ , en la que D es la dosis en los tejidos expresada en Rems y N es la edad del trabajador expresada en años.	Acta de inspección de cumplimiento"
58			103	Si la dosis acumulada no excede del valor máximo admisible hallado en la fórmula básica del artículo anterior, un trabajador podrá recibir en un trimestre una dosis que no exceda de 3 Rems en el cuerpo entero, las gónadas, los órganos hematopoyéticos y cristalinos. Esta dosis de 3 Rems puede recibirse una vez al año, pero debe evitarse en lo posible, en el caso de mujeres en edad de procrear.	Acta de inspección de cumplimiento"

			Requerimiento Legal		Evaluación De Cumplimiento
Item	Tema	Sub Tema	ARTICULO	PARAMETRO NORMATIVO	EVIDENCIA DE CUMPLIMIENTO
59			104	Los trabajadores cuya exposición se haya ve nido ajustando a la dosis máxima admisible de 0,3 Rems semanales que ha fijado la C.T.P.R. (Comisión Internacional de Protección Radiológica), y que de esta manera hayan acumulado una dosis superior a la permitida por la fórmula, no deberán quedar expuestos a dosis superiores a 5 Rems anuales hasta que la dosis acumulada en un momento dado resulte inferior a la permitida por la fórmula.	Acta de inspección de cumplimiento"
60		Radiaciones Ionizantes	105	<p>"Si por su ocupación un trabajador quedase directamente expuesto a las radiaciones antes de alcanzar los dieciocho (18) años de edad, y a condición de que se cumpla lo dispuesto en la fórmula básica, y la dosis máxima en otros órganos, la dosis recibida por el cuerpo entero, las gónadas, los órganos hematopoyéticos o los cristalinos no excederán de 5 Rems anuales hasta la edad de 18 años, y la dosis acumulada hasta los 30 años no será superior a 60 Rems.</p> <p>PARÁGRAFO. Por lo que respecto a otros órganos que no sean las gónadas, los órganos hematopoyéticos y los cristalinos, un trabajador no recibirá en un trimestre una dosis superior a los siguientes valores:</p> <ul style="list-style-type: none"> <li>- En cualquier órgano considerado por separado con excepción de las gónadas, los órganos hematopoyéticos, los cristalinos, los huesos, la tiroides o la piel, se admitirá una dosis de 4 Rems.</li> <li>- En Huesos, se admitirá una dosis de 8 Rems</li> <li>- En Tiroides, se admitirá una dosis de 8 Rems</li> <li>- En piel de las distintas partes del cuerpo se admitirá una dosis de 10 Rems"</li> </ul>	<p>"Profesiograma</p> <p>Exámenes Médicos Ocupacionales"</p> <p>"Matriz de identificación de peligros, evaluación y valoración de riesgos y controles específicos</p> <p>Acta de inspección de cumplimiento"</p>
61			106	Todo equipo, aparato o material productor de radiaciones ionizantes se deberá aislar de los lugares de trabajo o de los lugares vecinos, por medio de pantallas protectoras, barreras, muros o blindajes especiales para evitar que las emanaciones radiactivas contaminan a los trabajadores o a otras personas.	Acta de inspección de cumplimiento"

**Requerimiento Legal**

**Evaluación De Cumplimiento**

Item	Tema	Sub Tema	ARTICULO	PARAMETRO NORMATIVO	EVIDENCIA DE CUMPLIMIENTO
62			107	<p>"La protección contra las radiaciones externas se efectuará por los siguientes métodos:</p> <p>a. Se aumentará la distancia entre el origen de la radiación y el personal expuesto, de acuerdo a la Ley del Cuadrado Inverso (La intensidad de Radiación de una fuente puntual varía inversamente con el cuadrado de la distancia a la fuente), para la reducción de la intensidad de la radiación, para los puntos de origen de las radiaciones de rayos X, gamma y neutrones.</p> <p>b. Se instalarán pantallas o escudos las radiaciones.</p> <p>c. Se limitará el tiempo de exposición total para no exceder los límites permisibles de radiación en un lapso dado."</p>	Acta de inspección de cumplimiento"
63		Radiaciones Ionizantes	108	<p>"La prevención de los riesgos de la radiación interna para controlar la contaminación del ambiente y del trabajador se efectuará de acuerdo a las siguientes medidas:</p> <p>a. Se usarán dispositivos protectores y se emplearán nuevas técnicas e instrumental adecuado de manipulación.</p> <p>b. El polvo no deberá ponerse en suspensión al eliminar el barrido en seco, o al usar filtros de aire.</p> <p>c. Los trabajos de laboratorio con materiales radiactivos se llevarán a cabo en campanas adecuadamente diseñadas para evitar la contaminación aérea.</p> <p>d. El aire extraído deberá ser filtrado, y si fuera necesario lavado para evitar posible riesgo público.</p> <p>e. La ropa protectora deberá lavarse para evitar que la ropa de calle se contamine.</p> <p>f. Para prevenir la inhalación de materiales radiactivos, los respiradores deberán ser utilizados en los trabajos de emergencia y en las áreas donde la concentración de partículas sobrepase el máximo permisible.</p> <p>g. Estará estrictamente prohibido comer y fumar en lugares en donde pueda haber materiales radiactivas para evitar el riesgo por ingestión; no se introducirán en los locales donde existan o se usen sustancias radiactivas, alimentos, bebidas o utensilios para tomarlos, artículos de fumador, bolsas de mano, cosméticos, u otros objetos para aplicarlos, pañuelos de bolsillo o toallas (salvo las de papel).</p> <p>El proyecto, diseño y construcción de Laboratorios deberá ser tal que, si se presentara el caso de una descontaminación ésta pueda ser fácilmente realizada, se puedan cubrir las paredes, pisos, cielorasos y muebles con un material que pueda ser removido e instalado cómodamente."</p>	<p>"Matriz de identificación de peligros, evaluación y valoración del riesgo y controles específicos</p> <p>Acta de inspección de cumplimiento</p> <p>Plan de Saneamiento Básico - limpieza y desinfección - prácticas de higiene"</p>

			Requerimiento Legal		Evaluación De Cumplimiento
Item	Tema	Sub Tema	ARTICULO	PARAMETRO NORMATIVO	EVIDENCIA DE CUMPLIMIENTO
64		Radiaciones Ionizantes	109	Se suministrará al personal encargado de operar los equipos o de manejar substancias, que producen radiaciones ionizantes en trabajos de laboratorio, en instalaciones de rayos X, en la fabricación de pinturas luminosas, en los trabajos radiográficos con rayos gamma, en los establecimientos industriales (gammagrafía), etc., los elementos de protección individual que contribuyan a reducir la exposición, como guantes con mangas fabricados de caucho plomizo, delantales de caucho plomizos, anteojos especiales, gorros de caucho plomizo, etc., de acuerdo con las normas internacionales sobre protección contra las radiaciones ionizantes.	Acta de inspección de cumplimiento"  "Profesiograma
65		Radiaciones No Ionizantes	110	"Los términos utilizados en el presente Capítulo, tienen el siguiente significado: Radiaciones ultravioletas. Son aquellas radiaciones comprendidas entre el intervalo del espectro solar que se extiende desde la más larga longitud de onda de los rayos X, y la más corta longitud de onda del espectro visible, y cuya longitud de onda es menor de 3.800 Ao. (Ángstrom = 108 Cm).  Radiaciones infrarrojas. Las radiaciones infrarrojas son aquellas situadas al otro lado del rojo visible en el espectro solar y cuya longitud de onda es mayor de 7.800 Ao. (Ángstrom). Radiaciones de Radiofrecuencia. Es la radiación electromagnética cuya longitud de onda está comprendida entre 1 mm y 3.000 metros."	Exámenes Médicos Ocupacionales"  "Matriz de identificación de peligros, evaluación y valoración de riesgos y controles específicos  Acta de inspección de cumplimiento"
66			111	En los trabajos de soldaduras u otros que conlleven el riesgo de emisión de radiaciones ultravioletas en cantidad nociva, se tomarán las precauciones necesarias para evitar la difusión de dichas radiaciones o disminuir su producción, mediante la colocación de pantallas alrededor del punto de origen o entre este y los puestos de trabajo. Siempre deberá limitarse al mínimo la superficie sobre la que incidan estas radiaciones.	Acta de inspección de cumplimiento"
67			112	Como complemento de la protección colectiva se dotará a los trabajadores expuestos a radiaciones ultravioletas, de gafas o máscaras protectoras con cristales coloreados, para absorber las radiaciones o guantes o manguitos apropiados y cremas aislantes para las partes que queden al descubierto.	"Matriz de dotación y elementos de protección personal  Acta de entrega de elementos de protección personal"

			Requerimiento Legal		Evaluación De Cumplimiento
Item	Tema	Sub Tema	ARTICULO	PARAMETRO NORMATIVO	EVIDENCIA DE CUMPLIMIENTO
68		Radiaciones No Ionizantes	113	Las operaciones de soldadura por arco eléctrico se efectuarán siempre que sea posible, en compartimentos o cabinas individuales y si ello no es factible se colocarán pantallas protectoras móviles o cortinas incombustibles alrededor de cada lugar de trabajo. Los compartimentos deberán tener paredes interiores que no reflejen las radiaciones y pintadas siempre de colores claros.	Acta de inspección de cumplimiento"
69			114	Todo trabajador sometido a radiaciones ultravioletas en cantidad nociva será especialmente instruido, en forma repetida, verbal y escrita de los riesgos a que está expuesto y medios apropiados de protección. Se prohíben estos trabajos a las Mujeres menores de veintiún (21) años y a los varones menores de dieciocho (18) años.	Programa de capacitación
70			115	En los lugares de trabajo en que exista exposición intensa de radiaciones infrarrojas se instalarán, tan cerca de la fuente de origen como sea posible, pantallas absorbentes, cortinas de agua u otros dispositivos apropiados para neutralizar o disminuir el riesgo.	Acta de inspección de cumplimiento"
71			116	Los trabajadores expuestos a intervalos de cuentas a éstas radiaciones, serán provistos de equipos de protección ocular. Si la exposición o radiaciones infrarrojas intensas es constante, se dotará además a los trabajadores, de casquetes con visera o máscaras adecuadas, ropas ligeras y resistentes al calor, manoplas y calzado que no se endurezca o ablande con el calor; los anteojos protectores deberán ser coloreados y de suficiente densidad para absorber los rayos.	"Matriz de dotación y elementos de protección personal Acta de entrega de elementos de protección personal"
72			117	Se adoptarán las medidas de prevención médicas oportunas, para evitar la insolación de los trabajadores sometidos a radiación infrarroja, suministrándoles bebidas salinas y protegiendo las partes descubiertas de su cuerpo, con cremas aislantes del calor.	Acta de inspección de cumplimiento"

			Requerimiento Legal		Evaluación De Cumplimiento
Item	Tema	Sub Tema	ARTICULO	PARAMETRO NORMATIVO	EVIDENCIA DE CUMPLIMIENTO
73			118	En aquellas operaciones o procesos en donde se produzcan radiaciones infrarrojas no se permitirá el trabajo a los menores de dieciocho (18) años, y a las personas que padezcan enfermedades cutáneas o pulmonares en procesos activos.	
74		Radiaciones No Ionizantes	118	<p>"En los lugares de trabajo en donde se produzcan o emitan radiaciones de radiofrecuencia o se manejen aparatos o equipos que generen y emitan dichas radiaciones, no se permitirá, que los trabajadores estén expuestos a una cantidad de potencia por unidad de superficie mayor de diez (10) miliwatios por centímetro cuadrado. Esta cantidad de radiación se refiere a recepción a nivel de piel y por cualquier longitud de exposición.</p> <p>PARÁGRAFO. Por periodos de un máximo de seis (6) minutos, se permitirá una exposición de los trabajadores a la radiación de radiofrecuencia hasta un valor de energía de un (1) miliwatio por hora y por centímetro cuadrado. Esta cantidad de radiación se refiere a nivel de piel."</p>	<p>"Matriz de identificación de peligros, evaluación y valoración de riesgos y controles específicos</p> <p>Acta de inspección de cumplimiento"</p>
75			120	Los trabajadores dedicados a actividades relacionadas con las telecomunicaciones, como radiodifusoras, televisión, radiotelefonía, telegrafía, telefonía, retransmisiones y similares; que laboren con equipos de diatermia, calefacción por capacitancias, calefacción por inductancias, etc., y otras actividades donde se produzcan o emitan radiaciones de radiofrecuencia, serán sometidos a exámenes médicos, a intervalos no mayores de seis (6) meses, examen clínico general, y a los exámenes complementarios.	<p>"Profesiograma</p> <p>Exámenes Médicos Ocupacionales"</p>
76			505	Los recipientes como digestores, evaporadores, etc, y los aparatos que contienen gases, vapores, aire a presión, agua caliente, etc. serán construidos con materiales de buena calidad y sus chapas metálicas tendrán un peso y espesor adecuados para resistir las altas presiones y temperaturas a que estarán sometidos, y ofrecerán condiciones de seguridad en sus accesorios e implementos, válvulas, manómetros, termómetros, válvulas de seguridad, etc. y serán revisados e inspeccionados periódicamente para controlar las condiciones de funcionamiento y las fallas técnicas de operación. Estos recipientes deberán estar instalados en locales independientes.	Acta de inspección de cumplimiento"



			Requerimiento Legal		Evaluación De Cumplimiento
Item	Tema	Sub Tema	ARTICULO	PARAMETRO NORMATIVO	EVIDENCIA DE CUMPLIMIENTO
77		Presión	506	Los recipientes a presión, sus accesorios y aditamentos deberán construirse de acuerdo a las normas aprobadas por el Instituto Colombiano de Normas Técnicas (ICONTEC).	Acta de inspección de cumplimiento
78			507	Todo propietario de un recipiente a presión llevará un registro en el cual se anotarán las fechas y tipos de pruebas, inspecciones y reparaciones efectuadas. Dicho registro, estará a la disposición de la autoridad competente que lo solicite.	Acta de inspección de cumplimiento
79			508	Los recipientes a presión deberán estar equipados con dispositivos de seguridad, desahogo e indicadores de control que garanticen su funcionamiento seguro.	Acta de inspección de cumplimiento
80			509	Los recipientes a presión deberán inspeccionarse y someterse a una prueba de presión máxima de 1 1/2 veces la presión de trabajo, después de ser instalados o reinstalados y reparados, periódicamente según las condiciones de trabajo.	Acta de inspección de cumplimiento
81			510	Los dispositivos indicadores o aparatos de control de los recipientes a presión deberán ser fácilmente legibles, estar protegidos para evitar lesiones a los trabajadores y mantenerse en buen estado de funcionamiento.	Acta de inspección de cumplimiento
82			511	Cuando se usen discos de ruptura de seguridad como protección adicional de los recipientes a presión, éstos deberán diseñarse para romperse a una presión mayor a la fijada para la válvula de seguridad.	Acta de inspección de cumplimiento
83			512	Todos los sistemas de tuberías deberán resistir la presión, temperatura y coeficientes de seguridad previstos en el diseño correspondiente. Se excluye el espesor mínimo de corrosión.	Acta de inspección de cumplimiento
84			513	En los sistemas de tuberías a presión que por su configuración o por la presión y temperatura a que estén sometidos, con excesivos esfuerzos de expansión, deberán instalarse lazos de expansión o cualquier otro medio para su control.	Acta de inspección de cumplimiento

			Requerimiento Legal		Evaluación De Cumplimiento
Item	Tema	Sub Tema	ARTICULO	PARAMETRO NORMATIVO	EVIDENCIA DE CUMPLIMIENTO
85		Presión	514	Las juntas y válvulas de los sistemas de tuberías que transporten ácidos, sustancias alcalinas o líquidos corrosivos a presión, estarán provistos de dispositivos de protección (mamparas o pantallas de metal).	Acta de inspección de cumplimiento
86			515	En las instalaciones complejas de los recipientes sometidos a determinadas presiones y temperaturas y que están constituidos por varios aparatos de control, tuberías y demás accesorios, y en donde la confusión en el manejo de válvulas pueda ocasionar accidentes, se deberán pintar las tuberías etc. con diferentes colores para identificar su contenido.	Acta de inspección de cumplimiento
87			516	Cuando la operación lo requiera las líneas de tuberías a presión dispondrán de drenajes o trampas adecuadas para desalojar los condensados u otros líquidos acumulados en el sistema.	Acta de inspección de cumplimiento
88			517	Antes de ser puesto en funcionamiento por primera vez o después de ser reparado, todo sistema de tuberías a presión deberá ser sometido a una prueba de presión, la cual no será nunca menor de 110% ni mayor del 150% de la presión de trabajo.	Acta de inspección de cumplimiento
89			518	Los sistemas de tuberías a presión deberán inspeccionarse a intervalos frecuentes y las válvulas, conexiones o tramos defectuosos, deberán reemplazarse.	Acta de inspección de cumplimiento
90			519	Cuando las líneas de tuberías conduzcan sustancias calientes a presión y pasen a través de paredes, tabiques, pisos u otras partes de los edificios construidos de material combustible, se resguardarán con mangas metálicas, dejando un espacio libre no menor de 6 mm entre los tubos y sus cubiertas. Cuando se trata de transporte de vapor, gases o líquidos a una temperatura superior a los 100o. C, se protegerán con una cubierta aislante o se resguardarán, en aquellas zonas donde las personas puedan tener un contacto accidental con dichas tuberías.	Acta de inspección de cumplimiento
91			520	En los locales de trabajo, las juntas y válvulas de los sistemas de tuberías que transportan ácidos, sustancias alcalinas o corrosivas a presión, estarán provistas de dispositivos para recoger los fluidos que se derramen.	Acta de inspección de cumplimiento"

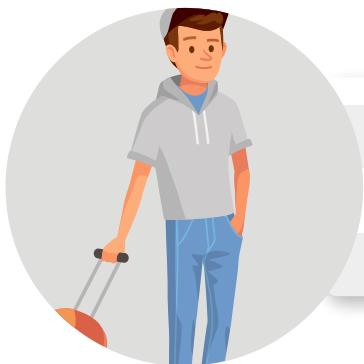

## Identificación de la Norma

<b>Autoridad</b>	Congreso de la república	<b>Fecha de publicación</b>	1979
<b>Tipo de norma</b>	Ley	<b>Asunto que regula</b>	Por la cual se dictan medidas sanitarias
<b>N° norma</b>	9 <a href="#">Conoce más aquí</a>	<b>La norma</b>	

## Requerimiento Legal

## Evaluación De Cumplimiento

Item	Tema	Sub Tema	ARTICULO	PARAMETRO NORMATIVO	EVIDENCIA DE CUMPLIMIENTO
92			44	Se prohíbe descargar en el aire contaminantes en concentraciones y cantidades superiores a las establecidas en las normas que se establezcan al respecto.	
93		Gases y vapores	45	Cuando las emisiones a la atmósfera de una fuente sobrepasen o puedan sobrepasar los límites establecidos en las normas, se procederá a aplicar los sistemas de tratamiento que le permitan cumplirlos.	Matriz de identificación de peligros, evaluación y valoración del riesgo y controles específicos
94			46	Para el funcionamiento, ampliación o modificación de toda instalación, que por sus características constituya o pueda constituir una fuente de emisión fija, se deberá solicitar la autorización del Ministerio de Salud o de la entidad en que éste delegue. Dicha autorización no exime de responsabilidad por los efectos de contaminación producidos con la operación del sistema.	Autorización del Ministerio de Salud
95			101	En todos los lugares de trabajo se adoptarán las medidas necesarias para evitar la presencia de agentes químicos y biológicos en el aire con concentraciones, cantidades o niveles tales que representen riesgos para la salud y el bienestar de los trabajadores o de la población en general. Artículo 102.- Los riesgos que se deriven de la producción, manejo o almacenamiento de sustancias peligrosas serán objeto de divulgación entre el personal potencialmente expuesto, incluyendo una clara titulación de los productos y demarcación de las áreas donde se opere con ellos, con la información sobre las medidas preventivas y de emergencia para casos de contaminación del ambiente o de intoxicación.	Matriz de identificación de peligros, evaluación y valoración del riesgo y controles específicos

Item	Tema	Sub Tema	Requerimiento Legal		Evaluación De Cumplimiento
			ARTICULO	PARAMETRO NORMATIVO	EVIDENCIA DE CUMPLIMIENTO
96		Gases y Vapores (Concentraciones Máximas Permisibles)	102	Los riesgos que se deriven de la producción, manejo o almacenamiento de sustancias peligrosas serán objeto de divulgación entre el personal potencialmente expuesto, incluyendo una clara titulación de los productos y demarcación de las áreas donde se opere con ellos, con la información sobre las medidas preventivas y de emergencia para casos de contaminación del ambiente o de intoxicación.	"Matriz de identificación de peligros, evaluación y valoración del riesgo y controles específicos  Acta de cumplimiento"
97	104		El control de agentes químicos y biológicos y, en particular, su disposición deberá efectuarse en tal forma que no cause contaminación ambiental aún fuera de los lugares de trabajo, en concordancia con lo establecido en el Título I de la presente Ley.	Informe de medición ambiental para riesgo químico	
98	130		En la importación, fabricación, almacenamiento, transporte, comercio, manejo o disposición de sustancias peligrosas deberán tomarse todas las medidas y precauciones necesarias para prevenir daños a la salud humana, animal o al ambiente, de acuerdo con la reglamentación del Ministerio de Salud.	Acta de inspección de cumplimiento	
99	132		Las personas bajo cuya responsabilidad se efectúen labores de transporte, empleo o disposición de sustancias peligrosas durante las cuales ocurran daños para la salud pública o el ambiente, serán responsables de los perjuicios.		

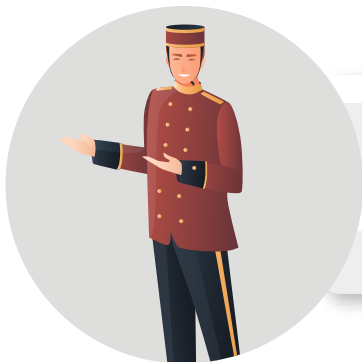

**Identificación de la Norma**

<b>Autoridad</b>	<b>Ministerio de Trabajo y Seguridad Social</b>	<b>Fecha de publicación</b>	<b>1979</b>
<b>Tipo de norma</b>	<b>Resolución</b>	<b>Asunto que regula</b>	Por la cual se establecen algunas disposiciones sobre vivienda, higiene y seguridad en los establecimientos de trabajo
<b>N° norma</b>	<b>2400</b> <a href="#">Conoce más aquí</a>	<b>La norma</b>	

**Requerimiento Legal**

**Evaluación De Cumplimiento**

Item	Tema	Sub Tema	ARTICULO	PARAMETRO NORMATIVO	EVIDENCIA DE CUMPLIMIENTO
100			153	Entiéndese por "concentración máxima permisible" la concentración atmosférica de un material peligroso que no alcanza a afectar la salud de un trabajador a ella expuesto en jornada diaria de ocho horas, durante un prolongado periodo de tiempo.	
101		Gases y Vapores (Concentraciones Máximas Permisibles)	154	<p>"En todos los establecimientos de trabajo en donde se lleven a cabo operaciones y procesos con substancias nocivas o peligrosas que desprendan gases, humos, neblinas, polvos, etc. y vapores fácilmente inflamables, con riesgo para la salud de los trabajadores, se fijarán los niveles máximos permisibles de exposición a substancias tóxicas, inflamables o contaminantes atmosféricos industriales, en volumen en partes de la substancia por millón de partes de aire (P.P.M.) en peso en miligramos de la substancia por metro cúbico de aire ( g/m3) o en millones de partículas por pie cúbico de aire (M.P.P.P.3) de acuerdo con la tabla establecida por la Conferencia Americana de Higienistas Industriales Gubernamentales, o con los valores límites permisibles fijados por el Ministerio de Salud.</p> <p>PARÁGRAFO. Partes por millón (P.P.M.), expresa volumétricamente a 25o.C y a una presión de 760 mm de Hg; partes del gas o vapor de la substancia contaminante por millón de partes de aire ambiental contaminado. Miligramos por metro cúbico (mg/m3), expresa gravimétricamente, de forma aproximada, los miligramos de contaminantes por metro cúbico de aire contaminado."</p>	Acta de inspección de cumplimiento

			Requerimiento Legal		Evaluación De Cumplimiento
Item	Tema	Sub Tema	ARTICULO	PARAMETRO NORMATIVO	EVIDENCIA DE CUMPLIMIENTO
102			155	Para obtener en los establecimientos de trabajo un medio ambiente que no perjudique la salud de los trabajadores, por los riesgos químicos a que están expuestos, se deberán adoptar todas las medidas necesarias para controlar en forma efectiva los agentes nocivos preferentemente en su origen, pudiéndose aplicar uno o varios de los siguientes métodos: sustitución de substancias, cambio o modificación del proceso, encerramiento o aislamiento de procesos, ventilación general, ventilación local exhaustiva y mantenimiento. Otros métodos complementarios, tales como limitación del tiempo de exposición y protección personal; solo se aplicarán cuando los anteriormente citados sean insuficientes por sí mismos o en combinación.	"Matriz de dotación y elementos de protección personal  Acta de entrega de elementos de protección personal  Acta de inspección de cumplimiento"
103		Contaminación Ambiental (Humos, gases y vapores)	156	La evaluación de estos contaminantes atmosféricos, se realizará por medio de equipos o aparatos de medida, que determinan las concentraciones de polvo, gases, vapores, humos, etc. en los medios ambientes de trabajo, que se expresarán en partes por millón o en miligramos por metro cúbico, y servirán para controlar periódicamente los niveles peligrosos, que estén por encima de los valores límites permisibles expresados en la tabla de las "concentraciones máximas permisibles" para las substancias químicas.	Informe de medición ambiental para riesgo químico
104			157	"Para evitar la contaminación del aire en el área circundante y perjuicios a los vecinos, por el polvo finamente dividido que escapa por las chimeneas en los establecimientos de trabajo, que calcinan minerales en hornos rotatorios, etc., se deberán instalar precipitadores o filtros electrostáticos u otro sistema de eficiencia similar en los duetos de descarga.  PARÁGRAFO. Los humos, gases y otros productos nocivos que se escapan por las chimeneas en los establecimientos industriales, se deberán purificar previamente por extracción o neutralización de los compuestos nocivos por métodos de adsorción o absorción, para evitar los efectos perjudiciales de la contaminación o polución atmosférica."	Acta de inspección de cumplimiento"

			Requerimiento Legal		Evaluación De Cumplimiento
Item	Tema	Sub Tema	ARTICULO	PARAMETRO NORMATIVO	EVIDENCIA DE CUMPLIMIENTO
105			158	Las materias primas deberán ser transportadas en recipientes cerrados, o en sistemas más eficientes como son los transportadores neumáticos. Las operaciones de trituración, mezclado, tamizado, fusión, etc., deberán estar cubiertas o en circuito cerrado.	Acta de inspección de cumplimiento
106		Contaminación Ambiental (Humos, gases y vapores)	159	La limpieza general en estos lugares de trabajo deberá ser minuciosa, para evitar la acumulación de polvos, pastas, etc., especialmente en las máquinas en movimiento o con vibración. Se deberá evitar la acumulación de polvo en las vigas, armaduras, paredes, umbrales, ventanas, etc.; para el aseo de los pisos se usarán sistemas de aspiración o lavado con agua corriente.	Plan de Saneamiento Básico - limpieza y desinfección
107			160	En los trabajos de inspección, reparación, limpieza o de cualquier otra clase que se realicen en pozos, alcantarillado, conducciones de gases o humos, cubas de fermentación, recipientes y depósitos metálicos u otros similares, que por su naturaleza puedan ofrecer riesgos de insalubridad o inflamabilidad, se procederá, antes de que entren los trabajadores en ellos, a una previa labor de saneamiento de la atmósfera peligrosa, por medio de una exhaustiva ventilación o neutralización química, según los casos, para evitar el peligro, entrando posteriormente los trabajadores quienes deberán ir provistos del adecuado equipo de protección, como respiradores, cinturones de seguridad y cuerda salvavidas; los que serán auxiliados por personal situado en la parte exterior.	Acta de inspección de cumplimiento"

**Requerimiento Legal**

**Evaluación De Cumplimiento**

Item	Tema	Sub Tema	ARTICULO	PARAMETRO NORMATIVO	EVIDENCIA DE CUMPLIMIENTO
108		Contaminación Ambiental (Humos, gases y vapores)	161	<p>"En los establecimientos de trabajo en donde se produzcan contaminantes ambientales como polvos, humos, gases, neblinas y vapores tóxicos y nocivos, se emplearán los siguientes métodos para su control:</p> <p>a) Ventilación general. Se empleará extracción o suministro mecánico de aire, o ambos en cantidad y distribución suficiente para asegurar un reemplazo continuo del aire contaminado por aire fresco y limpio. La ventilación general tendrá aplicación limitada por el peligro de distribuir los contaminantes atmosféricos en concentraciones peligrosas a través de las salas de trabajo y por el peligro de atraer el aire altamente contaminado hacia las zonas de respiración de los trabajadores.</p> <p>b) Ventilación por dilución. Se empleará cuando la cantidad de materiales peligrosos en la atmósfera de las salas de trabajo, en un periodo de varias horas, no exceda la concentración máxima permisible por diluirse continuamente en la atmósfera general de la sala de trabajo; en tal caso se aplicará el tiro forzado. Este tipo de ventilación se limitará a los casos en los cuales se requiere una amplia distribución de personal en las salas de trabajo muy grandes.</p> <p>c) Ventilación por succión local o sistema de extracción localizada. Se empleará mediante succión en el sitio de origen para recoger las sustancias peligrosas; y podrá ser lateral o vertical (tiro hacia abajo o hacia arriba) para áreas pequeñas o unido a maquinarias o equipos encerrados.</p> <p>d) Aislamiento. Se empleará para controlar el escape de sustancias peligrosas en la atmósfera de una sala de trabajo, mediante el cierre bien ajustado de las máquinas o equipos por segregación de los procesos por medio de cancelas u otros cambios estructurales.</p> <p>e) Sistemas húmedos. Se aplicará agua para controlar la generación del polvo en algunas operaciones industriales como trituración, tamizado, transporte, etc. y también para capturar algunos materiales por medio de arrastre, solución o ambos."</p>	Acta de inspección de cumplimiento
109		Sustancias Inflamables y Explosivas	162	<p>"El sistema de extracción localizada constará de los siguientes elementos:</p> <p>a) Campana o estructura diseñada para encerrar total o parcialmente una operación o proceso productor de contaminante, y conducir el flujo de aire de manera eficaz, para capturar el agente contaminante. La campana se conectará al sistema de ventilación mediante un conducto que absorba el contaminante desde la campana.</p> <p>b) Conducto o canal para el flujo del aire contaminado desde la campana al punto de descarga.</p> <p>c) Aparato limpiador del aire (purificador) que consiste en un ciclón separador.</p> <p>d) Ventilador de tipo centrífugo para el movimiento del aire, que se instalará a continuación del aparato limpiador o recolector, para que aspire aire limpio."</p>	Acta de inspección de cumplimiento"



**Requerimiento Legal**

**Evaluación De Cumplimiento**

Item	Tema	Sub Tema	ARTICULO	PARAMETRO NORMATIVO	EVIDENCIA DE CUMPLIMIENTO
110			166	<p>"En los lugares de trabajo en donde se produzcan vapores de líquidos combustibles con peligro de formar mezclas inflamables con el aire, como la gasolina, el benzol, éter, alcohol, nafta solvente, etc., se tendrán en cuenta los límites o escalas de las proporciones dentro de la cual la mezcla es explosiva, diferente para cada substancia; la mezcla de gasolina y aire es explosiva dentro de una escala de 1,4 a 6.5% de vapor de gasolina por volumen; el alcohol etílico tiene una escala de 3,5 a 19%; el acetileno una escala de 2,5 a 80%; el amoniaco una escala de 16 a 25%, etc.</p> <p>Las fuerzas destructoras que generan los vapores y gases al hacer explosión son bajas en comparación con las producidas por los explosivos; sin embargo son demasiado altas para que las pueda soportar cualquier construcción o edificación, pues solamente la gasolina produce una presión máxima de 100 libras por pulgada cuadrada en un tanque pequeño o en un espacio cerrado."</p>	Acta de inspección de cumplimiento
111		Sustancias Inflamables y Explosivas	167	<p>"En los establecimientos de trabajo se tomarán medidas de prevención contra las explosiones o incendios producidos por gases o vapores inflamables, por medio de los siguientes procedimientos:</p> <p>a) Evitando la elevación de la temperatura.                      b) Almacenándolos en tanques subterráneos en recipientes de seguridad.                      c) Eliminando las fuentes de ignición por medio del arreglo de procesos, lámparas con cubierta a prueba de vapor, equipo eléctrico a prueba de chispas controlando la electricidad estática,                      d) Evitando en los métodos de manejo los derrames y las fugas.                      e) Empleando en algunos procesos especiales, gases fuertes como el bióxido de carbono o el nitrógeno, para producir una atmósfera incombustible."</p>	Acta de inspección de cumplimiento
112			168	<p>En los lugares de trabajo en donde se manipulen o procesen sustancias inorgánicas y orgánicas que pertenezcan al grupo de agentes fuertemente oxidantes, como los cloratos, los nitratos y los peróxidos, se deberán tomar precauciones para evitar que se mezclen o se pongan en contacto con sustancias orgánicas como el almidón, azúcar, resinas, gomas, basuras, etc. y produzcan explosiones Los metales como el sodio y el potasio se deberán conservar en recipientes que contengan petróleo u aceite, libres de humedad, para evitar que reaccionen violentamente con el agua, con producción de calor, inflamando el hidrógeno generado, con peligro de incendio o explosión. Los ácidos minerales más comúnmente usados como el nítrico, el clorhídrico (muriático) y el sulfúrico, deberán ser manipulados con cuidado, pues podrán causar explosiones al derramarse o caer sobre otras sustancias químicas determinadas. Se tomarán medidas de control para evitar que los plásticos de piroxilina, denominados comúnmente celuloide, se descompongan fácilmente al calentarseles a unos 120o.C (300o. F), desprendiendo calor y grandes volúmenes de gases tóxicos como el monóxido de carbono y óxidos de nitrógeno, con peligro para la vida de los trabajadores.</p>	Acta de inspección de cumplimiento"

## Requerimiento Legal

## Evaluación De Cumplimiento

Item	Tema	Sub Tema	ARTICULO	PARAMETRO NORMATIVO	EVIDENCIA DE CUMPLIMIENTO
113		Soldadura Eléctrica autógena y Corte de Metales	169	<p>"En los establecimientos de trabajo en donde se produzcan grandes cantidades de polvos minerales, metálicos y orgánicos, como grafito, azufre, aluminio, magnesio, zinc, etc, resinas, almidón, etc., se tomarán las siguientes precauciones para evitar que estas materias se inflamen y en mezcla con el aire en las proporciones adecuadas produzca una explosión:</p> <p>a) Controlar los procesos que producen polvo en espacios cerrados, y los sistemas de escapes que atraigan y junten el polvo.                      b) Retirar el polvo por medio de sistemas de aspiración o de barrido húmedo.                      c) Ventilar el ambiente de trabajo para evitar la concentración de polvo en el piso.                      d) Diseñar y construir sistemas físicos para evitar que en resquicios y en otros lugares se acumule el polvo.                      e) Usar gas inerte en equipos de esmerilado.                      f) Eliminar todas las fuentes posibles de ignición.                      g) Instalar claraboyas, ventanas de bisagras, tragaluces o muros ligeros, para disminuir la presión de una posible explosión y evitar daños en la estructura de los edificios, ya que las presiones producidas por las explosiones de polvo son de 50 libras por pulgada cuadrada, aproximadamente."</p>	Acta de inspección de cumplimiento



## Identificación de la Norma

Autoridad **Ministerio de Trabajo y Seguridad Social**

Fecha de publicación **1987**

Tipo de norma **Decreto**

Asunto que regula **Mediante el cual se expide el reglamento de seguridad en las labores subterráneas**

N° norma **1335** [Conoce más aquí](#)

## Requerimiento Legal

## Evaluación De Cumplimiento

Item	Tema	Sub Tema	ARTICULO	PARAMETRO NORMATIVO	EVIDENCIA DE CUMPLIMIENTO
114		Gases y Vapores en Labores Subterráneas	47	Se debe tomar todas las medidas necesarias para evitar la presencia de agentes químicos y biológicos, como polvo de roca en la atmósfera, en concentraciones que puedan representar riesgo para la salud y el bienestar de los trabajadores y cubrir con los costos para análisis de las muestras de polvo.	Informe de medición ambiental para riesgo químico
115			51	Se debe implementar el uso obligatorio de máscaras contra polvo en los lugares de trabajo "donde se produzcan cantidades excesivas de polvo nocivo para la respiración". La mascarilla es individual y después de su trabajo diario debe ser limpiada y lavada por el trabajador, quien además revisará (diariamente) los filtros los cuales deben estar secos y limpios.	Matriz de dotación y elementos de protección personal

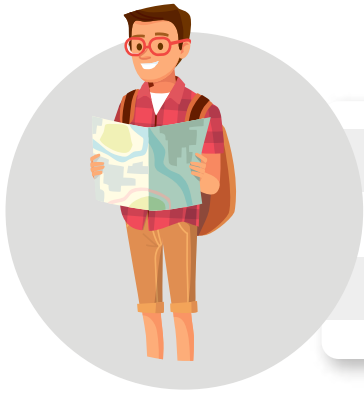

### Identificación de la Norma

**Autoridad** **Ministerio de Trabajo y Seguridad Social**

**Fecha de publicación** **1989**

**Tipo de norma** **Resolución**

**Asunto que regula La norma** **Por la cual se reglamenta la organización, funcionamiento y forma de los Programas de Salud Ocupacional que debe desarrollar los patronos o empleadores en el país**

**N° norma** **1016** [Conoce más aquí](#)

### Requerimiento Legal

### Evaluación De Cumplimiento

Item	Tema	Sub Tema	ARTICULO	PARAMETRO NORMATIVO	EVIDENCIA DE CUMPLIMIENTO
116		Higiene en el Lugar de Trabajo, Orden y Limpieza	Artículo 10, numeral 12	<p>"Los subprogramas de Medicina Preventiva y del Trabajo, tienen como finalidad principal la promoción, prevención y control de la salud del trabajador, protegiéndolo de los factores de riesgos ocupacionales; ubicándolo en un sitio de trabajo acorde con sus condiciones psicofisiológicas y manteniéndolo en aptitud de producción de trabajo.</p> <p>Las principales actividades de los subprogramas de Medicina Preventiva y del Trabajo son:</p> <p>12. Diseñar y ejecutar programas para la prevención y control de enfermedades generadas por los riesgos psicosociales. "</p>	Bateria de Riesgo Psicosocial
117		Acoso laboral	Artículo 11, numeral 2	<p>"El subprograma de Higiene y Seguridad Industrial, tiene como objeto la identificación, reconocimiento, evaluación y control de los factores ambientales que se originen en los lugares de trabajo y que puedan afectar la salud de los trabajadores.</p> <p>Las principales actividades del subprograma de Higiene y Seguridad Industrial son:</p> <p>2. Identificar los agentes de riesgos físicos, químicos, biológicos, psicosociales, ergonómicos, mecánicos, eléctricos, locativos y otros agentes contaminantes, mediante inspecciones periódicas a las áreas, frentes de trabajo y equipos en general."</p>	Bateria de Riesgo Psicosocial



**Identificación de la Norma**

**Autoridad** Ministerio de la protección social

**Fecha de publicación** 1993

**Tipo de norma** Resolución

**Asunto que regula La norma**

Por medio de la cual se aprueba el Convenio No. 170 y la Recomendación número 177 sobre la Seguridad en la Utilización de los Productos Químicos en el trabajo, adoptados por la 77a. Reunión de la Conferencia General de la O.I.T., Ginebra, 1990

**N° norma** 734 más aquí

**Requerimiento Legal**

**Evaluación De Cumplimiento**

Item	Tema	Sub Tema	ARTICULO	PARAMETRO NORMATIVO	EVIDENCIA DE CUMPLIMIENTO
118		Acoso laboral	1	<p>Los empleadores deberán elaborar y adaptar un capítulo al reglamento de trabajo que contemple los mecanismos para prevenir el acoso laboral, así como el procedimiento interno para solucionarlo.</p> <p>Para efecto de la adaptación del reglamento de trabajo se deberá escuchar a los trabajadores, quienes expresarán sus opiniones, las cuales no son obligatorias ni eliminan el poder de subordinación laboral.</p>	Reglamento interno de trabajo



### Identificación de la Norma

**Autoridad** Congreso de la República

**Fecha de publicación** 2006

**Tipo de norma** Ley

**Asunto que regula La norma** Por medio de la cual se adoptan medidas para prevenir, corregir y sancionar el acoso laboral y otros hostigamientos en el marco de las relaciones de trabajo

**N° norma** 1010 [Conoce más aquí](#)

### Requerimiento Legal

### Evaluación De Cumplimiento

Item	Tema	Sub Tema	ARTICULO	PARAMETRO NORMATIVO	EVIDENCIA DE CUMPLIMIENTO
119		Acoso laboral	TODO	La presente ley tiene por objeto definir, prevenir, corregir y sancionar las diversas formas de agresión, maltrato, vejámenes, trato desconsiderado y ofensivo y en general todo ultraje a la dignidad humana que se ejercen sobre quienes realizan sus actividades económicas en el contexto de una relación laboral privada o pública.	Reglamento interno de trabajo



Requerimiento Legal

Evaluación De Cumplimiento

Item	Tema	Sub Tema	ARTICULO	PARAMETRO NORMATIVO	EVIDENCIA DE CUMPLIMIENTO
120		Acoso laboral	7	<p>"Se presumirá que hay acoso laboral si se acredita la ocurrencia repetida y pública de cualquiera de las siguientes conductas:</p> <ul style="list-style-type: none"> <li>a) Los actos de agresión física, independientemente de sus consecuencias;</li> <li>b) Las expresiones injuriosas o ultrajantes sobre la persona, con utilización de palabras soeces o con alusión a la raza, el género, el origen familiar o nacional, la preferencia política o el estatus social;</li> <li>c) Los comentarios hostiles y humillantes de descalificación profesional expresados en presencia de los compañeros de trabajo;</li> <li>d) Las injustificadas amenazas de despido expresadas en presencia de los compañeros de trabajo;</li> <li>e) Las múltiples denuncias disciplinarias de cualquiera de los sujetos activos del acoso, cuya temeridad quede demostrada por el resultado de los respectivos procesos disciplinarios;</li> <li>f) La descalificación humillante y en presencia de los compañeros de trabajo de las propuestas u opiniones de trabajo;</li> <li>g) las burlas sobre la apariencia física o la forma de vestir, formuladas en público;</li> <li>h) La alusión pública a hechos pertenecientes a la intimidad de la persona;</li> <li>i) La imposición de deberes ostensiblemente extraños a las obligaciones laborales, las exigencias abiertamente desproporcionadas sobre el cumplimiento de la labor encomendada y el brusco cambio del lugar de trabajo o de la labor contratada sin ningún fundamento objetivo referente a la necesidad técnica de la empresa;</li> <li>j) La exigencia de laborar en horarios excesivos respecto a la jornada laboral contratada o legalmente establecida, los cambios sorpresivos del turno laboral y la exigencia permanente de laborar en dominicales y días festivos sin ningún fundamento objetivo en las necesidades de la empresa, o en forma discriminatoria respecto a los demás trabajadores o empleados;</li> <li>k) El trato notoriamente discriminatorio respecto a los demás empleados en cuanto al otorgamiento de derechos y prerrogativas laborales y la imposición de deberes laborales;</li> <li>l) La negativa a suministrar materiales e información absolutamente indispensables para el cumplimiento de la labor;</li> <li>m) La negativa claramente injustificada a otorgar permisos, licencias por enfermedad, licencias ordinarias y vacaciones, cuando se dan las condiciones legales, reglamentarias o convencionales para pedirlos;</li> <li>n) El envío de anónimos, llamadas telefónicas y mensajes virtuales con contenido injurioso, ofensivo o intimidatorio o el sometimiento a una situación de aislamiento social.</li> </ul> <p>En los demás casos no enumerados en este artículo, la autoridad competente valorará, según las circunstancias del caso y la gravedad de las conductas denunciadas, la ocurrencia del acoso laboral descrito en el artículo 2o.</p> <p>Excepcionalmente un sólo acto hostil bastará para acreditar el acoso laboral. La autoridad competente apreciará tal circunstancia, según la gravedad de la conducta denunciada y su capacidad de ofender por sí sola la dignidad humana, la vida e integridad física, la libertad sexual y demás derechos fundamentales.</p> <p>Cuan do las conductas descritas en este artículo tengan ocurrencias en privado, deberán ser demostradas por los medios de prueba reconocidos en la ley procesal civil."</p>	Inducción y reinducción del Sistema de Gestión de Seguridad y Salud en el Trabajo

			Requerimiento Legal		Evaluación De Cumplimiento
Item	Tema	Sub Tema	ARTICULO	PARAMETRO NORMATIVO	EVIDENCIA DE CUMPLIMIENTO
121		Acoso laboral	Artículo 9, numeral 1	<p>"MEDIDAS PREVENTIVAS Y CORRECTIVAS DEL ACOSO LABORAL.</p> <p>1. Los reglamentos de trabajo de las empresas e instituciones deberán prever mecanismos de prevención de las conductas de acoso laboral y establecer un procedimiento interno, confidencial, conciliatorio y efectivo para superar las que ocurran en el lugar de trabajo. Los comités de empresa de carácter bipartito, donde existan, podrán asumir funciones relacionados con acoso laboral en los reglamentos de trabajo."</p>	Reglamento interno de trabajo
122		Carga de trabajo	"Artículo 1 numeral 1 e inciso final"	<p>"A fin de evitar actos de represalia contra quienes han formulado peticiones, quejas y denuncias de acoso laboral o sirvan de testigos en tales procedimientos, establézcanse las siguientes garantías:</p> <p>1. La terminación unilateral del contrato de trabajo o la destitución de la víctima del acoso laboral que haya ejercido los procedimientos preventivos, correctivos y sancionatorios consagrados en la presente Ley, carecerán de todo efecto cuando se profieran dentro de los seis (6) meses siguientes a la petición o queja, siempre y cuando la autoridad administrativa, judicial o de control competente verifique la ocurrencia de los hechos puestos en conocimiento.</p> <p>Las anteriores garantías cobijarán también a quienes hayan servido como testigos en los procedimientos disciplinarios y administrativos de que trata la presente ley."</p>	Procedimiento del Comité de Convivencia Laboral



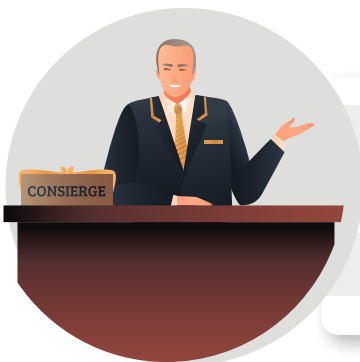

**Identificación de la Norma**

**Autoridad** **Ministerio de la Protección Social**

**Fecha de publicación** **2008**

**Tipo de norma** **Resolución**

**Asunto que regula La norma** Por la cual se establecen disposiciones y se definen responsabilidades para la identificación, evaluación, prevención, intervención y monitoreo permanente de la exposición a factores de riesgo psicosocial en el trabajo y para la determinación del origen de las patologías causadas por el estrés ocupacional.

**N° norma** **2646** [Conoce más aquí](#)

**Requerimiento Legal**

**Evaluación De Cumplimiento**

Item	Tema	Sub Tema	ARTICULO	PARAMETRO NORMATIVO	EVIDENCIA DE CUMPLIMIENTO
123		Carga de trabajo	4	"Sinergia de los factores intralaborales, extralaborales e individuales. Cualquiera de las cargas de trabajo físicas, mentales o psíquicas, están potenciadas y/o sinergizadas por las condiciones extralaborales y los factores individuales. Por lo tanto, siempre deben ser objeto de valoración por parte del experto y ser incluidas como insumo necesario para obtener una estimación de la carga de trabajo.	Reglamento interno de trabajo
124		Carga de trabajo	4	"Sinergia de los factores intralaborales, extralaborales e individuales. Cualquiera de las cargas de trabajo físicas, mentales o psíquicas, están potenciadas y/o sinergizadas por las condiciones extralaborales y los factores individuales. Por lo tanto, siempre deben ser objeto de valoración por parte del experto y ser incluidas como insumo necesario para obtener una estimación de la carga de trabajo.	Reglamento interno de trabajo

**Requerimiento Legal**

**Evaluación De Cumplimiento**

Item	Tema	Sub Tema	ARTICULO	PARAMETRO NORMATIVO	EVIDENCIA DE CUMPLIMIENTO
125		Factores psicosociales	6	<p>"Factores psicosociales intralaborales que deben evaluar los empleadores. La evaluación de los factores psicosociales del trabajo comprende la identificación tanto de los factores de riesgo como de los factores protectores, con el fin de establecer acciones de promoción de la salud y prevención de la enfermedad en la población trabajadora.</p> <p>Los empleadores deben identificar, como mínimo, los siguientes aspectos enmarcados en las categorías de factores existentes en la empresa:</p> <p>a) Gestión organizacional: Se refiere a los aspectos propios de la administración del recurso humano, que incluyen el estilo de mando, las modalidades de pago y de contratación, la participación, el acceso a actividades de inducción y capacitación, los servicios de bienestar social, los mecanismos de evaluación del desempeño y las estrategias para el manejo de los cambios que afecten a las personas, entre otros.</p> <p>b) Características de la organización del trabajo: Contempla las formas de comunicación, la tecnología, la modalidad de organización del trabajo y las demandas cualitativas y cuantitativas de la labor.</p> <p>c) Características del grupo social de trabajo: Comprende el clima de relaciones, la cohesión y la calidad de las interacciones, así como el trabajo en equipo.</p> <p>d) Condiciones de la tarea: Incluyen las demandas de carga mental (velocidad, complejidad, atención, minuciosidad, variedad y apremio de tiempo); el contenido mismo de la tarea que se define a través del nivel de responsabilidad directo (por bienes, por la seguridad de otros, por información confidencial, por vida y salud de otros, por dirección y por resultados); las demandas emocionales (por atención de clientes); especificación de los sistemas de control y definición de roles.</p> <p>"e) Carga física: Comprende el esfuerzo fisiológico que demanda la ocupación, generalmente en términos de postura corporal, fuerza, movimiento y traslado de cargas e implica el uso de los componentes del sistema osteomuscular, cardiovascular y metabólico, conforme a la definición correspondiente consignada en el artículo 3° de la presente resolución.</p> <p>f) Condiciones del medioambiente de trabajo: Aspectos físicos (temperatura, ruido, iluminación, ventilación, vibración); químicos; biológicos; de diseño del puesto y de saneamiento, como agravantes o coadyuvantes de factores psicosociales.</p> <p>g) Interfase persona-tarea: Evaluar la pertinencia del conocimiento y habilidades que tiene la persona en relación con las demandas de la tarea, los niveles de iniciativa y autonomía que le son permitidos y el reconocimiento, así como la identificación de la persona con la tarea y con la organización.</p> <p>h) Jornada de trabajo: Contar con información detallada por áreas y cargos de la empresa sobre duración de la jornada laboral; existencia o ausencia de pausas durante la jornada, diferentes al tiempo para las comidas; trabajo nocturno; tipo y frecuencia de rotación de los turnos; número y frecuencia de las horas extras mensuales y duración y frecuencia de los descansos semanales."</p>	Bateria de Riesgo Psicosocial
126					



**Requerimiento Legal**

**Evaluación De Cumplimiento**

Item	Tema	Sub Tema	ARTICULO	PARAMETRO NORMATIVO	EVIDENCIA DE CUMPLIMIENTO
127		Factores psicosociales	7	<p>" Factores psicosociales extralaborales que deben evaluar los empleadores. Los empleadores deben contar como mínimo con la siguiente información sobre los factores extralaborales de sus trabajadores:</p> <p>a) Utilización del tiempo libre: Hace referencia a las actividades realizadas por los trabajadores fuera del trabajo, en particular, oficios domésticos, recreación, deporte, educación y otros trabajos.</p> <p>b) Tiempo de desplazamiento y medio de transporte utilizado para ir de la casa al trabajo y viceversa.</p> <p>c) Pertenencia a redes de apoyo social: familia, grupos sociales, comunitarios o de salud.</p> <p>d) Características de la vivienda: estrato, propia o alquilada, acceso a vías y servicios públicos.</p> <p>e) Acceso a servicios de salud.</p> <p>Parágrafo. Esta información puede ser recopilada a través de una encuesta y utilizada para el diseño de planes de intervención en aspectos psicosociales y de bienestar del trabajador."</p>	Bateria de Riesgo Psicosocial
128		Factores psicosociales	8	<p>"Artículo 8°. Factores psicosociales individuales que deben ser identificados y evaluados por el empleador. Los empleadores deben contar, como mínimo, con la siguiente información sobre los factores psicosociales individuales de sus trabajadores:</p> <p>a) Información sociodemográfica actualizada anualmente y discriminada de acuerdo al número de trabajadores. Esta información debe incluir datos sobre: sexo, edad, escolaridad, convivencia en pareja, número de personas a cargo, ocupación, área de trabajo, cargo, tiempo de antigüedad en el cargo.</p> <p>b) Características de personalidad y estilos de afrontamiento mediante instrumentos psicométricos y clínicos aplicados por expertos.</p> <p>c) Condiciones de salud evaluadas con los exámenes médicos ocupacionales del programa de salud ocupacional.</p> <p>Parágrafo. Con base en la información de que trata el presente artículo, se debe realizar un análisis epidemiológico que permita determinar los perfiles de riesgo-protección por área de la empresa."</p>	Bateria de Riesgo Psicosocial

			Requerimiento Legal		Evaluación De Cumplimiento
Item	Tema	Sub Tema	ARTICULO	PARAMETRO NORMATIVO	EVIDENCIA DE CUMPLIMIENTO
129			9	<p>"Para efecto de la evaluación de los factores psicosociales, los empleadores deben incluir información periódica y actualizada sobre los siguientes aspectos:</p> <p>a) Condiciones de salud, tomando en cuenta cada uno de los sistemas corporales: osteomuscular, cardiovascular, respiratorio, gastrointestinal, mental, sistema nervioso central y periférico, dermatológico, endocrino, genitourinario e inmunológico.</p> <p>b) Ocurrencia de accidentes de trabajo y enfermedad profesional.</p> <p>c) Estadísticas de morbilidad y mortalidad por accidente de trabajo, enfermedad profesional y enfermedad común, discriminadas por diagnóstico, días de incapacidad médica, ocupación y género.</p> <p>d) Ausentismo.</p> <p>e) Rotación de personal.</p> <p>f) Rendimiento laboral."</p>	Bateria de Riesgo Psicosocial
130		Factores psicosociales	10	<p>"Para efecto de la evaluación de los factores psicosociales, los empleadores deben incluir información periódica y actualizada sobre los siguientes aspectos:</p> <p>a) Condiciones de salud, tomando en cuenta cada uno de los sistemas corporales: osteomuscular, cardiovascular, respiratorio, gastrointestinal, mental, sistema nervioso central y periférico, dermatológico, endocrino, genitourinario e inmunológico.</p> <p>b) Ocurrencia de accidentes de trabajo y enfermedad profesional.</p> <p>c) Estadísticas de morbilidad y mortalidad por accidente de trabajo, enfermedad profesional y enfermedad común, discriminadas por diagnóstico, días de incapacidad médica, ocupación y género.</p> <p>d) Ausentismo.</p> <p>e) Rotación de personal.</p> <p>f) Rendimiento laboral."</p>	Acta de inspección de cumplimiento
131			11	<p>"a información utilizada para la evaluación de factores psicosociales está sometida a reserva, conforme lo establece la Ley 1090V de 2006, en consecuencia, los expertos evaluadores deben garantizar por escrito el compromiso de usar la información obtenida, única y exclusivamente para los fines inherentes a la salud ocupacional.</p> <p>La evaluación y el correspondiente informe sobre las condiciones de salud deben ir precedidos del consentimiento informado del trabajador."</p>	Bateria de Riesgo Psicosocial

Requerimiento Legal				Evaluación De Cumplimiento	
Item	Tema	Sub Tema	ARTICULO	PARAMETRO NORMATIVO	EVIDENCIA DE CUMPLIMIENTO
132			"Artículo 12 inciso 2"	Los empleadores deben actualizar anualmente esta información, la cual debe ir discriminada por actividad económica, número de trabajadores, ocupación, sexo y edad y deberá mantenerla a disposición tanto del Ministerio de la Protección Social para efecto de la vigilancia y control que le corresponde realizar, como de las administradoras de riesgos profesionales para llevar a cabo la asesoría y asistencia técnica sobre factores psicosociales.	Bateria de Riesgo Psicosocial
133		Factores psicosociales	14	<p>"Son medidas preventivas y correctivas de acoso laboral las siguientes:</p> <p>1. Medidas preventivas:</p> <p>1.1 Formular una política clara dirigida a prevenir el acoso laboral que incluya el compromiso, por parte del empleador y de los trabajadores, de promover un ambiente de convivencia laboral.</p> <p>1.2 Elaborar códigos o manuales de convivencia, en los que se identifiquen los tipos de comportamiento aceptables en la empresa.</p> <p>1.3 Realizar actividades de sensibilización sobre acoso laboral y sus consecuencias, dirigidos al nivel directivo y a los trabajadores, con el fin de que se rechacen estas prácticas y se respalde la dignidad e integridad de las personas en el trabajo.</p> <p>1.4 Realizar actividades de capacitación sobre resolución de conflictos y desarrollo de habilidades sociales para la concertación y la negociación, dirigidas a los niveles directivos, mandos medios y a los trabajadores que forman parte del comité de conciliación o convivencia laboral de la empresa, que les permita mediar en situaciones de acoso laboral.</p> <p>1.5 Realizar seguimiento y vigilancia periódica del acoso laboral utilizando instrumentos que para el efecto hayan sido validados en el país, garantizando la confidencialidad de la información.</p> <p>1.6 Desarrollar actividades dirigidas a fomentar el apoyo social y promover relaciones sociales positivas entre los trabajadores de todos los niveles jerárquicos de la empresa.</p> <p>1.7 Conformar el Comité de Convivencia Laboral y establecer un procedimiento interno confidencial, conciliatorio y efectivo para prevenir las conductas de acoso laboral.</p> <p>1.8 Establecer el procedimiento para formular la queja a través del cual se puedan denunciar los hechos constitutivos de acoso laboral, garantizando la confidencialidad y el respeto por el trabajador.</p> <p>2. Medidas correctivas:</p> <p>2.1 Implementar acciones de intervención y control específicas de factores de riesgo psicosociales identificados como prioritarios, fomentando una cultura de no violencia.</p> <p>2.2 Promover la participación de los trabajadores en la definición de estrategias de intervención frente a los factores de riesgo que están generando violencia en el trabajo.</p> <p>2.3 Facilitar el traslado del trabajador a otra dependencia de la empresa, cuando el médico tratante o el Comité de Convivencia lo recomienden.</p> <p>2.4 Establecer un procedimiento interno confidencial, conciliatorio y efectivo para corregir las conductas de acoso laboral."</p>	"Política prevención acoso laboral Bateria de Riesgo Psicosocial"

			Requerimiento Legal		Evaluación De Cumplimiento
Item	Tema	Sub Tema	ARTICULO	PARAMETRO NORMATIVO	EVIDENCIA DE CUMPLIMIENTO
<b>134</b>		Factores psicosociales	16	<p>"Vigilancia epidemiológica de factores de riesgo psicosocial en el trabajo. Los empleadores deben adelantar programas de vigilancia epidemiológica de factores de riesgo psicosocial, con el apoyo de expertos y la asesoría de la correspondiente administradora de riesgos profesionales, cuando los trabajadores se encuentren expuestos a factores psicosociales nocivos evaluados como de alto riesgo o que están causando efectos negativos en la salud, en el bienestar o en el trabajo.</p> <p>Para tal efecto, las administradoras de riesgos profesionales deben capacitar y prestar asistencia técnica para el diseño y la implementación de los programas de prevención y los sistemas de vigilancia epidemiológica de los factores de riesgo psicosocial prioritarios, por actividad económica o empresa, utilizando criterios de salud ocupacional.</p>	Bateria de Riesgo Psicosocial



**Requerimiento Legal**

**Evaluación De Cumplimiento**

Item	Tema	Sub Tema	ARTICULO	PARAMETRO NORMATIVO	EVIDENCIA DE CUMPLIMIENTO
135		Factores psicosociales	17	<p>"Programa de vigilancia epidemiológica de factores de riesgo psicosocial en el trabajo. Los componentes mínimos que debe contener el programa de vigilancia epidemiológica de factores de riesgo psicosocial en el trabajo, son los siguientes:</p> <ol style="list-style-type: none"> <li>1. Método: Contempla la definición de objetivos, universo y procedimientos para desarrollar la vigilancia epidemiológica.</li> <li>2. Objetivo: Monitoreo e intervención permanente de factores de riesgo psicosocial, para mejorar las condiciones de salud y de trabajo asociadas. Adicionalmente, se deben establecer objetivos específicos que apunten a los logros que se esperan en un período de tiempo determinado, indicando los criterios de evaluación de resultados.</li> <li>3. Procedimiento de vigilancia epidemiológica:                         <ol style="list-style-type: none"> <li>3.1 Evaluación de los factores psicosociales y de sus efectos, mediante el uso de instrumentos que para el efecto hayan sido validados en el país.</li> <li>3.2 Establecimiento de criterios para identificar grupos prioritarios de atención, mediante asociaciones entre factores de riesgo psicosocial y sus efectos.</li> <li>3.3 Establecimiento de medidas de intervención, incluidos los indicadores para evaluar el resultado de las mismas.</li> <li>3.4 Seguimiento de resultados logrados con las medidas de intervención y planeación de nuevas acciones o mecanismos para atender las necesidades prioritarias de los grupos.</li> </ol> </li> <li>4. Sistema de información: En el proceso de recolección de los datos se debe especificar la fuente de donde se obtienen los datos, los instrumentos, la evaluación de la calidad de los datos, la tabulación y el establecimiento de mecanismos para la consolidación, el análisis de los datos y la divulgación de la información a las instancias pertinentes, guardando la debida reserva.</li> <li>5. Evaluación del programa: La evaluación debe permitir conocer el funcionamiento del programa, los efectos reales de las actividades de control de los factores psicosociales y servir para realizar los ajustes que requiera el programa.</li> </ol> <p>La evaluación debe realizarse anualmente, a partir de la confrontación de los objetivos previstos y de los logros obtenidos, identificando los aspectos que facilitaron y los que dificultaron el logro de los resultados. La evaluación comprende la gestión del programa de vigilancia epidemiológica, los servicios y los resultados obtenidos, mediante indicadores y criterios cualitativos.</p> <ol style="list-style-type: none"> <li>6. Gestión administrativa: El empleador debe asignar los recursos necesarios, tanto físicos como técnicos, financieros y humanos, para la ejecución de las actividades del programa." </li></ol>	Bateria de Riesgo Psicosocial

Requerimiento Legal				Evaluación De Cumplimiento	
Item	Tema	Sub Tema	ARTICULO	PARAMETRO NORMATIVO	EVIDENCIA DE CUMPLIMIENTO
136		Factores psicosociales	18	<p>"Determinación del origen. Para el diagnóstico y calificación del origen de las patologías presuntamente causadas por estrés ocupacional se tendrán en cuenta las patologías incluidas en la Tabla de Enfermedades Profesionales.</p> <p>Para determinar la relación de causalidad entre los factores de riesgos psicosociales y una patología no incluida en la Tabla de Enfermedades Profesionales, se acudirá a lo establecido en el Decreto 1832 de 1994 o la norma que lo adicione, modifique o sustituya.</p> <p>Además de lo anterior, se podrá acudir a lo dispuesto sobre la materia por organismos internacionales tales como La Organización Internacional del Trabajo, la Organización Mundial de la Salud, la Organización Panamericana de la Salud y/o centros de investigación cuyos estudios evidencien y documenten tal relación de causalidad y aparezcan consignados en publicaciones científicas reconocidas en el país o internacionalmente."</p>	Bateria de Riesgo Psicosocial
137			19	<p>Protocolo para la determinación del origen de las patologías derivadas del estrés. Adóptase como de obligatoria referencia, el Protocolo para Determinación del Origen de las Patologías Derivadas del Estrés, el cual será revisado y actualizado por la Dirección General de Riesgos Profesionales del Ministerio de la Protección Social, como mínimo cada cuatro (4) años.</p>	Bateria de Riesgo Psicosocial
138		Discriminación	20	<p>"Información requerida. Para determinar el origen de las patologías presuntamente causadas por estrés ocupacional, los empleadores deben suministrar, como soporte técnico, la información sobre exposición a factores psicosociales intralaborales, los sistemas de vigilancia epidemiológica y el reporte de los efectos en la salud. A su vez, corresponde a las administradoras de riesgos profesionales suministrar la información de la cual disponga, en relación con los factores de riesgo psicosocial.</p> <p>Por su parte, la entidad encargada de la guarda y custodia de la historia clínica ocupacional deberá suministrarla a la entidad calificadoradora, previo consentimiento del trabajador."</p>	Bateria de Riesgo Psicosocial



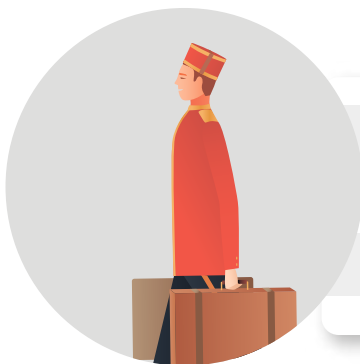

**Identificación de la Norma**

**Autoridad** Congreso de la República

**Fecha de publicación** 2011

**Tipo de norma** Ley

**Asunto que regula La norma** Por medio de la cual se garantiza la igualdad salarial y de retribución laboral entre mujeres y hombres, se establecen mecanismos para erradicar cualquier forma de discriminación y se dictan otras disposiciones.

**N° norma** 1946 [Conoce más aquí](#)

**Requerimiento Legal**

**Evaluación De Cumplimiento**

Item	Tema	Sub Tema	ARTICULO	PARAMETRO NORMATIVO	EVIDENCIA DE CUMPLIMIENTO
139		Discriminación	2	Todos los trabajadores y trabajadoras son iguales ante la ley, tienen la misma protección y garantías, en consecuencia, queda abolido cualquier tipo de distinción por razón del carácter intelectual o material de la labor, su forma o retribución, el género o sexo salvo las excepciones establecidas por la ley."	Reglamento interno de trabajo
140			3	"Discriminación directa en materia de retribución laboral por razón del género o sexo: Toda situación de trato diferenciado injustificado, expreso o tácito, relacionado con la retribución económica percibida en desarrollo de una relación laboral, cualquiera sea su denominación por razones de género o sexo.  Discriminación indirecta en materia de retribución laboral por razón del género o sexo: Toda situación de trato diferenciado injustificado, expreso o tácito, en materia de remuneración laboral que se derive de norma, política, criterio o práctica laboral por razones de género o sexo."	Reglamento interno de trabajo

			Requerimiento Legal		Evaluación De Cumplimiento
Item	Tema	Sub Tema	ARTICULO	PARAMETRO NORMATIVO	EVIDENCIA DE CUMPLIMIENTO
141		Discriminación	4	<p>"Factores de valoración salarial. Son criterios orientadores, obligatorios para el empleador en materia salarial o de remuneración los siguientes:</p> <p>a) La naturaleza de la actividad a realizar;            b) Acceso a los medios de formación profesional;            c) Condiciones en la admisión en el empleo;            d) Condiciones de trabajo;            e) La igualdad de oportunidades y de trato en materia de empleo y ocupación, con objeto de eliminar cualquier discriminación;            f) Otros complementos salariales.</p> <p>PARÁGRAFO 1o. Para efectos de garantizar lo aquí dispuesto, el Ministerio del Trabajo y la Comisión Permanente de Concertación de Políticas Salariales y Laborales, de que trata la Ley 278 de 1996, desarrollarán por consenso los criterios de aplicación de los factores de valoración.</p> <p>PARÁGRAFO 2o. Dentro del año siguiente a la expedición de la presente norma, expedirá el decreto reglamentario por medio del cual se establecen las reglas de construcción de los factores de valoración salarial aquí señalados.</p> <p>PARÁGRAFO 3o. El incumplimiento a la implementación de los criterios establecidos en el decreto reglamentario por parte del empleador dará lugar a multas de cincuenta (50) hasta quinientos (500) salarios mínimos legales mensuales imputables a la empresa. El Ministerio del Trabajo, por medio de la autoridad que delegue fijará la sanción a imponerse, la cual se hará efectiva a través del Servicio Nacional de Aprendizaje (Sena)."</p>	
142			5	<p>"Con el fin de garantizar igualdad salarial o de remuneración, las empresas, tanto del sector público y privado, tendrán la obligación de llevar un registro de perfil y asignación de cargos por sexo, funciones y remuneración, discriminando clase o tipo y forma contractual.</p>	Contrato Laboral
143		Factores psicosociales	7	<p>" A trabajo de igual valor, salario igual.</p> <p>1. A trabajo igual desempeñado en puesto, jornada y condiciones de eficiencia también iguales, debe corresponder salario igual, comprendiendo en este todos los elementos a que se refiere el artículo 127.</p> <p>2. No pueden establecerse diferencias en el salario por razones de edad, género, sexo nacionalidad, raza, religión, opinión política o actividades sindicales.</p> <p>3. Todo trato diferenciado en materia salarial o de remuneración, se presumirá injustificado hasta tanto el empleador demuestre factores objetivos de diferenciación.</p>	Contrato Laboral

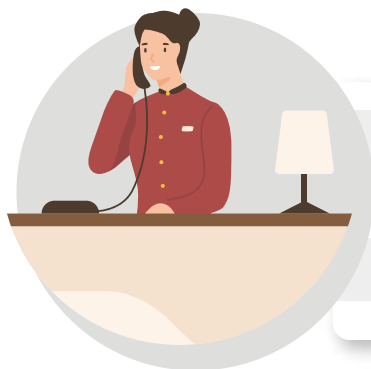

**Identificación de la Norma**

**Autoridad** Congreso de la República

**Fecha de publicación** 2013

**Tipo de norma** Ley

**Asunto que regula La norma** Por medio de la cual se expide la ley de Salud Mental y se dictan otras disposiciones.

**N° norma** 1616 [Conoce más aquí](#)

**Requerimiento Legal**

**Evaluación De Cumplimiento**

Item	Tema	Sub Tema	ARTICULO	PARAMETRO NORMATIVO	EVIDENCIA DE CUMPLIMIENTO
144			Artículo 9 Inciso 1	"Las Administradoras de Riesgos Laborales dentro de las actividades de promoción y prevención en salud deberán generar estrategias, programas, acciones o servicios de promoción de la salud mental y prevención del trastorno mental, y deberán garantizar que sus empresas afiliadas incluyan dentro de su sistema de gestión de seguridad y salud en el trabajo, el monitoreo permanente de la exposición a factores de riesgo psicosocial en el trabajo para proteger, mejorar y recuperar la salud mental de los trabajadores.	Acta de visita <b>ARL</b>



### Identificación de la Norma

**Autoridad** Ministerio de Trabajo y Seguridad Social

**Fecha de publicación** 1979

**Tipo de norma** Resolución

**Asunto que regula La norma** Por la cual se establecen algunas disposiciones sobre vivienda, higiene y seguridad en los establecimientos de trabajo

**N° norma** 2400 [Conoce más aquí](#)

### Requerimiento Legal

### Evaluación De Cumplimiento

Item	Tema	Sub Tema	ARTICULO	PARAMETRO NORMATIVO	EVIDENCIA DE CUMPLIMIENTO
145			388	<p>"En los establecimientos de trabajo, en donde los trabajadores tengan que manejar (levantar) y transportar materiales (carga), se instruirá al personal sobre métodos seguros para el manejo de materiales, y se tendrán en cuenta las condiciones físicas del trabajador, el peso y el volumen de las cargas, y el trayecto a recorrer, para evitar los grandes esfuerzos en estas operaciones</p> <p>PARÁGRAFO Los patronos elaborarán un plan general de procedimientos y métodos de trabajo; seleccionarán a los trabajadores físicamente capacitados para el manejo de cargas; instruirán a los trabajadores sobre métodos correctos para el levantamiento de cargas a mano y sobre el uso del equipo mecánico y vigilarán continuamente a los trabajadores para que manejen la carga de acuerdo con las instrucciones, cuando lo hagan a mano, y usen en forma adecuada las ayudas mecánicas disponibles"</p>	Procedimiento de Gestión Riesgo Biomecánico
146		Manipulación de Cargas	389	<p>"Todo trabajador que maneje cargas pesadas por sí solo deberá realizar su operación de acuerdo a los siguientes procedimientos:</p> <p>a) Se situará frente al objeto con los pies suficientemente separados para afirmarse bien, sin exagerar la tensión de los músculos abdominales Adoptará una posición cómoda que permita levantar la carga tan verticalmente como sea posible</p> <p>b) Se agachara para alcanzar el objeto doblando las rodillas pero conservando el torso erecto</p> <p>c) Levantará el objeto gradualmente, realizando la mayor parte del esfuerzo con los músculos de las piernas y de los hombros</p> <p>PARÁGRAFO El trabajo pesado se hará con ayudas o dispositivos mecánicos si es posible, o con la ayuda de otros trabajadores designados por el Supervisor o Capataz.</p> <p>Cuando el levantamiento de cargas se realice en cuadrilla, el esfuerzo de todos deberá coordinarse y un trabajador, uno solo, deberá dar las órdenes de mando"</p>	Procedimiento de Gestión Riesgo Biomecánico

			Requerimiento Legal		Evaluación De Cumplimiento
Item	Tema	Sub Tema	ARTICULO	PARAMETRO NORMATIVO	EVIDENCIA DE CUMPLIMIENTO
147		Manipulación de Cargas	390	El despachador o remitente de cualquier bulto u objeto con peso bruto de 50 kilogramos o más deberá, antes de despacharlo, marcar en su parte exterior su peso en kilogramos En ningún caso un trabajador podrá cargar en hombros bultos u objetos con peso superior a los 50 kilogramos, ni una trabajadora pesos que excedan de los 20 kilogramos	Procedimiento de Gestión Riesgo Biomecánico
148			392	"La carga máxima que un trabajador, de acuerdo a su aptitud física, sus conocimientos y experiencia podrá levantar será de 25 kilogramos de carga compacta; para las mujeres, teniendo en cuenta los anteriores factores será de , kilogramos de carga compacta.  PARÁGRAFO Se concederá a los trabajadores dedicados constantemente al levantamiento y transporte de cargas, intervalos de pausa, o períodos libres de esfuerzo físico extraordinario"	Procedimiento de Gestión Riesgo Biomecánico
149			393	No se permitirá el levantamiento de objetos pesados a las personas enfermas del corazón, a las que padecen hipertensión arterial, las que han sufrido de alguna lesión pulmonar, a las mujeres en estado de embarazo, a las personas que han sufrido de lesiones en las articulaciones o que padecen de artritis, etc	Procedimiento de Gestión Riesgo Biomecánico
150			394	Las cajas o sacos se manejarán tomándolas por las esquinas opuestas, estando el trabajador en posición e recta para llevar el saco a su cadera y vientre; balanceándose para ponerlo en el hombro y después colocar la mano en la cadera para guardar el equilibrio Para depositar las cargas se invertirá siempre que sea posible el método enunciado para el levantamiento de las mismas	Procedimiento de Gestión Riesgo Biomecánico

			Requerimiento Legal		Evaluación De Cumplimiento
Item	Tema	Sub Tema	ARTICULO	PARAMETRO NORMATIVO	EVIDENCIA DE CUMPLIMIENTO
151		Manipulación de Cargas	395	En la manipulación de tambores, cilindros, barriles, etc, los trabajadores usarán guantes o mitones de cuero Para rodar los tambores, etc, los trabajadores deberán agarrarlos por las muescas, para evitar lesiones en las manos Para voltear los tambores, cilindros, etc el trabajador se parará con un pié colocado contra el borde inferior de éstos y el otro separado; luego se agarrará por el borde superior en su parte más lejana al cuerpo, y halando hacia el mismo, se dará con la otra mano el movimiento necesario para voltearlo Para bajar o subir tambores o cilindros a diferentes niveles se usarán largueros, deslizándolos sobre ellos, nunca rodándolos	Procedimiento de Gestión Riesgo Biomecánico
152			396	"Los arrumes o apilamientos de cajas de cartón, etc, conteniendo materiales, se estabilizarán por medio de esquineros de madera de una longitud según la altura de los arrumes, en las cuatro esquinas que forman la pila, entrelazando con cadenas o manilas los esquineros en su parte inferior y parte media, con determinada tensión; los esquineros deberán tener zapatas en la base formando un conjunto rígido para su apoyo, evitando así los desplazamientos e inclinaciones del material arrumado.  PARÁGRAFO No se deberán almacenar (apilar) materiales y cargas en sitios demarcados para extinguidores, hidrantes, salidas de emergencia, etc"	Procedimiento de Gestión Riesgo Biomecánico
153			397	Para el apilamiento de materiales, carga, etc, se dispondrá de espacios o locales apropiados seleccionando los materiales que se van a almacenar, según su naturaleza y características físicas, químicas, etc; se harán las pilas altas, si es posible se elevarán hasta el techo y se tomarán las medidas para que los materiales no sufran daño, respecto a la humedad, temperatura, etc y no provoquen riesgo de accidente	Acta de inspección de cumplimiento

			Requerimiento Legal		Evaluación De Cumplimiento
Item	Tema	Sub Tema	ARTICULO	PARAMETRO NORMATIVO	EVIDENCIA DE CUMPLIMIENTO
154		Manipulación de Cargas	698	<p>"Quedará prohibido en general a los varones menores de 18 años y a las mujeres cualesquiera que sea su edad, el trabajo de transportar, empujar o arrastrar cargas que representen un esfuerzo superior para mover en rasante a nivel los pesos, incluyendo el peso del vehículo, que se citan a continuación y en las condiciones que se expresan:</p> <p>Transporte a brazo : Varones hasta de 16 años (15 Kilogramos) / Mujeres hasta de 18 años (8 kilogramos) / Varones de 16 a 18 años (20 kilogramos) / Mujeres de 18 y más años (15 kilogramos).</p> <p>Vagonetas : Varones hasta de 16 años (300 Kilogramos) / Mujeres hasta de 18 años (200 kilogramos) / Varones de 16 a 18 años (500 kilogramos) / Mujeres de 18 y más años (400 kilogramos).</p> <p>Carretillas : Varones hasta de 16 años (40 Kilogramos) / Mujeres Trabajo Prohibido. / Varones de 16 a 18 años (20 kilogramos)."</p>	Procedimiento de Gestión Riesgo Biomecánic
155			700	<p>Las mujeres embarazadas no podrán realizar trabajos que demanden levantar pesos, o para los cuales deba estar parada o en continuo movimiento; en trabajos que demanden gran equilibrio del cuerpo, tales como trabajar en escaleras o el manejo de máquinas pesadas o que tengan puntos de operación peligrosa.</p>	Procedimiento de Gestión Riesgo Biomecánic



### Identificación de la Norma

**Autoridad** **Ministerio de Trabajo**

**Fecha de publicación** **2007**

**Tipo de norma** **Recomendaciones Guías de Atención Integral de Seguridad y Salud en el Trabajo**

**Asunto que regula La norma**

**N° norma** **Desórdenes Musculoesqueléticos (DME) de Miembros Superiores** [Conoce más aquí](#)

Recomendaciones basadas en la evidencia para el manejo integral (promoción, prevención, detección precoz, tratamiento y rehabilitación) del síndrome del túnel carpiano (STC), la enfermedad de De Quervain y las epicondilitis lateral y medial relacionados con movimientos repetitivos y otros factores de riesgo en el lugar de trabajo.

### Requerimiento Legal

### Evaluación De Cumplimiento

Item	Tema	Sub Tema	ARTICULO	PARAMETRO NORMATIVO	EVIDENCIA DE CUMPLIMIENTO
156			1.2.2.	<p>"Recomendaciones para prevención del síndrome de túnel del carpo, la epicondilitis o la enfermedad de De Quervain de origen ocupacional:</p> <ul style="list-style-type: none"> <li>* Se recomienda realizar un programa de ejercicio que mejore el entrenamiento de fuerza, flexibilidad y coordinación.</li> <li>* Se sugiere la implementación de medidas integrales para la mitigación de la vibración mano-brazo en el trabajador expuesto a este factor riesgo.</li> <li>* Se sugiere realizar programas multicomponente, los cuales incluyen una combinación de intervenciones en ergonomía preventiva, dirigidas a la exposición mecánica tales como diseño y rediseño del puesto de trabajo y adecuación de equipos, intervenciones comportamentales como entrenamiento y educación en ergonomía, y pausas de descanso, dado que reducen la presentación de síntomas de desórdenes musculo esq. "</li> </ul>	<p>"Programa de Gestión</p> <p>Programa de Vigilancia Epidemiológica "</p>
157			1.2.3.	<p>"Recomendaciones para la vigilancia del síndrome de túnel del carpo, la epicondilitis o la enfermedad de De Quervain de origen ocupacional</p> <ul style="list-style-type: none"> <li>* Se sugiere un sistema de inteligencia epidemiológica que incluya la vigilancia en salud de los trabajadores y la vigilancia del ambiente de trabajo.</li> <li>* Se sugiere para realizar la vigilancia del ambiente de trabajo hacer observación directa y diligenciamiento de un cuestionario de evaluación de factores de riesgo.</li> <li>* Se sugiere la implementación del sistema de inteligencia epidemiológica de desórdenes musculo esqueléticos de miembro superior (epicondilitis, enfermedad de quervain, síndrome de túnel del carpo).</li> </ul>	<p>"Programa de Gestión</p> <p>Programa de Vigilancia Epidemiológica "</p>



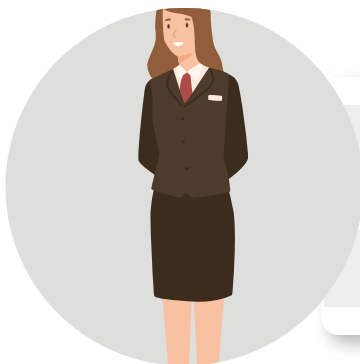

### Identificación de la Norma

<b>Autoridad</b>	<b>Ministerio de Trabajo</b>	<b>Fecha de publicación</b>	<b>2007</b>
<b>Tipo de norma</b>	Recomendaciones Guías de Atención Integral de Seguridad y Salud en el Trabajo		
<b>N° norma</b>	<b>Hombro doloroso</b>	Conoce más aquí	
<b>Asunto que regula La norma</b>	"Recomendaciones basadas en la evidencia para el manejo integral (promoción, prevención, detección precoz, tratamiento y rehabilitación) del hombro doloroso"		

### Requerimiento Legal

### Evaluación De Cumplimiento

Item	Tema	Sub Tema	ARTICULO	PARAMETRO NORMATIVO	EVIDENCIA DE CUMPLIMIENTO
158			1.2.2	<p>""Recomendación para prevención de bursitis de hombro, tendinitis del maguito rotador o tendinitis bicipital de origen ocupacional:</p> <p>* Se sugiere realizar entrenamiento específico, el cual consiste en realizar ejercicios para los músculos de cuello y hombro, bajo el siguiente esquema: mínimo 3 sesiones por semana cada una de aproximadamente 20 minutos.</p> <p>*Se sugiere realizar programas de prevención que incluyan componentes de educación, diseño y rediseño de la estación de trabajo y organización del trabajo (modificación de las tareas o de los procesos).</p> <p>* Se sugiere un adecuado diseño de puesto de trabajo, utilizando mecanismos para graduar los planos de trabajo y zonas de alcance, de acuerdo a las características antropométricas de la población colombiana y la caracterización de las tareas."</p>	<p>"Programa de Gestión</p> <p>Programa de Vigilancia Epidemiológica "</p>

Requerimiento Legal				Evaluación De Cumplimiento	
Item	Tema	Sub Tema	ARTICULO	PARAMETRO NORMATIVO	EVIDENCIA DE CUMPLIMIENTO
159			1.2.3	<p>"Recomendación para la vigilancia de bursitis de hombro, tendinitis del maguito rotador o tendinitis bicipital de origen ocupacional</p> <ul style="list-style-type: none"> <li>* Se sugiere un sistema de inteligencia epidemiológica que incluya la vigilancia y control de las condiciones de salud de los trabajadores y las condiciones del ambiente y organización del trabajo.</li> <li>* Se sugiere realizar vigilancia del ambiente de trabajo a través de la observación directa periódica del sitio de trabajo y de las actividades realizadas en la jornada laboral.</li> <li>* Se recomienda aplicar un cuestionario de evaluación de factores de riesgo al trabajador de manera periódica (al menos anual) en el sitio de trabajo. (versión modificada de la lista de chequeo propuesta por Kwyslerling et al)</li> <li>* Se sugiere implementación del sistema de inteligencia epidemiológica para hombro doloroso"</li> </ul>	<p>"Programa de Gestión</p> <p>Programa de Vigilancia Epidemiológica "</p>
160			1.2.5	<p>"Recomendación sobre la intervención ocupacional de bursitis de hombro, tendinitis del maguito rotador o tendinitis bicipital de origen ocupacional</p> <ul style="list-style-type: none"> <li>* Se sugiere realizar intervenciones ergonómicas acordes a la identificación de riesgos y los hallazgos del sistema de inteligencia epidemiológico, de manera conjunta con un programa de acondicionamiento físico dirigido a trabajadores con hombro doloroso, para lograr la reducción del dolor.</li> <li>* Se sugiere realizar actividades de consejería en trabajadores con hombro doloroso, para reducir la limitación y restricción para la ejecución de actividades a corto plazo y consejería en ejercicio para reducir la discapacidad a largo plazo.</li> <li>* Se sugiere promover que el trabajador con diagnóstico de hombro doloroso, realice actividad física adecuadamente prescrita, para alcanzar la recuperación integral muscular. "</li> </ul>	<p>"Programa de Gestión</p> <p>Programa de Vigilancia Epidemiológica "</p>



**Identificación de la Norma**

<b>Autoridad</b>	<b>Ministerio de Trabajo</b>	<b>Fecha de publicación</b>	<b>2007</b>
<b>Tipo de norma</b>	<b>Recomendaciones Guías de Atención Integral de Seguridad y Salud en el Trabajo</b>	<b>Asunto que regula La norma</b>	Emitir recomendaciones basadas en la evidencia para el manejo integral (promoción, prevención, detección precoz, tratamiento y rehabilitación) para dolor lumbar inespecífico y enfermedad discal
<b>N° norma</b>	<b>Dolor Lumbar Inespecífico o Enfermedad Discal de Origen Ocupacional</b>	<b>Conoce más aquí</b>	

**Requerimiento Legal**

**Evaluación De Cumplimiento**

Item	Tema	Sub Tema	ARTICULO	PARAMETRO NORMATIVO	EVIDENCIA DE CUMPLIMIENTO
161			1.1.1	<p>"Recomendación para la vigilancia de dolor lumbar inespecífico o enfermedad discal de origen ocupacional</p> <p>* Se sugiere realizar seguimiento anual de los individuos expuestos a condiciones laborales de riesgo para presentar enfermedad dorsolumbar</p> <p>* Se sugiere realizar una evaluación médica de ingreso a la actividad laboral para identificar factores de riesgo individuales y laborales relacionados con enfermedad dorsolumbar</p> <p>* Se sugiere que en el examen médico periódico se incluya análisis de factores de riesgo individuales, evaluación de síntomas osteomusculares y neurológicos, antecedente de dolor lumbar, antecedentes familiares, hábitos de vida, actividad física</p> <p>* Se sugiere que en el examen físico ocupacional se incluya la valoración de la postura, marcha, evaluación osteomuscular y neurológica con énfasis en la alineación de toda la columna vertebral, la fuerza muscular de los paraespinales y de los músculos de las extremidades inferiores. Se recomiendan pruebas específicas cuando se sospecha irritación radicular (Signo de Lasègue, Signo de abducción de miembro inferior).</p> <p>* Se recomienda la utilización del cuestionario de tamización para la identificación de trabajadores con condiciones de riesgo o con enfermedad dorsolumbar (Acute Low Back Pain Screening Questionnaire (ALBPSQ), Vermont Disability Prediction Questionnaire (VDPQ), Örebro Musculoskeletal Pain Questionnaire (ÖMPSQ), Screening Questionnaire for Predicting Outcome in Acute and Subacute Back Pain, HFK-R 10, Fear-Avoidance Beliefs Questionnaire (FABQ), LBP Patient Perception Scale (PPS), INTERMED Questionnaire, Chronic Pain Coping Inventory (CPCI), Metodo McKenzie)</p> <p>* Se recomienda el uso de la ecuación para predecir el riesgo de presentar dolor lumbar en trabajadores con labores de carga propuesta por NIOSH</p>	<p>"Programa de Gestión</p> <p>Programa de Vigilancia Epidemiológica "</p>



POSITIVA  
COMPANIA DE SEGUROS



POSITIVA EDUCA  
Pensando en ti

# CONDICIONES DE SEGURIDAD



## Identificación de la Norma

<b>Autoridad</b>	<b>Congreso de la república</b>	<b>Fecha de publicación</b>	<b>1989</b>
<b>Tipo de norma</b>	<b>Ley</b>	<b>Asunto que regula</b>	<b>Por la cual se dictan medidas sanitarias</b>
<b>N° norma</b>	<b>9</b> <a href="#">Conoce más aquí</a>	<b>La norma</b>	

## Requerimiento Legal

## Evaluación De Cumplimiento

Item	Tema	Sub Tema	ARTICULO	PARAMETRO NORMATIVO	EVIDENCIA DE CUMPLIMIENTO
<b>162</b>			90	Las edificaciones permanentes o temporales que se utilicen como lugares de trabajo, cumplirán con las disposiciones sobre localización y construcción establecidas en esta Ley, sus reglamentaciones y con las normas de zonificación urbana que establezcan las autoridades competentes.	
<b>163</b>			91	Los establecimientos industriales deberán tener una adecuada distribución de sus dependencias, con zonas específicas para los distintos usos y actividades, claramente separadas, delimitadas o demarcadas y, cuando la actividad así lo exija, tendrán espacios independientes para depósitos de materias primas, elaboración, procesos especiales, depósitos de productos terminados y demás secciones requeridas para una operación higiénica y segura.	Acta de Inspección de Cumplimiento
<b>164</b>		Locativo	92	Los pisos de los locales de trabajo y de los patios deberán ser, en general, impermeables, sólidos y antideslizantes; deberán mantenerse en buenas condiciones y en lo posible, secos. Cuando se utilicen procesos húmedos deberán proveerse de la inclinación y canalización suficientes para el completo escurrimiento de los líquidos; de ser necesario, se instalarán plataformas o falsos pisos que permitan áreas de trabajo secas y que no presenten en sí mismos riesgos para la seguridad de los trabajadores.	Acta de Inspección de Cumplimiento
<b>165</b>			93	Las áreas de circulación deberán estar claramente demarcadas, tener la amplitud suficiente para el tránsito seguro de las personas y estar provistas de la señalización adecuada y demás medidas necesarias para evitar accidentes.	Acta de Inspección de Cumplimiento
<b>166</b>			94	Todas las oberturas de paredes y pisos, fosos, escaleras, montacargas, plataformas, terrazas y demás zonas elevadas donde pueda existir riesgo de caídas, deberán tener la señalización, protección y demás características necesarias para prevenir accidentes.	Acta de Inspección de Cumplimiento

			Requerimiento Legal		Evaluación De Cumplimiento
Item	Tema	Sub Tema	ARTICULO	PARAMETRO NORMATIVO	EVIDENCIA DE CUMPLIMIENTO
167		Locativo	96	En las edificaciones de varios niveles existirán escaleras fijas o rampas con las especificaciones técnicas adecuadas y las normas de seguridad que señale la reglamentación de la presente Ley.	Acta de inspección de cumplimiento"
168			97	Todos los locales de trabajo tendrán puertas de salida en número suficiente y de características apropiadas para facilitar la evacuación del personal en caso de emergencia o desastre, las cuales no podrán mantenerse obstruidas o con seguro durante las jornadas de trabajo. Las vías de acceso a las salidas de emergencia estarán claramente señalizadas.	Acta de inspección de cumplimiento"
169			98	En todo lugar de trabajo en que se empleen procedimientos, equipos, máquinas, materiales o sustancias que den origen a condiciones ambientales que puedan afectar la salud y seguridad de los trabajadores o su capacidad normal de trabajo, deberán adoptarse las medidas de higiene y seguridad necesarias para controlar en forma efectiva los agentes nocivos, y aplicarse los procedimientos de prevención y control correspondientes.	Acta de inspección de cumplimiento"
170		Mecánico (Claderas y Recipientes a Presión)	99	En los lugares de trabajo donde no sea posible mantener los agentes nocivos dentro de los valores límites a que hace referencia el artículo 110, una vez aplicadas las medidas apropiadas de medicina, higiene y seguridad, se deberán adoptar métodos complementarios de protección personal, limitación de trabajo humano y los demás que determine el Ministerio de Salud.	
171			113	Las calderas, cilindros para gases comprimidos y otros recipientes sometidos a presión, sus accesorios y aditamentos deberán ser diseñados, construidos y operados de acuerdo con las normas y regulaciones técnicas y de seguridad que establezcan las autoridades competentes.	Acta de inspección de cumplimiento"
172			114	En todo lugar de trabajo deberá disponerse de personal adiestrado, métodos, equipos y materiales adecuados y suficientes para la prevención y extinción de incendios.	"Programa de Capacitación Programa de mantenimiento preventivo, correctivo y predictivo"

			Requerimiento Legal		Evaluación De Cumplimiento
Item	Tema	Sub Tema	ARTICULO	PARAMETRO NORMATIVO	EVIDENCIA DE CUMPLIMIENTO
<b>173</b>		Eléctrico	116	Los equipos y dispositivos para extinción de incendios deberán ser diseñados, contruidos y mantenidos para que puedan ser usados de inmediato con la máxima eficiencia. Fabricantes, distribuidores y agencias de mantenimiento de tales equipos estarán sujetos a la vigilancia del Ministerio de Salud o de la autoridad a quien éste delegue y deberán garantizar la eficacia de los equipos.	Acta de inspección de cumplimiento"
<b>174</b>			117	Todos los equipos, herramientas, instalaciones y redes eléctricas deberán ser diseñados, contruidos, instalados, mantenidos, accionados y señalizados de manera que se prevengan los riesgos de incendio y se evite el contacto con los elementos sometidos a tensión.	Acta de inspección de cumplimiento"
<b>175</b>		Mecánico	118	Los trabajadores que por la naturaleza de sus labores puedan estar expuestos a riesgos eléctricos, serán dotados de materiales de trabajo y equipos de protección personal adecuados para prevenir tales riesgos.	Acta de inspección de cumplimiento"
<b>176</b>			119	Los hornos y equipos de combustión deberán ser diseñados, contruidos, instalados, mantenidos y accionados de manera que se controlen los accidentes y los posibles riesgos para la salud.	Acta de inspección de cumplimiento"
<b>177</b>			120	Los vehículos, equipos de izar, bandas transportadoras y demás elementos para manejo y transporte de materiales, se deberán mantener y operar en forma segura.	Acta de inspección de cumplimiento"
<b>178</b>			121	El almacenamiento de materiales u objetos de cualquier naturaleza, deberá hacerse sin que se creen riesgos para la salud o el bienestar de los trabajadores o de la comunidad.	Acta de inspección de cumplimiento"

			Requerimiento Legal		Evaluación De Cumplimiento
Item	Tema	Sub Tema	ARTICULO	PARAMETRO NORMATIVO	EVIDENCIA DE CUMPLIMIENTO
179		Locativo	171	El número de personas por dormitorio estará acorde con las condiciones y capacidad del mismo.	Acta de inspección de cumplimiento"
180			172	En las cocinas todas las instalaciones deberán cumplir con las normas de seguridad exigidas por el Ministerio de Salud o la entidad delegada.	Acta de inspección de cumplimiento"
181			173	El área y la dotación de la cocina deberán garantizar el cumplimiento de los requisitos sanitarios mínimos y estarán de acuerdo con los servicios que preste la edificación.	Acta de inspección de cumplimiento"
182			174	Se prohíbe el almacenamiento de sustancias peligrosas en cocinas o espacios donde se almacenen, manipulen o sirvan alimentos.	Acta de inspección de cumplimiento"
183		Locativo (Fontenería)	175	Las instalaciones interiores de las edificaciones se deberán diseñar y construir de modo que preserve la calidad del agua y garantice su suministro sin ruido, en cantidad y presión suficientes en los puntos de consumo.	Acta de inspección de cumplimiento"
184			176	La dotación de agua para las edificaciones deberá calcularse con base en las necesidades a satisfacer y en los servicios a prestar y deberá garantizar el cumplimiento de requisitos sanitarios mínimos.	Acta de inspección de cumplimiento"



			Requerimiento Legal		Evaluación De Cumplimiento
Item	Tema	Sub Tema	ARTICULO	PARAMETRO NORMATIVO	EVIDENCIA DE CUMPLIMIENTO
185		Locativo (Fonteneria)	177	Los sistemas de desagüe se deberán diseñar y construir de manera que permitan un rápido escurrimiento de los requisitos líquidos, eviten obstrucciones, impidan el paso de gases y animales, de la red pública al interior de las edificaciones, no permitan el vaciamiento, escape de líquido o la formación de depósitos en el interior de las tuberías, y, finalmente, eviten la polución del agua. Ningún desagüe tendrá conexión o interconexión con tanques y sistemas de agua potable.	Acta de inspección de cumplimiento"
186			178	Toda edificación ubicada dentro de un área servida por un sistema de suministro público de agua, estará obligatoriamente conectada a éste, en el plazo y las condiciones que señale la entidad encargada del control.	Acta de inspección de cumplimiento"
187			179	Ningún aparato sanitario podrá producir en su funcionamiento polución por contraflujo.	Acta de inspección de cumplimiento"
188			180	Las tuberías utilizadas para las instalaciones interiores de las edificaciones cumplirán con los requisitos de calidad e identificación establecidos por la entidad encargada de control.	Acta de inspección de cumplimiento"
189			181	La entidad administradora de los servicios de agua y/o desagües para las edificaciones construirá las conexiones domiciliarias correspondientes.	Acta de inspección de cumplimiento"
190			182	La conservación de la instalación sanitaria interna, a partir del registro o dispositivo de regulación, corresponde al usuario de la misma. Será obligatorio el uso de este registro o dispositivo de regulación.	Acta de inspección de cumplimiento"

			Requerimiento Legal		Evaluación De Cumplimiento
Item	Tema	Sub Tema	ARTICULO	PARAMETRO NORMATIVO	EVIDENCIA DE CUMPLIMIENTO
191		Locativo (Fonteneria)	183	Cada uno de los pisos que conforman una edificación estará dotado de un equipo de interrupción del sistema de abastecimiento y distribución de agua. Además, la entidad encargada del control podrá establecer la obligación de instalar equipos adicionales en aquellos espacios de un mismo piso que lo requieran.	Acta de inspección de cumplimiento"
192			184	Se prohíbe hacer conexión entre un sistema privado y un sistema público de suministro de agua potable salvo que se obtenga aprobación previa de la entidad encargada del control.	Acta de inspección de cumplimiento"
193			185	Todo aparato sanitario debe estar dotado de trampa con sello hidráulico y se recubrirá con material impermeable, liso y de fácil lavado.	Acta de inspección de cumplimiento"
194			186	Los inodoros deberán funcionar de tal manera que asegure su permanente limpieza en cada descarga. Los artefactos sanitarios cumplirán con los requisitos que fije la entidad encargada del control.	
195			187	Los lavaderos y lavaplatos deberán estar provistos de dispositivos adecuados que impidan el paso de sólidos a los sistemas de desagües.	Acta de inspección de cumplimiento"
196			188	En toda edificación, el número y tipo de los aparatos sanitarios estarán de acuerdo con el número y requerimientos de las personas servidas de acuerdo con lo establecido en la presente Ley y su reglamentación.	"Programa de Capacitación Programa de mantenimiento preventivo, correctivo y predictivo"

			Requerimiento Legal		Evaluación De Cumplimiento
Item	Tema	Sub Tema	ARTICULO	PARAMETRO NORMATIVO	EVIDENCIA DE CUMPLIMIENTO
<b>197</b>			189	Se prohíbe conectar unidades moledoras de desperdicios a los sistemas de fontanería, sin previa aprobación de la entidad encargada de control.	Acta de inspección de cumplimiento"
<b>198</b>		Locativo (Fontenería)	190	Cuando los residuos contengan sólidos o líquidos que puedan afectar el funcionamiento de los colectores de las edificaciones o de los colectores públicos se instalarán separadores en sitios que permitan su limpieza.	Acta de inspección de cumplimiento"
<b>199</b>			192	Todo conjunto para la evacuación de residuos deberá estar provisto de un sistema de ventilación adecuado para evitar el sifonaje.	Acta de inspección de cumplimiento"
<b>200</b>		Locativo (Pisos, muro y techos)	193	El uso de los espacios determinará el área a cubrir, la clase y calidad de los materiales a usar en cada piso según los criterios que al efecto determine la autoridad competente.	Acta de inspección de cumplimiento"
<b>201</b>			194	Los pisos se proveerán de sistemas que faciliten el drenaje de los líquidos que se puedan acumular en ellos, cuando así lo requieran.	Acta de inspección de cumplimiento"
<b>202</b>			195	El uso de cada espacio determinará el área que se debe cubrir en los muros y techos, según los criterios que al efecto determine la autoridad competente.	Acta de inspección de cumplimiento"

			Requerimiento Legal		Evaluación De Cumplimiento
Item	Tema	Sub Tema	ARTICULO	PARAMETRO NORMATIVO	EVIDENCIA DE CUMPLIMIENTO
203			207	"Toda edificación deberá mantenerse en buen estado de presentación y limpieza, para evitar problemas higiénicosanitarios	Plan de Saneamiento Básico - limpieza y desinfección
204		Locativo (Limpieza Edificaciones)	208	La utilización de toda edificación desocupada, requiere previo acondicionamiento sanitario para su uso en los términos de esta Ley y sus reglamentaciones	Acta de inspección de cumplimiento"
205			209	"En todas las edificaciones se prohíbe realizar actividades que afecten o puedan afectar el bienestar o la salud de los vecinos o de la comunidad a la cual se pertenece	Acta de inspección de cumplimiento"
206		Locativo (Zonas para diversión pública y Piscinas)	219	Las áreas de las edificaciones para establecimientos de diversión pública se deberán construir y mantener en forma que permitan su fácil y rápida evacuación	Acta de inspección de cumplimiento"
207			220	Previo a la utilización de piscinas o similares toda persona deberá someterse a un baño general del cuerpo	
208			222	El agua que se emplea en las piscinas deberá cumplir con las características físicoquímicas y bacteriológicas que establezca el Ministerio de Salud o la entidad encargada del control	Acta de inspección de cumplimiento"

			Requerimiento Legal		Evaluación De Cumplimiento
Item	Tema	Sub Tema	ARTICULO	PARAMETRO NORMATIVO	EVIDENCIA DE CUMPLIMIENTO
209		Locativo (Zonas para diversión pública y Piscinas)	223	Las edificaciones de todo establecimiento de diversión pública tendrá el número suficiente de puertas o salidas de emergencia de acuerdo con su capacidad, las cuales permitirán su fácil y rápida evacuación y estarán debidamente señalizadas	Plan de Saneamiento Básico - limpieza y desinfección
210			224	Toda piscina tendrá colocadas en ambos lados, en forma visible, marcas que indiquen la profundidad mínima, la profundidad máxima y el lugar de cambio dependiente	Acta de inspección de cumplimiento"
211			225	Las plataformas de salto de las piscinas estarán provistas de escaleras protegidas de barandas Las superficies de las escaleras y trampolines no deben ofrecer peligro de resbalamiento para los usuarios	Acta de inspección de cumplimiento"
212			226	Toda piscina estará provista de escaleras que permitan el acceso y la salida de los usuarios	Acta de inspección de cumplimiento"
213			227	Todo establecimiento con piscinas o similares para diversión pública, deberá tener personas adiestradas en la prestación de primeros auxilios y salvamento de usuarios así mismo, dispondrá de un botiquín para urgencias	Acta de inspección de cumplimiento"
214			228	Tanto el personal que preste el servicio en las piscinas y similares como los usuarios, no deberán padecer de enfermedades susceptibles de ser transmitidas a otras personas, por contacto directo o indirecto a través del agua o de los elementos de uso común	
215			229	Toda piscina contará con equipos necesarios para el control de las aguas	Acta de inspección de cumplimiento"

			Requerimiento Legal		Evaluación De Cumplimiento
Item	Tema	Sub Tema	ARTICULO	PARAMETRO NORMATIVO	EVIDENCIA DE CUMPLIMIENTO
216		Locativo (Zonas para diversión pública y Piscinas)	230	<p>"Toda edificación para establecimiento de diversión pública con piscina, deberá llevar un libro de registro diario de funcionamiento que se presentará a las autoridades competentes cuando lo soliciten y en el cual se anotarán:</p> <ul style="list-style-type: none"> <li>a) Número de usuarios;</li> <li>b) Volumen de agua recirculada o suministrada a la piscina;</li> <li>c) Tipos y cantidades de desinfectantes aplicados al agua;</li> <li>d) Resultados de las determinaciones de los desinfectantes por lo menos cada dos horas;</li> <li>e) Fechas de vencimiento, limpieza y puesta en funcionamiento de la piscina;</li> <li>f) Fecha de lavado y desinfección de los pisos;</li> <li>g) Fechas de aplicación de plaguicidas en camerinos, guardaropas y demás instalaciones;</li> <li>h) Además, en piscinas con circulación se indicarán las fechas y horas de lavado de los filtros y cantidades de coagulantes utilizados" </li></ul>	Registro diario
217		Locativos (Establecimientos de Comercio)	234	Las áreas de circulación de las edificaciones para establecimientos comerciales se construirán y mantendrán de manera que permitan la fácil y rápida evacuación del establecimiento	Acta de inspección de cumplimiento
218			236	Todo establecimiento comercial tendrá un número suficiente de puertas o salidas de emergencia, de acuerdo con su capacidad, las cuales deberán permitir su fácil y rápida evacuación y deberán estar debidamente señalizadas	Acta de inspección de cumplimiento



## Identificación de la Norma

<b>Autoridad</b>	<b>Ministerio de Trabajo y Seguridad Social</b>	<b>Fecha de publicación</b>	<b>1979</b>
<b>Tipo de norma</b>	<b>Resolución</b>	<b>Asunto que regula</b>	Por la cual se establecen algunas disposiciones sobre vivienda, higiene y seguridad en los establecimientos de trabajo
<b>N° norma</b>	<b>2400</b> <a href="#">Conoce más aquí</a>	<b>La norma</b>	

## Requerimiento Legal

## Evaluación De Cumplimiento

Item	Tema	Sub Tema	ARTICULO	PARAMETRO NORMATIVO	EVIDENCIA DE CUMPLIMIENTO
<b>219</b>		Locativo (Edificios y Construcciones destinadas a lugar de trabajo)	4	<p>"Todos los edificios destinados a establecimientos industriales, temporales o permanentes, serán de construcción segura y firme para evitar el riesgo de desplome; los techos o cerchas de estructura metálica, presentaran suficiente resistencia a los efectos del viento, y a su propia carga; los cimientos y pisos presentarán resistencia suficiente para sostener con seguridad las cargas para las cuales han sido calculados, y ningún cimiento o piso será sobrecargado por encima de la carga normal: el factor de seguridad para el acero estructural con referencia a la carga de rotura, será por lo menos de cuatro (4) para las cargas estáticas, y por lo menos de seis (6) para las cargas vivas o dinámicas, y será correspondientemente más alto para otros materiales; además se dispondrá de un margen suficiente para situaciones anormales.</p> <p>Parágrafo. Las edificaciones permanentes o temporales para fines de industria, comercio o servicios, tendrán su extensión superficial en correcta relación con las labores, procesos u operaciones propias de las actividades desarrolladas, y con el número de trabajadores para evitar acumulación excesiva, hacinamiento o distribución inadecuada que impliquen riesgos para la salud."</p>	Acta de Inspección de Cumplimiento
<b>220</b>			5	<p>"Las edificaciones de los lugares de trabajo permanentes o transitorios, sus instalaciones, vías de tránsito, servicios higiénico-sanitarios y demás dependencias deberán estar construidas y conservadas en forma tal que garanticen la seguridad y la salud de los trabajadores y del público en general.</p> <p>Parágrafo. Las instalaciones, máquinas, aparatos, equipos, canalizaciones y dispositivos complementarios de los servicios de agua potable, desagüe, gas industrial, tuberías de flujo, electricidad, ventilación calefacción, refrigeración, deberán reunir los requisitos exigidos por las reglamentaciones vigentes, o que al efecto se dicten sobre la materia."</p>	Acta de Inspección de Cumplimiento

			Requerimiento Legal		Evaluación De Cumplimiento
Item	Tema	Sub Tema	ARTICULO	PARAMETRO NORMATIVO	EVIDENCIA DE CUMPLIMIENTO
221			6	En la construcción, reformas o modificaciones de los inmuebles destinados a establecimientos de trabajo, se deberán tener en cuenta, además de los requisitos exigidos en el artículo quinto, los corredores, pasadizos, pasillos, escaleras, rampas, ascensores, plataformas, pasamanos, escalas fijas y verticales en torres, chimeneas o estructuras similares que serán diseñados y construidos de acuerdo a la naturaleza del trabajo y dispondrán de espacio cómodo y seguro para el tránsito o acceso de los trabajadores.	Acta de inspección de cumplimiento"
222			7	Todo local o lugar de trabajo debe contar con buena iluminación en cantidad y calidad, acorde con las tareas que se realicen; deben mantenerse en condiciones apropiadas de temperatura que no impliquen deterioro en la salud, ni limitaciones en la eficiencia de los trabajadores. Se debe proporcionar la ventilación necesaria para mantener aire limpio y fresco en forma permanente.	Acta de inspección de cumplimiento"
223		Locativo (Edificios y Construcciones destinadas a lugar de trabajo)	8	"Los locales de trabajo tendrán las dimensiones necesarias en cuanto a extensión superficial y capacidad de los locales, de acuerdo con los requerimientos de la industria, para una mejor distribución de equipos, aparatos, etc., en el flujo de materiales, teniendo en cuenta el número de trabajadores en cada lugar de trabajo."	Acta de inspección de cumplimiento"
224			9	"La superficie de pavimento por trabajador no será menor de dos (2) metros cuadrados, con un volumen de aire suficiente para 11,5 metros cúbicos, sin tener en cuenta la superficie y el volumen ocupados por los aparatos, equipos, máquinas, materiales, instalaciones, etc. No se permitirá el trabajo en los locales cuya altura del techo sea menor de tres (3) metros, cualquiera que sea el sistema de cubierta.  Parágrafo. El piso pavimento constituirá un conjunto homogéneo y liso sin soluciones de continuidad; será de material resistente, antirresbaladizo y en lo posible fácil de ser lavado."	Acta de inspección de cumplimiento"
225			10	En las cercanías de hornos, hogares, y en general en todas las operaciones en donde exista el fuego, el pavimento en las inmediaciones de éstas será de material incombustible, en un radio de un (1) metro. Se procurará que todo el pavimento se encuentre al mismo nivel; en caso de existir pequeños escalones, estos se sustituirán por rampas de pendiente suave, para salvar las diferencias de altura entre un lugar y otro.	Acta de inspección de cumplimiento"



			Requerimiento Legal	Evaluación De Cumplimiento	
Item	Tema	Sub Tema	ARTICULO	PARAMETRO NORMATIVO	EVIDENCIA DE CUMPLIMIENTO
226			11	"Las paredes serán lisas, protegidas y pintadas en tonos claros, susceptibles de ser lavadas o blanqueadas y serán mantenidas al igual que el pavimento, en buen estado de conservación, reparándose tan pronto como se produzcan grietas, agujeros o cualquier clase de desperfectos"	Acta de inspección de cumplimiento"
227		Locativo (Edificios y Construcciones destinadas a lugar de trabajo)	12	<p>"Los corredores que sirven de unión entre los locales, escaleras, etc., y los pasillos interiores de los locales de trabajo que conduzcan a las puertas de salida, deberán tener la anchura precisa teniendo en cuenta el número de trabajadores que deben circular por ellos, y de acuerdo a las necesidades propias de la industria y establecimiento de trabajo. La anchura mínima de los pasillos interiores de trabajo será de 1,20 metros</p> <p>Parágrafo 1°. La distancia entre máquinas, aparatos, equipos, etc., será la necesaria para que el trabajador pueda realizar su labor sin dificultad e incomodidad, evitando los posibles accidentes por falta de espacio, no será menor en ningún caso de 0,80 metros.</p> <p>Parágrafo 2°. Cuando las máquinas, aparatos, equipos, posean órganos móviles, las distancias se contarán a partir del punto mas saliente de lrecorrido de dichos órganos.</p> <p>Alrededor de los hogares, hornos, calderas o cualquier otro equipo que sea un poco radiante de energía térmica (calor), se dejará un espacio libre de 1,50 metros."</p>	Acta de inspección de cumplimiento"
228			13	<p>Todo lugar por donde deben transitar los trabajadores, tendrá una altura mínima de 1,80 metros, entre el piso y el techo, en donde se encuentren instaladas estructuras que soportan máquinas, equipos, etc., para evitar accidentes por golpes, etc.; y se colocarán pasarelas metálicas con pasamanos que ofrezcan solidez y seguridad.</p>	Acta de inspección de cumplimiento"



			Requerimiento Legal		Evaluación De Cumplimiento
Item	Tema	Sub Tema	ARTICULO	PARAMETRO NORMATIVO	EVIDENCIA DE CUMPLIMIENTO
229		Locativo (Edificios y Construcciones destinadas a lugar de trabajo)	14	<p>"Todos los locales de trabajo deberán tener una cantidad suficiente de puertas y escaleras, de acuerdo a las necesidades de la industria. Las escaleras que sirvan de comunicación entre las distintas plantas del edificio ofrecerán las debidas condiciones de solidez, estabilidad y seguridad.</p> <p>Parágrafo. Se procurará que sean de materiales incombustibles, espaciosas y seguras, y deberán estar provistas de pasamanos a una altura de 0,90 metros y de barandilla, que evite posibles caídas."</p>	Acta de inspección de cumplimiento"
230			15	<p>"Las trampas, aberturas y fosos en general que existan en el suelo de los locales de trabajo estarán cerrados y tapados siempre que lo permitan las condiciones de estos, según su función, y cuando no, deberán estar provistas de barandillas de 1,10 metros de altura y de rodapié adecuado que los encierre de modo más eficaz; en caso de protección insuficiente cuando el trabajo lo exija se colocarán señales indicadoras de peligro en sus inmediaciones."</p>	Acta de inspección de cumplimiento"
231		Servicios de Higiene (Baños, Suministros de Agua, Pisos y Paredes, etc..)	17	<p>"Todos los establecimientos de trabajo (a excepción de las empresas mineras, canteras y demás actividades extractivas) en donde exista alcantarillado público, que funcionen o se establezcan en el territorio nacional, deben tener o instalar un inodoro un lavamanos, un orinal y una ducha, en proporción de uno {1} por cada quince (15) trabajadores, separados por sexos, y dotados de todos los elementos indispensables para su servicio, consistentes en papel higiénico, recipientes de recolección, toallas de papel, jabón, desinfectantes y desodorantes.</p> <p>PARÁGRAFO 1o. Los artefactos sanitarios (inodoros, orinales, lavamanos), deben ser contruidos de un material impermeable inoxidable, y con acabado liso que facilite la limpieza, porcelana, pedernal, hierro esmaltado, cementa y gres impermeable, mosaico, granito.</p> <p>PARÁGRAFO 2o. Cuando los lavamanos sean comunes o colectivos, se puede considerar que cada sesenta (60) centímetros longitudinales con su grifo correspondiente, equivale a un lavamanos individual.</p> <p>PARÁGRAFO 3o. Los orinales colectivos tendrán su fondo con un desnivel por lo menos del cinco por ciento (5%) y hacia el desagüe, y se considerará que cada sesenta (60) centímetros de longitud equivalen a un orinal individual.</p> <p>PARÁGRAFO 4o. Los orinales no se podrán colocar contra un muro de ladrillo, madera u otro material permeable. La parte de atrás del orinal, sus lados y el piso, se deben cubrir con baldosín, mosaico, o granito."</p>	Acta de inspección de cumplimiento"

			Requerimiento Legal	Evaluación De Cumplimiento	
Item	Tema	Sub Tema	ARTICULO	PARAMETRO NORMATIVO	EVIDENCIA DE CUMPLIMIENTO
232			18	Se instalarán baños de ducha con agua fría y caliente, especialmente para los trabajadores ocupados en operaciones calurosas, sucias o polvorientas, y cuando estén expuestos a sustancias tóxicas, infecciosas o irritantes de la piel.	Acta de inspección de cumplimiento"
233		Locativo (Edificios y Construcciones destinadas a lugar de trabajo)	19	<p>"Cada inodoro debe ocupar un compartimiento separado y tener una puerta de cierre automático. Los pisos y las paredes, hasta una altura de 1,20 metros, deben ser de un material impermeable (de preferencia, baldosín de porcelana), resistente a la humedad. El resto de las paredes y los cielorasos, deben ser acabados con pinturas lavables. Los tabiques que separan los compartimientos no deben necesariamente tener la altura de la pieza, pero su altura no será menor de 1,80 metros; se debe dejar entre el piso y el comienzo del tabique una distancia de 10 centímetros para facilitar su limpieza.</p> <p>En instalaciones nuevas, el espacio mínimo para inodoros, orinales y lavamanos debe ceñirse a las siguientes dimensiones:</p> <p>Anchura Mínima (Inodoros 80 Cms / Orinales 60 Cms/ Lavamanos 60 Cms). Profundidad Mínima (120 Cms) Espacio Mínimo (0.96 m2)</p>	Acta de inspección de cumplimiento"
234			20	Los pisos de los sanitarios deben tener sus desagües o sumideros, en la proporción de uno (1) por cada quince (15) metros cuadrados de piso. El desnivel del piso hacia el sumidero será por lo menos de 1 a 12 por ciento.	Acta de inspección de cumplimiento"
235			21	<p>"Los cuartos sanitarios deben tener sus ventanas para ventilación forzada que produzca seis (6) cambios de aire por hora.</p> <p>PARÁGRAFO. La iluminación debe ser suficiente para asegurar una intensidad uniforme por lo menos de 30 bujías pié, equivalente a 300 lux."</p>	Acta de inspección de cumplimiento"

**Requerimiento Legal** **Evaluación De Cumplimiento**

Item	Tema	Sub Tema	ARTICULO	PARAMETRO NORMATIVO	EVIDENCIA DE CUMPLIMIENTO
<b>236</b>		Locativo (Edificios y Construcciones destinadas a lugar de trabajo)	22	<p>"Los establecimientos de trabajo con ocupaciones en las cuales haya exposición excesiva a polvo, suciedad, calor, humedad, humos, vapores, etc., deben tener salones especiales destinados a facilitar el cambio de ropas de los trabajadores, separados por sexos, y se mantendrán en perfectas condiciones de limpieza y protegidos convenientemente contra insectos y roedores. Estas salas o cuartos deben estar constituidas por casilleros individuales (lookers metálicos), para guardar la ropa.</p> <p>PARÁGRAFO 1o. En aquellos establecimientos de trabajo en que los trabajadores están expuestos a sustancias tóxicas, infecciosas, o irritantes se deben suministrar casilleros dobles para evitar que su ropa ordinaria se ponga en contacto con la ropa de trabajo.</p> <p>PARÁGRAFO 2o. En todos los establecimientos de trabajo en donde haya concurrencia de más de diez (10) trabajadores, se instalarán los respectivos lookers metálicos individuales.</p> <p>PARÁGRAFO 3o. En las partes superior e inferior de las puertas de los casilleros se deben dejar pequeñas aberturas de ventilación con el fin de inducir la circulación interior del aire.</p> <p>PARÁGRAFO 4o. La ventilación en los cuartos para cambio de ropas debe ser satisfactoria, y la iluminación debe ser suficiente, con intensidad uniforme de unas 20 bujías/pié."</p>	Matriz de identificación de peligros, evaluación y valoración del riesgo y controles específicos
<b>237</b>			23	<p>"El agua para consumo humano debe ser potable, es decir, libre de contaminaciones físicas, químicas y bacteriológicas, Para la provisión de agua para beber se deben instalar fuentes de agua con vasos individuales, o instalarse surtidores mecánicos, Los surtidores mecánicos deben cumplir con las siguientes especificaciones:</p> <ul style="list-style-type: none"> <li>a) El chorro de la fuente debe emanar de una boquilla de material impermeable, e inoxidable, colocada con un ángulo de 45o. con la vertical, aproximadamente, de manera que el chorro sea producido en dirección oblicua, evitando en esta forma que la boquilla o abertura sea contaminada por salpicaduras de agua o saliva. La boquilla no debe ser inundada o sumergida en el caso de un atascamiento de la fuente.</li> <li>b) La boquilla debe estar protegida por guardas de materiales inoxidables, para evitar que las personas puedan tener contacto con ella.</li> <li>c) El chorro inclinado que mana de la boquilla no debe tocar las guardas, para evitar las salpicaduras.</li> <li>d) La taza será construida de modo que no se produzca salpicadura en el sitio donde el chorro caiga sobre la taza.</li> <li>e) La tubería de entrada de agua a la fuente estará provisto de válvula ajustable con su llave, para regular la rata de flujo del chorro, cuya intensidad debe permitir beber cómodamente sin que las personas se acerquen a menos de 15 centímetros de la boquilla. La válvula usada por el público servirá solo para abrir y cerrar el chorro de agua.</li> <li>f) La fuente se instalará a una altura que de la mayor comodidad a las personas que la utilicen.</li> </ul> <p>Cuando se empleen vasos individuales, estos deben estar en un estuche; además, debe haber un recipiente para los vasos usados. Queda prohibido el uso de vasos comunes."</p>	Matriz de identificación de peligros, evaluación y valoración del riesgo y controles específicos

			Requerimiento Legal		Evaluación De Cumplimiento
Item	Tema	Sub Tema	ARTICULO	PARAMETRO NORMATIVO	EVIDENCIA DE CUMPLIMIENTO
238		Servicios de Higiene (Baños, Suministros de Agua, Pisos y Paredes, etc..)	24	Se debe instalar, por lo menos, un sistema de suministro de agua para beber, por cada cincuenta (50) trabajadores. Si se usa hielo para enfriar el agua, se evitará el contacto directo del hielo con el agua. Se prefieren cámaras de enfriamiento con tuberías a través de las cuales circule el agua; sin embargo, si no se dispone de éstas, se puede usar un recipiente cerrado con su compartimiento separado para el hielo, y su llave para la salida del agua fresca. En ningún caso se permitirá el uso de recipientes abiertos, de los que haya que verter o extraer el agua mediante tazas.	Acta de inspección de cumplimiento"
239			25	En los establecimientos de trabajo, los comedores, casinos, se deberán ubicar fuera de los lugares de trabajo, y separados de otros locales, y de focos insalubres o molestos.	Acta de inspección de cumplimiento"
240			26	Los pisos, paredes y techos serán lisos y de fácil limpieza. Tendrán iluminación, ventilación y temperatura adecuada. Las aberturas hacia el exterior, deben estar provistas de anjeo, y las puertas deben cerrar automáticamente.	Acta de inspección de cumplimiento"
241			27	Todos los gases, humos y vapores producidos y dispersados en la cocina, serán extraídos por ventilación local constituido por una campana de succión, colector, ventilador y ducto de salida con sombrerete; se suministrará aire de reemplazo en el lugar donde se instale el sistema de ventilación.	Acta de inspección de cumplimiento"
242			Higiene en el Lugar de Trabajo, Orden y Limpieza	28	Se mantendrá en todo momento limpio el local; los residuos de los alimentos o sobrantes se depositarán en un recipiente cerrado para su evacuación. Se conservarán los alimentos que se descomponen a temperatura ambiente, en neveras o congeladores. Se dispondrá de agua potable para el cocimiento de las comidas y para el lavado de los utensilios de la cocina.
243		29		Todos los sitios de trabajo, pasadizos, bodegas y servicios sanitarios deberán mantenerse en buenas condiciones de higiene y limpieza. Por ningún motivo se permitirá la acumulación de polvo, basuras y desperdicios.	Acta de inspección de cumplimiento"

			Requerimiento Legal		Evaluación De Cumplimiento
Item	Tema	Sub Tema	ARTICULO	PARAMETRO NORMATIVO	EVIDENCIA DE CUMPLIMIENTO
244		Higiene en el Lugar de Trabajo, Orden y Limpieza	30	No se permitirá el barrido, ni las operaciones de limpieza de suelo, paredes y techo susceptibles de producir polvo, en cuyo caso se sustituirán por la limpieza húmeda practicada en cualquiera de sus diferentes formas, o mediante la limpieza por aspiración..	Acta de inspección de cumplimiento"
245			31	El piso de las salas de trabajo se mantendrá limpio y seco. En las industrias en que es imposible mantener los pisos secos, se les dará una inclinación adecuada y se instalará un sistema de drenaje, y otros artefactos similares para que el trabajador no esté expuesto permanentemente a la humedad. Todo trabajador que labore constantemente en sitios húmedos estará provisto de botas especiales, para su protección.	Acta de inspección de cumplimiento"
246			32	Los pisos de las salas de trabajo y los corredores se mantendrán libres de desperdicios y sustancias que causen daño al trabajador. Se cuidará especialmente de que el pavimento no esté encharcado y se conserve limpio de aceite, grasas u otros cuerpos que lo hagan resbaladizo. Los aparatos, máquinas, instalaciones, etc., deberán mantenerse siempre en buen estado de limpieza.	Acta de inspección de cumplimiento"
247			33	La limpieza de las salas de trabajo se efectuará siempre que sea posible, fuera de las horas de trabajo y se evitará diseminar polvo al ejecutarla. Las basuras y demás desperdicios se sacarán frecuentemente para mantener siempre en buenas condiciones los locales.	Acta de inspección de cumplimiento"
248			34	Se evitará la acumulación de materias susceptibles de descomposición, de producir infección, o en general, nocivas o peligrosas, y se evacuarán o eliminarán por procedimientos adecuados los residuos de primeras materias o de fabricación, aguas residuales, etc. y los polvos, gases, vapores, etc., nocivos y peligrosos.	Acta de inspección de cumplimiento"
249			35	Los útiles para el aseo se guardarán en casilleros especiales ubicados cerca a los servicios sanitarios.	Acta de inspección de cumplimiento"

			Requerimiento Legal		Evaluación De Cumplimiento
Item	Tema	Sub Tema	ARTICULO	PARAMETRO NORMATIVO	EVIDENCIA DE CUMPLIMIENTO
250		Locativo (Evacuación de Residuos y Desechos)	37	En los establecimientos industriales, comerciales u otros semejantes, el patrono mantendrá un número suficiente de sillas a disposición de los trabajadores. Siempre que la naturaleza del trabajo lo permita, los puestos de trabajo deberán ser instalados de manera que el personal efectúe sus tareas sentado. Los asientos deberán ser cómodos y adecuados, de tal manera que se evite la fatiga en el trabajo que se realice.	Acta de inspección de cumplimiento"
251			38	Todos los desperdicios y basuras se deberán recolectar en recipientes que permanezcan tapados; se evitará la recolección o acumulación de desperdicios susceptibles de descomposición, que puedan ser nocivos para la salud de los trabajadores.	Acta de inspección de cumplimiento"
252			39	La evacuación y eliminación de estos residuos se efectuará por procedimientos adecuados y previo tratamiento de los mismos de acuerdo a las disposiciones higiénicosanitarias vigentes.	Acta de inspección de cumplimiento"
253			41	Se dispondrá de drenajes apropiados, capaces de asegurar la eliminación efectiva de todas las aguas de desperdicios, y provistos de sifones hidráulicos u otros dispositivos eficientes para prevenir la producción de emanaciones, manteniéndose constantemente en buenas condiciones de servicio.	Acta de inspección de cumplimiento"
254			42	El suministro de aguas para uso humano y de alimentos, el procesamiento de aguas industriales, la disposición de aguas negras, excretas, basuras, desperdicios y residuos en los lugares de trabajo, deberán efectuarse en forma que garantice la salud y el bienestar de los trabajadores y de la población en general.	Acta de inspección de cumplimiento"
255			43	Las aguas de desechos industriales, y demás residuos líquidos o sólidos procedentes de establecimientos industriales, comerciales y de servicios no podrán ser descargados en fuentes o cursos de agua (ríos), alcantarillados, lagos, represas, a menos que las personas responsables adopten las medidas necesarias, para evitar perjuicios, molestias o daños a la fauna o flora acuática con destrucción de los procesos bioquímicos naturales.	Acta de inspección de cumplimiento"

			Requerimiento Legal		Evaluación De Cumplimiento
Item	Tema	Sub Tema	ARTICULO	PARAMETRO NORMATIVO	EVIDENCIA DE CUMPLIMIENTO
256		Locativo (Evacuación de Residuos y Desechos)	44	Los recipientes empleados para depositar residuos líquidos o que sufran descomposición, deberán construirse de material impermeable, y de acuerdo a modelos que no permitan escapes, y que puedan limpiarse fácilmente.	Acta de inspección de cumplimiento"
257			45	Los residuos producidos en los sitios de trabajo deberán removerse, en lo posible, cuando no haya personal laborando, y se usarán métodos que eviten la dispersión de los materiales, especialmente de aquellas sustancias nocivas para la salud.	Acta de inspección de cumplimiento"
258		Locativo Campamentos	47	<p>"CAMPAMENTOS PROVISIONALES. Serán los campamentos de duración no mayor de un año, los cuales tendrán las siguientes especificaciones:</p> <p>a. Pisos: Los pisos podrán ser de ladrillo, piedra, con revoque de cemento, triturado o cascajo con una capa de mortero de cemento, o de madera. No se permitirán pisos de tierra.</p> <p>b. Paredes: Las paredes podrán ser de bahareque, tapia pisada o superficie compacta, con el fin de evitar la entrada de polvo, insectos, zancudos, roedores, etc.</p> <p>c. Techos: Los techos podrán ser de paja, teja metálica, de asbesto o de madera y estarán provistos de cielo raso, que podrán ser de tela, cartón, guadua, etc.</p> <p>d. Dimensiones: La altura del cieloraso, cantada desde el piso en localidades cuya temperatura media sea menor de 18 grados, será por lo menos de tres (3) metros, y en las de temperatura media, mayor de 18 grados será por lo menos de tres con cincuenta (3.50) metros.</p> <p>Se procurará que el ancho del campamento medido interiormente, no sea meno de siete (7) metros, con el fin de asegurar la ventilación transversal.</p> <p>"</p>	Acta de inspección de cumplimiento"



			Requerimiento Legal	Evaluación De Cumplimiento	
Item	Tema	Sub Tema	ARTICULO	PARAMETRO NORMATIVO	EVIDENCIA DE CUMPLIMIENTO
259		Locativo Campamentos	47	<p>Capacidad: El número de personas que puede dormir en un campamento se calculará de modo que a cada cama corresponda un rectángulo de 1.60 por 1.30 metros, o sea un área de 3.70 metros cuadrados por persona, con una distancia entre cama y cama de 80 centímetros por lo menos.</p> <p>En caso de que los campamentos tengan los dormitorios distribuidos en forma de cuartos donde duerman varias personas, las divisiones de esos cuartos o piezas tendrán un área de 12 metros cuadrados como mínimo. El número de personas que puede dormir en una pieza se fijará, teniendo en cuenta que a cada una debe corresponder 11 metros cúbicos en climas menores de 18 grados, y 15 metros cúbicos en climas superiores a 18 grados.</p> <p>f. Ventilación: La ventilación y la iluminación de los locales se asegurarán por medio de ventanas convenientemente distribuidas cuya área no será inferior a un octavo (1/8) de la superficie del piso. Además, en los climas de más de 18 grados, habrá claraboyas permanentes de ventilación situadas en la parte superior de las paredes, cuya área no será inferior a un treintavo (1/30) de la superficie del piso.</p> <p>Tanto las ventanas como las claraboyas se colocarán en los muros opuestos para asegurar la ventilación transversal.</p> <p>g. Protección: En los lugares en donde haya zancudo, las puertas, las ventanas y las claraboyas estarán protegidas por anejo. Además, las puertas tendrán resorte de cierre automático, y se abrirán hacia afuera. Cualquier orificio que quede en los techos o en las paredes se protegerá también en forma tal que impida el acceso de zancudos o insectos."</p>	Acta de inspección de cumplimiento"



			Requerimiento Legal		Evaluación De Cumplimiento
Item	Tema	Sub Tema	ARTICULO	PARAMETRO NORMATIVO	EVIDENCIA DE CUMPLIMIENTO
260			47	<p>"h. Letrinas: Se construirán letrinas en proporción de una por cada 15 personas y serán de tipo de hoyo ciego con piso y taza de cemento, de acuerdo con los modelos elaborados por el Ministerio de Salud, y deberán localizarse de manera que reciban aire y luz directamente del exterior.</p> <p>i. Camas: En los dormitorios colectivos, las camas serán individuales, de preferencia metálicas y se colocarán a una distancia de 80 centímetros por lo menos, entre una y otra. No se permitirá el empleo de catres superpuestos."</p>	Acta de inspección de cumplimiento"
261		Locativo Campamentos	48	<p>"CAMPAMENTOS PERMANENTES. Serán los campamentos definitivos para centros laborales estables y tendrán las siguientes especificaciones:</p> <p>a. Del Terreno: Los campamentos se emplazarán en sitios ligeramente elevados, en donde las construcciones no puedan estar expuestas a inundaciones, lejos de los pantanos o de terrenos anegadizos.</p> <p>La topografía del terreno debe ser tal, que permita la construcción fácil de los desagües y de los pozos sépticos, o de agua superficial o subterránea.</p> <p>El terreno debe ser seco y poroso. Cuando sea imposible localizar los campamentos en terreno seco, el escogido debe sanearse, con un drenaje subterráneo y deben impermeabilizarse además los pisos y los muros. En tal caso, pueden también construirse los campamentos sobre soportes de madera impermeabilizada, o de mampostería o de concreto, de modo que aislen los pisos de la humedad.</p> <p>Si en los alrededores hay criaderos de zancudos, el terreno contiguo a las habitaciones debe mantenerse en constante estado sanitario para lo cual se destruirán las malezas y se desecarán los pantanos por medio de desagües o de terraplenes. Las zanjas y las acequias deben acondicionarse de manera que el desnivel evite la formación de aguas estancadas. Las depresiones deben rellenarse, avenarse o drenarse, con el fin de evitar los depósitos de aguas estancadas. Cuando no sea posible eliminar los depósitos de aguas estancadas, se regarán periódicamente sobre ellas petróleo crudo, ver de París, etc. Estos trabajos de saneamiento deben hacerse en una extensión suficiente como para que la protección de los habitantes sea eficaz."</p>	Acta de inspección de cumplimiento"

			Requerimiento Legal	Evaluación De Cumplimiento	
Item	Tema	Sub Tema	ARTICULO	PARAMETRO NORMATIVO	EVIDENCIA DE CUMPLIMIENTO
262		Locativo Campamentos	48	<p>"b. De la orientación: La orientación de los edificios en los climas cálidos será de modo que defienda las principales dependencias de la acción excesiva de los rayos solares. En los climas fríos, la orientación se hará en forma que permita la entrada del sol durante dos o más horas a los dormitorios, sanitarios, etc.</p> <p>En los climas cálidos, los muros, puertas y ventanas expuestas a la acción directa de los rayos solares, se protegerán por medio de aleros, corredores, persianas o de una arborización conveniente.</p> <p>c. De los materiales: La construcción deberá hacerse a base de materiales sólidos, resistentes y malos conductores del calor. Deben evitarse los tabiques o divisiones de tela, de papel o de teja metálica.</p> <p>El pavimento de los pisos debe ser liso, uniforme y lavable; podrá ser de cemento, de madera o de ladrillo con enlucido de cemento. No se permitirán pisos de tierra pisada o adobe.</p> <p>Los muros interiores y cielorosas serán pintados al óleo, al temple o blanqueados con cal. Se redondearán los ángulos que forman los cielorosas y los pisos, con los muros y los que forman éstos entre sí. Se suprimirán las grietas, cornisas y los demás espacios que permitan el depósito de polvos y telarañas. Las pinturas se renovarán periódicamente, de acuerdo con el grado de deterioro que se observe o cuando exista un motivo especial que le imponga, como la ocurrencia, en el local de enfermedades infectocontagiosas.</p> <p>Todas las construcciones que tengan techo de teja metálica o de asbesto llevarán cieloraso de cartón, de guadua con escayola o de madera, etc. El espacio que queda entre el tejado y el cieloraso se ventilará por medio de aberturas protegidas con anjeo.</p> <p>En las construcciones de madera, ésta debe ser perfectamente seca y los empalmes deben ser herméticos, con el fin de evitar los depósitos de polvo y la entrada de insectos, roedores, etc.</p> <p>Los comedores, despensas, cecinas, etc., deben construirse de cemento o de ladrillo con revestimiento de cemento, para su fácil y frecuente lavado.</p>	Acta de inspección de cumplimiento"



**Requerimiento Legal** **Evaluación De Cumplimiento**

Item	Tema	Sub Tema	ARTICULO	PARAMETRO NORMATIVO	EVIDENCIA DE CUMPLIMIENTO
<b>263</b>		<b>Locativo Campamentos</b>	<b>48</b>	<p>"d. De la ventilación: La ventilación de los locales se asegurará por medio de puertas y ventanas, convenientemente distribuidas, cuya área no será inferior a un cuarto (1/4) de la superficie del piso. Además en los climas calientes, habrá claraboyas de ventilación situadas en la parte superior e inferior de las paredes, debidamente protegidas con anjeo.</p> <p>En los lugares en donde haya zancudo, los sistemas de ventilación estarán debidamente provistos de anjeo y las puertas tendrán resorte de cierre automático y se abrirán hacia afuera.</p> <p>e. Del Agua: Cerca del sitio en donde hayan de construirse campamentos, deberá haber fuentes de agua potable en cantidad suficiente y debidamente protegida contra cualquier contaminación.</p> <p>Cuando sea posible, el agua debe conducirse a los campamentos por tubería metálica con suficiente presión para el servicio de los baños, sanitarios, cocina, etc.</p> <p>En caso de que no sea posible dotar los campamentos de agua superficial, podrán utilizarse cisternas o aljibes de agua potable, pero estos deben estar distantes por lo menos 60 metros de los sanitarios y de cualquier otro depósito de agua im potable; además, deben permanecer tapados para evitar su contaminación y la propagación del zancudo. Si el agua de que se dispone no es potable, o está en peligro de contaminación, se purificará por un procedimiento previamente aprobado por el Ministerio de Salud.</p>	Acta de inspección de cumplimiento"

			Requerimiento Legal		Evaluación De Cumplimiento
Item	Tema	Sub Tema	ARTICULO	PARAMETRO NORMATIVO	EVIDENCIA DE CUMPLIMIENTO
264		Locativo Campamentos	48	<p>"f. De las Dimensiones y Capacidad; La altura de las habitaciones, medida desde el nivel del piso al cieloraso será de 3.50 metros en las tierras frías y de 4.00 metros por lo menos, en los climas cálidos.</p> <p>El número de personas que puede dormir en una pieza se determinará de manera que a cada una corresponda un mínimo de 11 metros cúbicos de aire en climas frías, y de 15 metros cúbicos de aire en climas cálidos. En los dormitorios colectivos las dimensiones se calcularán de manera que a cada persona correspondan 15 metros cúbicos de aire en climas cálidos.</p> <p>g. De los Servicios Sanitarios: Adyacente a los campamentos se construirán los servicios sanitarios en proporción de uno por cada 15 habitantes. Si no fuere posible instalar inodoros por falta de agua a presión, se construirán letrinas de hoyo ciego con piso y taza de cemento, de acuerdo con los modelos elaborados por el Ministerio de Salud.</p> <p>Los servicios sanitarios deben localizarse de manera que reciban luz y aire directamente del exterior. Sus dimensiones mínimas podrán ser de 1.10 metros de fondo por 0.80 metros de ancho. Los tabiques de separación no llegarán hasta el techo, lo mismo que la puerta de entrada, la cual tendrá además una separación del piso, no menor de 10 centímetros.</p> <p>Cuando haya agua a presión, los excusados serán de tipo de inodoro y deberán disponer de agua en abundancia, depositada en tanques de almacenamiento y estar dotados de cisternas de una capacidad o menor de 15 litros, y de sifones y tubos de ventilación.</p> <p>Se construirán baños de regadera en la proporción de 1 por cada 15 trabajadores, cuyos pisos serán de cemento o de ladrillo con revestimiento de cemento. Los muros también se revestirán de cemento hasta una altura mínima de 1.50 metros. Se construirán con una pequeña pendiente hacia un sifón central.</p> <p>Cuando se disponga de agua a presión, se instalarán lavamanos en los campamentos, en la proporción de 1 por cada 20 trabajadores."</p>	Acta de inspección de cumplimiento"



**Requerimiento Legal** **Evaluación De Cumplimiento**

Item	Tema	Sub Tema	ARTICULO	PARAMETRO NORMATIVO	EVIDENCIA DE CUMPLIMIENTO
265		Locativo Campamentos	48	<p>"h. De los Desagües: Cuando en el sitio donde se construyan campamentos no sea posible hacer un alcantarillado sanitario, se empleará el sistema de pozos sépticos, provistos de campos de purificación o de filtros bacterianos, de acuerdo con la reglamentación del Ministerio de Salud sobre la materia.</p> <p>i. De las Cocinas: En cada casa se colocará una cocina con hornilla de ladrillo común, con parrilla de hierro con una correspondiente chimenea, y en cuanto sea posible, con agua corriente y lavaderos de loza.</p> <p>j. De las Basuras: En todas las casas y campamentos se colocarán depósitos metálicos móviles, provisto de su tapa correspondiente, para el almacenamiento de basuras, las cuales se arrojarán en zanjas o fosas especiales que se cubrirán con tierra apisonada o cal, para evitar los criaderos de moscas. En cuanto sea posible, se construirán hornos crematorios para las basuras.</p> <p>k. De los Dormitorios: En los dormitorios colectivos, las camas serán individuales de preferencia metálicas, con una distancia no menor de 1 metro entre ellas. No se permitirá el empleo de catres superpuestos."</p>	Acta de inspección de cumplimiento"
		Locativo Campamentos	49	<p>Los campamentos permanentes de los trabajadores tendrán las siguientes dimensiones mínimas:</p> <p>a. Dormitorios para una persona: Seis (6) metros cuadrados y dos (2) metros de ancho.</p> <p>b. Dormitorios para dos o más personas: Cuatro con cincuenta (4.50) metros cuadrados por cada persona.</p>	Acta de inspección de cumplimiento"

			Requerimiento Legal	Evaluación De Cumplimiento	
Item	Tema	Sub Tema	ARTICULO	PARAMETRO NORMATIVO	EVIDENCIA DE CUMPLIMIENTO
267		Locativo Campamentos	50	LOS COMEDORES, DORMITORIOS Y SANITARIOS COLECTIVOS NO DEBERÁN UBICARSE JUNTOS. Los sanitarios colectivos deberán situarse a más de 20 metros y a menos de 40 metros del dormitorio, y a más de 60 metros de la cocina y del comedor. La cocina y el comedor estarán situados a una distancia no menor de 30 metros de los dormitorios.	Acta de inspección de cumplimiento"
268			51	Los servicios médicos (Dispensario) y de hospitalización deberán ubicarse a no menos de 60 metros de la cocina y el comedor, y a 20 metros de dos dormitorios.	Acta de inspección de cumplimiento"
269			52	Cuando se utilizan letrinas, se ubicarán a no menos de 60 metros de las fuentes de agua, y estarán situadas en forma tal que se evite la contaminación.	Acta de inspección de cumplimiento"
270			53	El ambiente destinado a cocina en las viviendas de familiares de los trabajadores, deberá tener como mínimo un área de unos seis (6) metros cuadrados. Su dimensión menor no podrá ser inferior a 1.50 metros y el ambiente salón comedor tendrá como mínimo seis (6) metros cuadrados.	Acta de inspección de cumplimiento"
271			54	Las edificaciones para campamentos y demás servicios que integran las viviendas de los trabajadores, deberán estar ubicados en terrenos secos a una distancia no menor de 80 metros de las instalaciones industriales, de los sitios de eliminación de basuras, desechos, plantas de tratamiento, etc., y a una mayor distancia de pantanos y áreas húmedas.	Acta de inspección de cumplimiento"
272			55	Los establos, corrales o gallineros, deberán situarse a no menos de 200 metros de las construcciones antes mencionadas.	Acta de inspección de cumplimiento"

			Requerimiento Legal		Evaluación De Cumplimiento
Item	Tema	Sub Tema	ARTICULO	PARAMETRO NORMATIVO	EVIDENCIA DE CUMPLIMIENTO
273		Locativo Campamentos	56	Los desperdicios deberán depositarse en recipientes cerrados, se quemarán si son sólidos, o se conducirán a pozos sépticos si se trata de líquidos	Acta de inspección de cumplimiento"
274			57	Las letrinas deberán rociarse diariamente con desinfectantes aprobados por la autoridad sanitaria. Los retretes deberán permanecer limpios, los asientos se asearán cada día y se esterilizarán con una solución antiséptica dos veces a la semana como mínimo.	Acta de inspección de cumplimiento"
275			58	Los cuartos o ambientes donde se almacenen, preparen o sirvan alimentos, deberán construir se aprueba de insectos y bien ventilados. Se mantendrán aseados y con su respectivo suministro de agua. Estos ambientes no podrán usarse como dormitorio o salas de reposo.	Acta de inspección de cumplimiento"
276			59	En zonas pantanosas o lluviosas los trabajadores deberán disponer de impermeables, además de una ducha por cada quince (15) personas o menos; así como toallas y jabones para uso individual.	Acta de inspección de cumplimiento"
277			61	En aquellos campamentos que por la naturaleza del trabajo tengan una permanencia máxima de treinta (30) días, deberá existir un botiquín de primeros auxilios, una camilla y dos frazadas por cada quince (15) trabajadores o menos.	Acta de inspección de cumplimiento"
278			62	"De la Conservación de los Casas y Campamentos: Los habitantes tendrán la obligación de mantener en perfecto estado de aseo todas las habitaciones y sus terrenos aledaños, especialmente los servicios sanitarios.  En los patios y solares no se permitirán depósitos de basura, ni depresiones de terreno que favorezcan la formación de aguas estancadas. Tendrán especial cuidado en mantener herméticamente tapados los recipientes de basuras, y los depósitos de agua. En los campamentos colectivos que cuenten con servicio de agua a presión, se mantendrá una manguera para lavarlos diariamente. Además, serán desinfectados dos veces por semana, de acuerdo con la reglamentación del Ministerio de Salud, sobre la materia. La Empresa designará el personal encargado especialmente para esta labor."	Acta de inspección de cumplimiento"



			Requerimiento Legal		Evaluación De Cumplimiento
Item	Tema	Sub Tema	ARTICULO	PARAMETRO NORMATIVO	EVIDENCIA DE CUMPLIMIENTO
279		Riesgo Eléctrico (Electricidad Alterna, Continua y Estática)	121	<p>"Todas las instalaciones, máquinas, aparatos y equipos eléctricos, serán construidos, instalados, protegidos, aislados y conservados, de tal manera que se eviten los riesgos de contacto accidental con los elementos bajo tensión (diferencia de potencial) y los peligros de incendio.</p> <p>PARÁGRAFO 1o. El aislamiento de los conductores de los circuitos vivos deberá ser eficaz, lo mismo la separación entre los conductores a tensión; los conductores eléctricos y los contornos de los circuitos vivos (alambres forrados o revestidos y desnudos), deberán mantener entre estos y el trabajador, las distancias mínimas, de acuerdo con el voltaje, fijadas por normas internacionales.</p> <p>PARÁGRAFO 2o. No deberán efectuarse trabajos en los conductores y en las máquinas de alta tensión, sin asegurarse previamente de que han sido convenientemente desconectados y aisladas las zonas, en donde se vaya a trabajar.</p>	Acta de inspección de cumplimiento"
			122	<p>"Ningún operario deberá trabajar en un circuito vivo hasta tanto no reciba las instrucciones apropiadas, ni efectuar reparaciones, alteraciones o inspecciones que requieran la manipulación de un circuito vivo, excepto en los casos de emergencia, bajo la supervisión personal del Jefe respectivo.</p> <p>PARÁGRAFO. Los circuitos vivos deberán ser desconectados antes de comenzar a trabajar en ellos. Los circuitos muertos o desconectados deberán ser tratados como si estuvieran vivos, para crear un ambiente de precauciones y evitar accidentes por error de otro trabajador.</p>	Autorizaciones
280					

			Requerimiento Legal		Evaluación De Cumplimiento
Item	Tema	Sub Tema	ARTICULO	PARAMETRO NORMATIVO	EVIDENCIA DE CUMPLIMIENTO
281		Riesgo Eléctrico (Electricidad Alterna, Continua y Estática)	123	Cuando se trabaje en una serie de circuitos de alumbrado, los operarios deberán cerciorarse de que estén bien aislados de tierra, y de que el circuito en investigación esté abierto. Todo circuito deberá estar señalizado para identificar su sistema eléctrico.	Acta de inspección de cumplimiento"
282			124	Las herramientas manuales eléctricas, lámparas portátiles y otros aparatos similares, serán de voltaje reducido; además los equipos, máquinas, aparatos, etc., estarán conectados a tierra para su seguridad.	Acta de inspección de cumplimiento"
283			125	En los sistemas eléctricos, las instalaciones deberán estar protegidas contra toda clase de rozamiento o impacto; las paredes al descubierto de los circuitos y equipos eléctricos estarán resguardados de contactos accidentales. Se evitará la presencia de cables dispersos en el piso y zonas de trabajo para evitar deterioro y riesgos de cortos circuitos y accidentes a los trabajadores.	Acta de inspección de cumplimiento"
284			126	En los sistemas eléctricos las entradas y controles de alta tensión deberán estar localizados en sitios seguros para tal efecto y protegidos convenientemente, para evitar todo riesgo, y se prohibirá al personal no autorizado el acceso a dichos sitios.	Acta de inspección de cumplimiento"
285			127	PARÁGRAFO. Los tableros de distribución o los tableros que controlan fusibles para corriente alterna o tensión que exceda de 50 voltios a tierra, que tengan elementos metálicos bajo tensión al descubierto, se instalarán en locales especiales y accesibles únicamente al personal autorizado. Los pisos de dichos locales serán construidos de material aislante."	Acta de inspección de cumplimiento"

			Requerimiento Legal	Evaluación De Cumplimiento	
Item	Tema	Sub Tema	ARTICULO	PARAMETRO NORMATIVO	EVIDENCIA DE CUMPLIMIENTO
286		Riesgo Eléctrico (Electricidad Alterna, Continua y Estática)	128	<p>"Los generadores y transformadores eléctricos situados en los lugares de trabajo, estarán aislados por medio de barreras u otros dispositivos de protección, y no se permitirá la entrada a estos sitios al personal extraño; se colocarán avisos sobre tal medida.</p> <p>PARÁGRAFO. Se prohibirá a los trabajadores efectuar reparaciones en las máquinas cuando estén en funcionamiento, a la vez que hacer uso de máquinas, herramientas, materiales o útiles que no hayan sido entregados a su propio cuidado; solamente los Jefes de Planta, por razón de no suspender el servicio de energía, o para las máquinas, etc, podrán hacer las ""reparaciones de emergencia"" con las máquinas en funcionamiento, cuando a juicio, dicha reparación se pueda efectuar sin peligro. Ninguna máquina podrá ponerse en marcha antes de comprobar que todas sus piezas estén en el sitio preciso y debidamente aseguradas."</p>	Acta de inspección de cumplimiento"
			129	<p>"Las celdas o compartimientos de los transformadores, interruptores, aparatos de medida, protección, etc., de los cuadros de distribución o transformación estarán convenientemente protegidos, con el objeto de evitar todo contacto peligroso, y el acceso a los mismos permitirá la circulación espaciosa de dos operarios encargados de la inspección y de las reparaciones correspondientes.</p> <p>PARÁGRAFO. Al trabajar con interruptores o circuitos eléctricos vivos, los operarios deberán estar protegidos por aislamiento mediante la utilización de esteras o tapetes de caucho, estantes aislados, planchas de madera, plataforma de madera o cualquiera otra clase de instalaciones aislantes y apropiadas, como tableros, cuadros de mando, etc."</p>	Autorizaciones



			Requerimiento Legal		Evaluación De Cumplimiento
Item	Tema	Sub Tema	ARTICULO	PARAMETRO NORMATIVO	EVIDENCIA DE CUMPLIMIENTO
288			130	<p>"Se considerará peligroso todo trabajo que se realice donde existan conductores vivos, o que puedan tornarse vivos accidentalmente, como los siguientes;</p> <ul style="list-style-type: none"> <li>a) Circuitos con capacitadores</li> <li>b) Circuitos transformadores de corriente</li> <li>c) Empalmado de líneas neutrales</li> <li>d) Colocación de aisladores, postes y crucetas</li> <li>e) Tendido de nuevas líneas sobre postes con circuitos vivos</li> <li>f) Instalación de pararrayos</li> <li>g) Terminación de líneas vivas</li> <li>h) Reemplazo del aceite en transformadores vivos</li> <li>i) Realización de trabajos en líneas vivas o supuestamente muertas, durante una tormenta eléctrica.</li> </ul>	Acta de inspección de cumplimiento"
289		Riesgo Eléctrico (Electricidad Alterna, Continua y Estática)	131	<p>"Al trabajar sobre circuitos o conductores vivos se deberán observar las siguientes precauciones:</p> <ul style="list-style-type: none"> <li>a) Hasta 5.000 voltios, se usarán guantes de caucho con guantelete. Los alambres o aparatos que estén alrededor de la zona de trabajo se cubrirán con protectores.</li> <li>b) Desde 5.000 hasta 15.000 voltios se usarán varas de línea caliente. Los aparatos o alambres alrededor del trabajo se cubrirán con aislantes, o se aislarán con tabiques protectores.</li> <li>c) Más de 15.000 voltios, se usarán varas o herramientas para trabajos en caliente.</li> </ul> <p>No deberán sobrepasarse los límites de seguridad marcados en las herramientas de línea caliente."</p>	<p>"Acta de Inspección de Cumplimiento</p> <p>Matriz de dotación y elementos de protección personal"</p>
290			132	<p>Las instalaciones, mando y demás maniobras de aparatos y máquinas eléctricas, ofrecerán las máximas condiciones de seguridad para el personal tanto en su construcción y disposición, como en las medidas de prevención adoptadas, tales como plataformas, aislantes, tenazas de materiales aislantes, guantes de caucho (goma), calzado con suelas de goma, etc.</p>	Acta de inspección de cumplimiento"

			Requerimiento Legal		Evaluación De Cumplimiento
Item	Tema	Sub Tema	ARTICULO	PARAMETRO NORMATIVO	EVIDENCIA DE CUMPLIMIENTO
291		Riesgo Eléctrico (Electricidad Alterna, Continua y Estática)	133	<p>"Se deberá actuar siempre en los sistemas eléctricos como si todos los circuitos estuviesen conectados a tierra y aislar el cuerpo debidamente contra todos los conductores. Las armazones de los motores, las cajas de interruptores, los transformadores, etc., deberán estar bien conectados a tierra.</p> <p>PARÁGRAFO. Las partes metálicas de los aparatos y máquinas siempre deberán tener conectada a tierra una línea suficientemente gruesa para transportar holgadamente las descargas eléctricas que se puedan producir."</p>	Acta de inspección de cumplimiento"
292			134	<p>En los establecimientos o lugares de trabajo está terminantemente prohibido utilizar la corriente alterna o continua, cualesquiera que sea su voltaje, para instalar redes, circuitos o sistemas eléctricos que formen alambradas, vallas, cercos o barreras, etc. energizadas, con el objeto de proteger e impedir el acceso a sitios o zonas vedadas de admisión o entrada, ya que este método constituye alta peligrosidad por los riesgos de accidente o muerte por choque o electrocución en las personas o en los animales.</p>	Acta de inspección de cumplimiento"
293			135	<p>"Las armaduras de los conductores eléctricos, sus canalizaciones, accesorios y demás elementos metálicos del equipo que no estén bajo tensión, deberán ser conectados a tierra. Las conexiones no tendrán interruptor, y se protegerán mecánicamente en aquellos lugares en donde se puedan estropear.</p> <p>PARÁGRAFO. El valor de la resistencia de tierra no será mayor de 10 Ohms. Los conductores a tierra tendrán suficiente capacidad para poder soportar la intensidad de la corriente resultante de cualquier falla."</p>	Acta de inspección de cumplimiento"

			Requerimiento Legal		Evaluación De Cumplimiento
Item	Tema	Sub Tema	ARTICULO	PARAMETRO NORMATIVO	EVIDENCIA DE CUMPLIMIENTO
294		Riesgo Eléctrico (Electricidad Alterna, Continua y Estática)	136	Se prohíbe a los trabajadores laborar en máquinas, colocar, construir o mover parte de una máquina, herramientas, efectuar cualquier construcción que se encuentren a menos de seis (6) pies de distancia de cables eléctricos aéreos de alto voltaje.	Acta de inspección de cumplimiento"
295			137	Las escaleras de mano empleadas en los trabajos de instalaciones, etc., serán sólidas y seguras, y estarán provistas en su extremo superior de ganchos de seguridad, y en su extremo inferior del dispositivo antideslizante.	Acta de inspección de cumplimiento"
296			138	Cuando se trabaje en los postes, los linieros deberán colocar los protectores de líneas o las mantas, según sea indicado, sobre los circuitos que se determinen como vivos o susceptibles de ser energizados.	Acta de inspección de cumplimiento"
297			139	Las lámparas portátiles ofrecerán suficiente garantía de seguridad, para el personal que haya de manejarlas, y estarán provistas de mango aislante, dispositivo protector de la lámpara, cable resistente; la tensión de la lámpara no deberá ser superior a los 27 voltios.	Acta de inspección de cumplimiento"
298			140	En las instalaciones industriales de gran distribución de energía eléctrica, donde se usen diferentes tensiones de servicio, de corriente alterna o continua, se distinguirá por medio de colores, la tensión o clase de corriente que se utiliza en el servicio.	Acta de inspección de cumplimiento"
299			141	Los motores eléctricos en cuyo interior puedan producirse chispas o arcos, estarán instalados en cuartos aislados de fuentes de gases explosivos o inflamables o partículas inflamables volantes, que se puedan producir en los locales de trabajo.	Acta de inspección de cumplimiento"
300			142	Las baterías de acumuladores fijas que excedan de una tensión de 150 voltios o de una capacidad de 15 kilovatioshora, para una duración de descarga de ocho horas, estarán colocados en locales o compartimientos contruidos convenientemente para ese fin, con pisos resistentes a ácidos y propiamente ventilados.	Acta de inspección de cumplimiento"

			Requerimiento Legal		Evaluación De Cumplimiento
Item	Tema	Sub Tema	ARTICULO	PARAMETRO NORMATIVO	EVIDENCIA DE CUMPLIMIENTO
301		Riesgo Eléctrico (Electricidad Alterna, Continua y Estática)	143	La iluminación artificial que se requiera para el interior de los arcones, transportadores, elevadores, tolvas o construcciones o equipos similares, empleados en el tratamiento o manipulación de materias que produzcan polvos orgánicos inflamables, será suministrada por lámparas eléctricas encerradas en globos herméticos al polvo, los cuales estarán: a) Protegidos contra daños mecánicos; b) Montados al nivel de las paredes o techos de la construcción o los equipos; y c) controlados por conmutadores herméticos al polvo, montados al exterior.	Acta de inspección de cumplimiento"
302			144	Los trabajadores que ejecuten labores en tendidos eléctricos usarán los siguientes elementos de protección: correas o cinturones de seguridad que serán de cuero o cordobán con agarre de madera dura o fibra; espuelas de liniero, anteojos de seguridad, con lentes oscuros o coloreados, alfombras y cubiertas de roma (caucho); guantes, guanteletes y mangas de caucho que reúnan las especificaciones dieléctricas de acuerdo con el voltaje; botas de caucho y calzado aislante sin herrajes y clavos en las suelas; cascos dieléctricos; ropa sin accesorios metálicos.	Acta de inspección de cumplimiento"
303			145	Todos los trabajadores que laboran en empresas de energía eléctrica, o cuya actividad se relacione con el manejo de equipo, aparatos, máquinas, motores, líneas y conductores, o sistemas de circuitos eléctricos, deberán aprender las técnicas de primeros auxilios, y los métodos de respiración artificial, como medida preventiva en riesgos de accidentes por shock o electrocución.	Programa de capacitación
304			146	Se tomarán las medidas de control para la eliminación de la electricidad estática que se acumula en la superficie de los cuernos o de las sustancias no conductoras o aislantes, como caucho, papel, vidrio, fibras textiles, materias plásticas, etc. en forma de cargas electroestáticas.	Matriz de identificación de peligros, evaluación y valoración del riesgo y controles específicos
305			147	Los aparatos, instalaciones, los equipos y operaciones industriales, correas de transmisión, transportadores, manipulación de fibras y polvos, revestimiento de tejidos, limpieza en seco, industrias de impresión y del papel, transporte de disolventes inflamables líquidos y de polvos por conductos o tuberías, etc., en donde se producen cargas electroestáticas por efecto del frotamiento deberán tener conexiones a tierra para descargar la electricidad estática.	Acta de inspección de cumplimiento"



			Requerimiento Legal		Evaluación De Cumplimiento
Item	Tema	Sub Tema	ARTICULO	PARAMETRO NORMATIVO	EVIDENCIA DE CUMPLIMIENTO
306		Riesgo Eléctrico (Electricidad Alterna, Continua y Estática)	148	<p>"En el almacenamiento de polvos metálicos y no metálicos de origen inorgánico o vegetal, tales como aluminio, magnesio, titanio, circonio, azufre, resinas, caucho, carbón, grafito, harinas, etc., en que se acumula electricidad estática, con alto voltaje, se tomarán las medidas de control y eliminación para evitar riesgos de inflamación y explosión.</p> <p>PARÁGRAFO. Se dispondrá de aparatos de medida para determinar la carga eléctrica, en los diferentes cuerpos, y evitar los riesgos electrostáticos. Cuando se empleen equipos radioactivos para eliminar las descargas electrostáticas, éstos estarán contruidos, protegidos y ubicados de manera que eviten a los trabajadores toda exposición a las radiaciones."</p>	Acta de inspección de cumplimiento"
307			149	Para evitar el peligro de explosión en atmósferas inflamables, los cuerpos susceptibles a acumular electricidad estática deberán neutralizarse, a fin de impedir la generación de chispas, mediante una conexión a tierra o por cualquier otro dispositivo aprobado por las autoridades del trabajo.	Acta de inspección de cumplimiento"
308			150	Cuando los trabajadores ejecutan labores de manipulación de explosivos o detonadores y exista el riesgo de producirse chispas debido a la electricidad estática, deberán estar provistos de calzado antiestático o de cualquier otro dispositivo que elimine este riesgo.	Matriz de dotación y elementos de protección personal



			Requerimiento Legal		Evaluación De Cumplimiento
Item	Tema	Sub Tema	ARTICULO	PARAMETRO NORMATIVO	EVIDENCIA DE CUMPLIMIENTO
309		Riesgo Eléctrico (Electricidad Alterna, Continua y Estática)	151	<p>"Para evitar peligros por la electricidad estática, y en el caso de que se produzcan chispas en ambientes inflamables, se adoptarán en general las siguientes precauciones:</p> <ol style="list-style-type: none"> <li>1. La humedad relativa del aire se mantendrá sobre el 50 por ciento.</li> <li>2. Las cargas de electricidad estática que puedan acumularse en los cuerpos metálicos serán neutralizadas por medio de conductores a tierra. Especialmente se efectuará esta conexión a tierra, en los siguientes casos:               <ol style="list-style-type: none"> <li>a. En los ejes y chumaceras de las transmisiones a correas y poleas.</li> <li>b. En el lugar más próximo en ambos lados de las correas y en el punto donde salgan de las poleas, mediante peines metálicos, situados a 6 mm de distancia.</li> <li>c. En los objetos metálicos que se pinten o barnicen con pistolas de pulverización. Estas pistolas también se conectarán a tierra.</li> </ol> </li> <li>3. Para los casos que se indican a continuación se adoptarán las siguientes precauciones:               <ol style="list-style-type: none"> <li>a. Cuando se transvasen fluidos volátiles de un tanque deposito a un vehículotanque, la estructura metálica del primero será conectada a la del segundo y también a tierra si el vehículo tiene llantas de caucho.</li> <li>b. Cuando se movilen materias finamente pulverizadas por medio de transportadores neumáticos con secciones metálicas, estas secciones se conectarán eléctricamente entre sí sin soluciones de continuidad y en toda la superficie del recorrido del polvo inflamable.</li> <li>c. Cuando se manipule aluminio o magnesio finamente pulverizado, se emplearán detectores que descubran la acumulación de electricidad estática.</li> <li>d. Cuando se manipulen industrialmente detonadores o materias explosivas, los trabajadores usarán calzado antielectroestático y visera para la protección de la cara."</li> </ol> </li> </ol>	Acta de inspección de cumplimiento"
		Riesgo Mecánico (Máquinas, Herramientas y Máquinas Industriales)	152	<p>Se deberá evitar los riesgos de incendio o explosión por la acumulación de la electricidad estática, en las operaciones de limpieza de recipientes o tanques que hayan contenido vapores de disolventes inflamables, utilizando chorros de vapor de agua; la boquilla por la cual se introduce el vapor deberá estar conectada a la pared del recipiente de tal manera que la electricidad estáticaoriginada no pueda acumularse y se controlará el flujo del vapor en la entrada del tanque o recipiente para reducir al mínimo la generación de la electricidad estática.</p>	Acta de inspección de cumplimiento"

			Requerimiento Legal		Evaluación De Cumplimiento
Item	Tema	Sub Tema	ARTICULO	PARAMETRO NORMATIVO	EVIDENCIA DE CUMPLIMIENTO
311		Riesgo Mecánico (Máquinas, Herramientas y Máquinas Industriales)	266	Las máquinas herramientas, motores y transmisiones estarán provistos de desembragues u otros dispositivos similares que permitan pararlas instantáneamente, y de forma tal que resulte imposible todo embrague accidental	Acta de inspección de cumplimiento"
312			267	Los órganos móviles de las máquinas, motores, transmisiones, las piezas salientes y cualquier otro elemento o dispositivo mecánico que presente peligro para los trabajadores, deberán ser provistos de la adecuada protección por medio de guardas metálicas o resguardos de tela metálica que encierre éstas partes expuestas a riesgos de accidente PARÁGRAFO Los engranajes, siempre que ofrezcan peligro, deberán estar protegidos convenientemente, y estas protecciones deberán disponerse en tal forma que, sin necesidad de levantarlas, permitan el engrasado Las transmisiones por tornillo sin fin, cremallera, cadena o rueda dentada, y similares deberán protegerse adecuadamente	Acta de inspección de cumplimiento"
313			268	La limpieza y engrasado de las máquinas, motores, transmisiones, no podrá hacerse sino por el personal experimentado y durante la parada de los mismos, o en marcha muy lenta, salvo que exista garantías de seguridad para los trabajadores PARÁGRAFO Los trabajos de reparación, recambio de piezas u otros similares se harán análogamente cuando las máquinas, motores, transmisiones se encuentren en reposo y bajo la acción del dispositivo de seguridad contra arranques accidentales	Acta de inspección de cumplimiento"
314			269	"Todos los trabajadores al servicio de las máquinas, motores y transmisiones en general, llevarán para el trabajo prendas de vestir ajustadas, sin partes sueltas o flojas, debiendo las mujeres, en caso necesario, recogerse el pelo bajo cofia  PARÁGRAFO Quedará prohibido a los trabajadores situarse en el plano de rotación de los volantes u órganos que giren a gran velocidad, salvo que las necesidades del trabajo lo exijan También estará prohibido a los trabajadores permanecer durante las horas de descanso, junto o sobre las calderas, hornos, hogares, focos de calor, pozos, depósitos, andamios, pasarelas, puentes, motores, transmisiones, máquinas, instalaciones y maquinaria eléctrica de alta tensión, y en general en cualquier lugar que ofrezca peligro"	Matriz de identificación de peligros, evaluación y valoración del riesgo y controles específicos

			Requerimiento Legal		Evaluación De Cumplimiento
Item	Tema	Sub Tema	ARTICULO	PARAMETRO NORMATIVO	EVIDENCIA DE CUMPLIMIENTO
315			270	Ningún trabajador quitará o anulará los resguardos, aparatos o dispositivos de seguridad que protejan una máquina o una parte de la misma que sea peligrosa, excepto cuando la máquina esté parada con el fin de arreglar o reparar dichos resguardos, accesorios o dispositivos	Acta de inspección de cumplimiento"
316			271	Todo trabajador está en la obligación de informar inmediatamente de los defectos o deficiencias que descubra en una máquina, resguardo, aparato o dispositivo	Reporte de actos y condiciones inseguras
317		Riesgo Mecánico (Máquinas, Herramientas y Máquinas Industriales)	272	<p>"Todas las máquinas, motores, equipos mecánicos calderas de vapor y demás recipientes a presión, depósitos, tuberías de conducción de agua, vapor, gas o aire a presión, deberán estar:</p> <p>Libres de defectos de construcción y de instalaciones o implementos que quedan ofrecer riesgos;</p> <p>Mantenidos en buenas condiciones de seguridad y de funcionamiento mecánico Operados y mantenidos por personal capacitado"</p>	Acta de inspección de cumplimiento"
318			273	<p>"Cualquier parte de las máquinas o equipos que debido a su movimiento o funcionamiento mecánico ofrezca riesgo al personal, tales como tuberías de conducción de vapor u otras sustancias calientes, conductores o cables eléctricos desnudos, equipos, materiales o piezas afiladas o salientes, deberán estar resguardadas adecuadamente</p> <p>Los resguardos deberán ser diseñados, construidos y utilizados de tal manera que suministren protección efectiva y prevengan todo acceso a la zona de peligro Los resguardos no deberán interferir con el funcionamiento de la máquina, ni ocasionar un riesgo para el personal"</p>	Matriz de identificación de peligros, evaluación y valoración del riesgo y controles específicos

			Requerimiento Legal		Evaluación De Cumplimiento
Item	Tema	Sub Tema	ARTICULO	PARAMETRO NORMATIVO	EVIDENCIA DE CUMPLIMIENTO
319		Riesgo Mecánico (Máquinas, Herramientas y Máquinas Industriales)	274	Se deberán tomar todas las medidas para resguardar adecuadamente el punto de operación de las máquinas, cuando esta condición pueda crear un riesgo para el operador Toda máquina de tipo antiguo que no posea la protección debida será objeto de estudio para adaptar un resguardo adecuado en el punto de operación Los funcionarios de la División de Salud Ocupacional podrán dictar otras medidas necesarias para la construcción e instalación de los resguardos de maquinarias	Acta de inspección de cumplimiento"
320			275	Toda máquina, aunque sus partes o piezas estén debidamente resguardadas, deberá instalarse de manera que el espacio asignado al operador sea amplio y cómodo, y pueda éste, en caso de emergencia, abandonar el lugar fácil y rápidamente	Acta de inspección de cumplimiento"
321			276	Las máquinas que no sean accionadas por medio de motor individual o de motor primario, estarán equipadas con embrague "polea loca" u otro dispositivo adecuado de parada accesible al operador, para que éste pueda rápidamente detener la máquina o ponerla en marcha	Acta de inspección de cumplimiento"
322			277	Las máquinas pesadas que continúen operando después de haber sido cortada la fuerza motriz, dispondrán además, de frenos eficaces para uso en paradas de emergencia	Acta de inspección de cumplimiento"
323			278	Las máquinas y equipos deberán estar provistos de dispositivos, para que los operadores o mecánicos de mantenimiento puedan evitar que sean puestos en marcha mientras se hacen ajustes o reparaciones	Acta de inspección de cumplimiento"
324			279	Los interruptores eléctricos manuales se situarán en posición que dificulte en lo posible el arranque o parada de la máquina por el contacto inadvertido de personas u objetos extraños En el caso de interruptores de palancas horizontales, éstas deberán estar adecuadamente resguardadas Los botones de presión de arranque y parada de las máquinas, deberán estar embutidos o protegidos en cualquier otra forma	Acta de inspección de cumplimiento"
325			280	En las máquinas donde exista el riesgo de partículas que salten, deberán instalarse barreras o mallas de una altura y ancho adecuado para proteger a las personas	Acta de inspección de cumplimiento"

			Requerimiento Legal	Evaluación De Cumplimiento	
Item	Tema	Sub Tema	ARTICULO	PARAMETRO NORMATIVO	EVIDENCIA DE CUMPLIMIENTO
326		Riesgo Mecánico (Máquinas, Herramientas y Máquinas Industriales)	281	No se permitirán espacios entre máquinas o equipos, o entre éstos y muros, paredes u otros objetos estacionarios menores de 40 centímetros de ancho por donde pudieran transitar personas Si existiera una condición similar se deberán resguardar o cerrar el paso con barreras	Acta de inspección de cumplimiento"
327			282	Las barandas utilizadas para resguardar las partes en movimiento de las máquinas, deberán tener una altura no menor de 1,80 metros sobre el nivel del piso o plataforma de trabajo Cuando las correas estén a dos metros o menos del piso, los resguardos deberán tener una altura no menor de centímetros por encima de la parte baja de la correa	Acta de inspección de cumplimiento"
328			283	A las transmisiones por correas, cuerdas o cadenas, árboles inclinados o verticales, que se encuentren situados a metros o menos sobre el suelo o sobre una plataforma de trabajo que ofrezca peligro de contacto para las personas o para sus prendas de vestir, se les colocará guardas de protección	Acta de inspección de cumplimiento"
329			284	Las sierras circulares para madera se instalarán firmemente para eliminar las vibraciones Las velocidades máximas de dichas sierras no excederán del límite recomendado por el fabricante	Acta de inspección de cumplimiento"
330			285	Las sierras de banda o de disco deberán estar cubiertas o resguardadas en toda su extensión a excepción del espacio del espesor de la madera	Acta de inspección de cumplimiento"
331			286	En las máquinas de sierra circular donde el operario tenga que empujar la madera, se adaptará un dispositivo que evite que la sierra al trancarse, arroje la pieza de madera hacia el operador	Acta de inspección de cumplimiento"
332			287	Las cuchillas circulares del tipo de disco en las máquinas que se utilizan para cortar metal, papel, cuero, cartón, caucho, textiles u otras substancias no metálicas que estén al alcance de los operarios estarán provistas de resguardos que encerrarán sus filos	Acta de inspección de cumplimiento"

			Requerimiento Legal		Evaluación De Cumplimiento
Item	Tema	Sub Tema	ARTICULO	PARAMETRO NORMATIVO	EVIDENCIA DE CUMPLIMIENTO
333		Riesgo Mecánico (Máquinas, Herramientas y Máquinas Industriales)	288	Las máquinas aserradoras deberán estar provistas de capuchones de resguardo que cubran la parte expuesta de la sierra hasta la profundidad de los dientes	Acta de inspección de cumplimiento"
334			289	Los resguardos de malla de alambre no podrán ser utilizados en ninguna parte de las máquinas que produzcan partículas orgánicas	Acta de inspección de cumplimiento"
335			290	Las máquinas guillotinas que sean accionadas a mano o por pedal estarán provistas de protección en el lado de alimentación, de manera que impide que las manos de los operarios puedan ser alcanzadas y por el filo de la cuchilla Las guillotinas impulsadas por fuerza motriz estarán equipadas con dispositivos de arranque que requieran la acción simultánea de ambas manos, o poseerán un resguardo automático que aparte las manos del operario de la zona peligrosa cada vez que la cuchillas descienda	Acta de inspección de cumplimiento"
336			291	Las máquinas de masas cilíndricas o de rodillos tendrán los siguientes dispositivos: Un aparato para desconectar rápidamente o para invertir la fuerza motriz, el cual estará al alcance de ambas manos o de los pies del operario Una valla fija o móvil instalada de tal manera pida al operario meter los dedos en los rodillos al avanzar la pieza de trabajo	Acta de inspección de cumplimiento"
337			292	Los bloques de las máquinas trefiladoras de estirar alambre deberán tener dispositivos para detenerlos en caso de emergencia Los carretes también estarán equipados con dispositivos automáticos para detener los bloques, y evitar que el operario quede atrapado entre los alambres	Acta de inspección de cumplimiento"
338			293	Las máquinas prensas troqueladoras que tengan dispositivos automáticos o mecánicos, deberán dotarse de medios para desconectar toda la fuerza Se exceptúan las prensas hidráulicas, que estarán dotadas de frenos efectivos Las prensas de gran tamaño dispondrán de un dispositivo para detenerlas instantáneamente en cualquier punto del recorrido	Acta de inspección de cumplimiento"
339			294	La dimensión de las hendiduras entre los resguardos y las matrices, no permitirá que ninguna parte de la mano entre a la zona de peligro Para evitar que los dedos, el pelo o la ropa de los operarios sea atrapada, los rodillos de las prensas dispondrán de cubiertas que los encierren junto con los encierren dejando una abertura para la alimentación	Acta de inspección de cumplimiento"

			Requerimiento Legal	Evaluación De Cumplimiento	
Item	Tema	Sub Tema	ARTICULO	PARAMETRO NORMATIVO	EVIDENCIA DE CUMPLIMIENTO
340		Riesgo Locativo (Equipos de Tanques y Recipientes de Almacenamiento)	295	Las prensas troqueladoras alimentadas a mano, deberán disponer de un resguardo sincronizado que encierre totalmente las herramientas cortantes con una contrapuerta que se abra cuando el troquel esté en posición de descanso, y cierre cuando se ponga en movimiento Cuando los troqueles tengan una carrera mayor de 12,5 centímetros deberán utilizar un resguardo automático que aleje la mano cuando el troquel empiece su acción mecánica	Acta de inspección de cumplimiento"
341			296	Los tanques, recipientes, cubas y pailas utilizadas como mezcladoras, agitadoras, o para depositar (almacenar) líquidos calientes, corrosivos ácidos o alcalinos) o venenosos, instalados a menos de dos metros de altura sobre el piso o nivel de trabajo, deberán cubrirse con tapas ajustables de material antitérmico o anticorrosivo, o cercarse con barandas de material adecuado En caso de que existan pasillos de menos de centímetros de ancho, entre uno o más recipientes de almacenamiento, deberá cerrarse el paso a las personas	Acta de inspección de cumplimiento"
342			297	Las hendiduras en el piso o en las plataformas de trabajo, que se utilicen para alimentar con materiales a granel a los transportadores, deberán protegerse con brocales y compuertas para evitar la polución en el ambiente	Acta de inspección de cumplimiento"
343			298	Los arcones o tolvas que se utilicen para almacenar grandes cantidades de material a granel deberán poseer dispositivos que permitan la remoción desde el fondo	Acta de inspección de cumplimiento"
344			299	Los arco estolvas abiertos que contengan material a granel y que sean vaciados por el fondo, por sistemas manuales o mecánicos, deberán ser cubiertos por una rejilla que permita el uso de atizadores, cuando se requiera, para remover o romper la compactación del material, y evite la caída de los trabajadores dentro de los arconestolvas En las tolvas muy grandes no se instalarán rejillas sino pasadizos y plataformas adecuadas con barandillas de seguridad	Acta de inspección de cumplimiento"
345			300	Cuando los trabajadores entren a los arcones utilizados para almacenar materiales secos a granel, deberán usar una faja de seguridad unida a una cuerda salvavidas el cinturón de seguridad deberá ser de tipo arnés PARÁGRAFO Cuando el trabajador se encuentre dentro del arcón o tolva, otro trabajador se situará fuera durante el tiempo que dure el trabajo, para prestar ayuda en caso necesario	Acta de inspección de cumplimiento"

			Requerimiento Legal		Evaluación De Cumplimiento
Item	Tema	Sub Tema	ARTICULO	PARAMETRO NORMATIVO	EVIDENCIA DE CUMPLIMIENTO
346			301	Se prohibirá a los trabajadores entrar a los arcones de almacenar materiales secos a granel, mientras el abastecimiento de material al arcón no sea suspendido y se hayan tomado las precauciones para evitar que accidentalmente se renueve el abastecimiento	Procedimiento de Gestión de Condiciones de Seguridad
347			302	Los arcones usados para el almacenamiento de materiales sueltos a granel estarán provistos de escaleras o escalerillas permanentes, y plataformas cuando sea necesario, para dar acceso fácil y seguro a todas sus partes, y con barandillas en todas las escalerillas y plataformas	Acta de inspección de cumplimiento"
348		Riesgo Locativo (Equipos de Tanques y Recipientes de Almacenamiento)	303	Los arcones para almacenar los materiales secos combustibles serán de construcción resistente al fuego y provistos de tapas y de un sistema de ventilación adecuado	Acta de inspección de cumplimiento"
349			304	Se tomarán precauciones especiales cuando las materias secas se almacenan de tal manera que pueda conducir a la formación y desprendimiento de mezclas explosivas o tóxicas	Acta de inspección de cumplimiento"
350			305	Cuando se almacenan cereales (cebada, trigo, etc), en arcones o tolvas en estado húmedo, se deberán tomar precauciones para evitar la formación de hongos o bacterias que se originan por la descomposición en medio húmedo de los granos, con desprendimiento de calor por efecto de las reacciones orgánicas exotérmicas, con riesgo potencial de incendio; estos materiales húmedos se deberán remover y ventilar para evitar los procesos de germinación, fermentación, etc durante su almacenamiento	Acta de inspección de cumplimiento"
351			306	Los trabajadores que penetren a los silos o tolvas donde exista el peligro de asfixia por falta de oxígeno, deberán usar máscara respiratoria con manguera conectada a soplador mecánico	Matriz de dotación y elementos de protección personal



			Requerimiento Legal	Evaluación De Cumplimiento	
Item	Tema	Sub Tema	ARTICULO	PARAMETRO NORMATIVO	EVIDENCIA DE CUMPLIMIENTO
352			307	Para penetrar a los arcones o tolvas, los trabajadores deberán tener la autorización del supervisor o capataz	Autorizaciones
353			308	Los arneses y cinturones de seguridad deberán ser revisados con regularidad para constatar su buen estado, antes de penetrar dentro de los arcones o tolvas	Acta de inspección de cumplimiento"
354		Riesgo Locativo (Equipos de Tanques y Recipientes de Almacenamiento)	309	Todo tanque o recipiente de almacenamiento deberá estar diseñado y construido para soportar las presiones internas resultantes de su propia función En la selección y tratamiento del material de construcción y en el plan de mantenimiento de los mismos, se tomarán en cuenta la acción corrosiva de la substancia almacenada	Acta de inspección de cumplimiento"
355			310	Los recipientes de almacenamiento estarcen provistos de agujeros de hombre (bocas de visita), orificios de mano u otras aberturas de inspección que permita examinarlos o limpiarlos interiormente Cuando la menor dimensión de estos recipientes sea mayor de metros y requiera la entrada de personas, tendrán como mínimo dos aberturas de inspección, a menos que posean tapa corrediza Las bocas de visita permitirán el libre acceso y sus dimensiones no serán inferiores a 30 centímetros por 40 centímetros, o de 40 centímetros si son circulares	Acta de inspección de cumplimiento"
356			311	Los tanques y recipientes de almacenamiento que contengan productos inflamables deberán identificarse con la palabra "INFLAMABLE", escrita en lugar visible	Acta de inspección de cumplimiento"
357			312	Todos los tanques o recipientes de almacenamiento diseñados para trabajador a presión o vacío, deberán estar provistos de válvulas de seguridad	Acta de inspección de cumplimiento"

			Requerimiento Legal	Evaluación De Cumplimiento	
Item	Tema	Sub Tema	ARTICULO	PARAMETRO NORMATIVO	EVIDENCIA DE CUMPLIMIENTO
358		Riesgo Locativo (Equipos de Tanques y Recipientes de Almacenamiento)	313	Todo tanque o recipiente de almacenaje que contenga sustancias volátiles y que no esté diseñado para trabajar a presión, deberá estar dotado de un tubo de ventilación u otro sistema apropiado que garantice el mantenimiento de su presión interior dentro de los límites del diseño Los respiradores de tales tanques dispondrán de una malla o dispositivo contra fuego	Acta de inspección de cumplimiento"
359			314	Todo tanque o recipiente donde se almacenen líquidos combustibles o inflamables deberá ser conectado eléctricamente a tierra Dicha conexión deberá tener una resistencia no mayor de ohms Si el tanque se llena desde arriba, debed utilizarse un tubo de alimentación que llegue hasta el fondo del mismo o por lo menos hasta el mínimo nivel del producto que pueda contener	Acta de inspección de cumplimiento"
360			315	Los tanques no subterráneos utilizados para almacenar líquidos combustibles o inflamables, deberán colocarse sobre bases o fundaciones firmes de material no combustible	Acta de inspección de cumplimiento"
361			316	Los tanques no subterráneos utilizados para almacenar productos de petróleo combustibles o inflamables, que tengan instalado un sistema de extinción de incendios o un techo flotante, no deberán estar cerca de propiedades de terceros sino a una distancia no menor que la mayor dimensión del tanque (ya sea diámetro o altura), hasta los 40 metros	Acta de inspección de cumplimiento"
362			317	"Los tanques no subterráneos utilizados para almacenar líquidos combustibles o inflamables estarán rodeados por muros contra fuego, los cuales deberán estar provistos de sistemas de drenaje y tener una capacidad no menor de 1,5 veces la capacidad del tanque o tanques  PARÁGRAFO La distancia entre el tanque y el muro no deberá ser menor a la altura del tanque"	Acta de inspección de cumplimiento"

			Requerimiento Legal	Evaluación De Cumplimiento	
Item	Tema	Sub Tema	ARTICULO	PARAMETRO NORMATIVO	EVIDENCIA DE CUMPLIMIENTO
363		Riesgo Locativo (Equipos de Tanques y Recipientes de Almacenamiento)	318	Los tanques subterráneos para el almacenamiento de líquidos inflamables estarán colocados en posición firme y rígida, bien anclados, protegidos contra la corrosión y daños externos, sin otro contacto con la atmósfera que el tubo de ventilación, el cual se mantendrá siempre abierto, y el tubo de control para medir el líquido que deberá mantenerse cerrado cuando no se utilice El tubo de ventilación se prolongará hasta la atmósfera a una altura de 2,5 metros como mínimo sobre el terreno Los tanques deberán ser protegidos de los posibles daños causados por vehículos que pudieran transitar sobre ellos	Acta de inspección de cumplimiento"
364			319	En los tanques y recipientes usados para almacenar sustancias que por su naturaleza puedan provocar reacciones al combinarse con otras, dando lugar a incendios, explosiones o cualquier otro fenómeno que ponga en peligro la salud de los trabajadores, se extremarán las precauciones para evitar dichas combinaciones, en especial cuando se estén llenando, vaciando o cuando se desee usar el tanque o recipiente para almacenar otros productos	Acta de inspección de cumplimiento"
365			320	"El patrono, antes de abandonar o desechar tanques o recipientes usados para almacenar sustancias tóxicas, nocivas o inflamables, deberá tomar las precauciones necesarias para eliminar los posibles riesgos que afecten la salud de los trabajadores u otras personas  PARÁGRAFO Los residuos y sedimentos extraídos de los tanques y recipientes de almacenamiento que contengan sustancias tóxicas, deberán ser enterrados colocando un aviso que indique su existencia, o ser sometidos a un proceso que elimine su toxicidad"	Acta de inspección de cumplimiento"
366			321	Para evitar combustión espontánea de los productos orgánicos dentro de los silos, se deberá controlar el grado de humedad, y deberá disponerse de las instalaciones necesarias para medir su temperatura interior	Acta de inspección de cumplimiento"
367			322	El aire dentro de un tanque que ha permanecido cerrado por largo tiempo aunque se haya limpiado y esté vacío, puede tener deficiencia de oxígeno a consecuencia del enmohecimiento (oxidación) del metal del tanque Ninguna persona deberá penetrar en dicho tanque antes de haberlo ventilado a menos que lleve una máscara con manguera de aire que le suministre aire fresco	Acta de inspección de cumplimiento"

			Requerimiento Legal		Evaluación De Cumplimiento
Item	Tema	Sub Tema	ARTICULO	PARAMETRO NORMATIVO	EVIDENCIA DE CUMPLIMIENTO
368			323	La atmósfera (aire) que existe dentro de un tanque, cuando alcanza un valor menor del al por ciento del límite más bajo de explosividad, que registre un indicador de vapor o de gas, se considerará peligrosa a la respiración aún por corto tiempo	Acta de inspección de cumplimiento"
369			324	En los tanques de almacenaje de petróleo, el Supervisor competente, dirigirá las operaciones de limpieza de los tanques, determinando la Clase de petróleo crudo y productos de petróleo refinado, que el tanque ha contenido anteriormente, e indicando la cantidad de residuos que se hallen dentro del tanque, además de las condiciones físicas del recipiente, para que las operaciones de limpieza se realicen sin peligro	Acta de inspección de cumplimiento"
370		Riesgo Locativo (Equipos de Tanques y Recipientes de Almacenamiento)	325	Los trabajadores que limpian los tanques para almacenaje de petróleo deberán estar provistos de guantes hechos de material impermeable al petróleo, botas de caña alta fabricadas de material resistente al agua y al petróleo con punteras de acero, overoles, cuerdas salvavidas, y máscara con corriente de aire fresco suministrado por un soplador manual o mecánico	Matriz de dotación y elementos de protección personal
371			326	Se deberán eliminar todos los focos de ignición de los lugares donde los vapores inflamables puedan estar presentes, desde el momento en que empieza la limpieza del tanque, hasta cuando éste quede libre de vapor y los residuos hayan sido eliminados No se permitirá ningún equipo que pueda dar origen a igniciones en la vecindad de los tanques, hasta que se haya constatado ausencia de vapores en la misma En caso de usar dicho equipo, se colocará a gran distancia del tanque, preferentemente contra el viento a fin de reducir el peligro de combustión No se deberá trabajar si la dirección del viento puede arrastrar vapores a los lugares donde pueda producirse una combustión peligrosa, ni cuando una tempestad eléctrica amenace o esté ya en progreso	Acta de inspección de cumplimiento"
372			327	Cuando se utilicen camionesbomba para remover los sedimentos del tanque, éstos deberán situarse de tal manera que los vapores no lleguen a ponerse en contacto con la combustión interna de sus motores	Acta de inspección de cumplimiento"

			Requerimiento Legal		Evaluación De Cumplimiento
Item	Tema	Sub Tema	ARTICULO	PARAMETRO NORMATIVO	EVIDENCIA DE CUMPLIMIENTO
<b>373</b>			328	No se deberá usar dentro de tanques de almacenamiento de petróleo ninguna clase de luz artificial de llama abierta, sino linternas o lámparas con baterías de bajo voltaje, una vez se haya extraído el vapor del tanque Las lámparas portátiles usadas fuera del tanque en el camino de posibles corrientes de vapor, deberán ser de un tipo a prueba de explosión, utilizándose cables, enchufes e interruptores aprobados	Acta de inspección de cumplimiento"
<b>374</b>			329	El sedimento que se ha extraído de los tanques y que contiene petróleos sulfurosos se deberá conservar mojado hasta su eliminación total, para evitar una combustión espontánea	Acta de inspección de cumplimiento"
<b>375</b>		Riesgo Locativo (Equipos de Tanques y Recipientes de Almacenamiento)	330	Antes de proceder a destapar los tanques de almacenamiento, todo el petróleo deberá ser bombeado o vaciado hasta el mínimo nivel posible a través de la toma más baja del tanque	Acta de inspección de cumplimiento"
<b>376</b>			331	Para extraer los vapores de petróleo dentro del tanque se empleará la ventilación mecánica con una adecuada cantidad de aire que se suministrará por un insuflador de aire o por un ventilador Los vapores de petróleo se eliminarán a través de las bocas de visita del techo (manholes) del tanque, para asegurar la difusión máxima de los vapores con el aire circundante, evitando la formación de mezclas inflamables al nivel del suelo	Acta de inspección de cumplimiento"

Item	Tema	Sub Tema	Requerimiento Legal		Evaluación De Cumplimiento
			ARTICULO	PARAMETRO NORMATIVO	EVIDENCIA DE CUMPLIMIENTO
377			332	Se prestará atención a la eliminación del vapor en los tanques que hayan contenido petróleos sulfurados, por la presencia de depósitos pirofóricos (depósitos de polisulfato de hierro que se forman cuando el azufre o compuestos de azufre contenidos en el petróleo se ponen en contacto con el hierro de los tanques de almacenamiento), que al contacto con el oxígeno del aire, producen una reacción química con desprendimiento de calor, que puede dar origen a temperaturas elevadas para encender mezclas inflamables	Acta de inspección de cumplimiento
378		Riesgo Locativo (Equipos de Tanques y Recipientes de Almacenamiento)	333	Todos los tanques que se han utilizado para la mezcla o almacenaje de gasolina que contiene tetraetilo de plomo, se deberán considerar como fuentes de peligro por el plomo durante el proceso de limpieza, sin tener en cuenta que se han eliminado los vapores de hidrocarburos.	Acta de inspección de cumplimiento
379			334	La concentración máxima permitida de vapor de petróleo en el aire es de partes por millón (equivalentes aproximadamente a por ciento del límite inferior de explosividad para vapores de petróleo que están presentes ordinariamente durante una jornada de ocho horas diarias).	Acta de inspección de cumplimiento
380			335	No se deberán utilizar tanques que han contenido gasolina con tetraetilo de plomo, para el almacenamiento de alimentos o líquidos que han de ser consumidos por el hombre o los animales, a no ser que dichos tanques hayan sido limpiados en tal forma, que aparezca el metal en toda la superficie interna, por el método del chorro de arena, que remueva toda la herrumbre y las costras	Acta de inspección de cumplimiento

			Requerimiento Legal		Evaluación De Cumplimiento
Item	Tema	Sub Tema	ARTICULO	PARAMETRO NORMATIVO	EVIDENCIA DE CUMPLIMIENTO
381			336	Las personas que trabajen dentro de un tanque que haya contenido gasolina con plomo, deberán utilizar ropa limpia de color claro (overol), botas de caucho de caña alta a prueba de ácidos con punteras de acero, guantes de caucho de manga larga cuerda salvavidas unida al arnés o cinturón de cuero, y máscara de manguera de tipo soplador, por medio de la cual se suministre aire a presión bajo acción física	Matriz de dotación y elementos de protección personal
382		Riesgo Locativo (Equipos de Tanques y Recipientes de Almacenamiento)	337	El trabajador que se encuentre dentro de un tanque con el equipo de respiración y descubra algún olor, como gasolina, deberá abandonar el tanque inmediatamente, y no deberá volver a él hasta que se haya determinado la causa, y se le haya provisto de un equipo adecuado.	Acta de inspección de cumplimiento
383			338	"Si se efectúan reparaciones en los tanques que requieren operaciones de quemar o soldar, las superficies que son calentadas, deberán estar libres de petróleo o de gasolina; se harán pruebas frecuentes para cerciorarse que la atmósfera del tanque no contenga trazas de gas o vapor de combustible  PARÁGRAFO Si las reparaciones se realizan en frío dentro del tanque y se produce polvillo, los trabajadores usarán un respirador adecuado contra el polvo, monogafas para la protección de los ojos, casco de seguridad, máscaras de soldador, según el tipo de trabajo y las condiciones en que se realiza"	Acta de inspección de cumplimiento
384				339	Las operaciones de quemar y cortar las superficies metálicas del tanque, que producen intenso calor, con desprendimiento de humos de plomo de las pinturas adheridas a las superficies internas y externas, se realizará por trabajadores que utilicen un respirador apropiado contra las emanaciones o humos de plomo

Item	Tema	Sub Tema	Requerimiento Legal		Evaluación De Cumplimiento
			ARTICULO	PARAMETRO NORMATIVO	EVIDENCIA DE CUMPLIMIENTO
385		Riesgo Locativo (Tuberías y Conductos)	340	Los conductos "sistemas de tuberías" usados para el transporte de gases, vapores, líquidos, sustancias semilíquidas o plásticas que puedan ofrecer algún peligro, deberán ser instaladas de acuerdo a las recomendaciones dadas para estos casos y en especial las relacionadas con la instalación o vigilancia.	Acta de inspección de cumplimiento
386			341	Todas las tuberías y conductos referidos en el anterior, deberán ir señalados con distintivos o pintados en colores, para poder identificar el contenido.	Acta de inspección de cumplimiento
387			342	"Los tubos, accesorios, válvulas, etc, usados en los sistemas de tuberías serán de materiales resistentes a la acción química de las sustancias que se transporten y manipulen y adecuados para resistir las presiones y temperaturas a las cuales estarán sometidos  PARÁGRAFO Se deberán colocar carteles o instrucciones indicando la clase de precauciones en aquellas tuberías o conductos que puedan ofrecer mayor peligro"	Acta de inspección de cumplimiento
388			343	Los sistemas de tuberías para el transporte de líquidos inflamables no se deberán colocar de manera que pasen cerca de calderas, conmutadores, motores o llamas abiertas que puedan encender el goteo	Acta de inspección de cumplimiento



Item	Tema	Sub Tema	Requerimiento Legal		Evaluación De Cumplimiento
			ARTICULO	PARAMETRO NORMATIVO	EVIDENCIA DE CUMPLIMIENTO
<b>389</b>		Riesgo Locativo (Tuberías y Conductos)	344	Las válvulas y juntas de los sistemas de tuberías para el transporte de sustancias alcalinas, ácidos o sustancias corrosivas estarán provistas de dispositivos para recoger el goteo	Acta de inspección de cumplimiento
<b>390</b>			345	Las líneas de los sistemas de tuberías para la distribución de gas combustible o petróleo, deberán ir soterradas	Acta de inspección de cumplimiento
<b>391</b>			346	Los tubos, válvulas y accesorios de los sistemas de tuberías estarán instalados de tal forma que puedan ser fácilmente hallados	Acta de inspección de cumplimiento
<b>392</b>			347	<p>"Todo sistema de tuberías se instalará de tal manera que evite el sifonaje accidental del contenido de los recipientes.</p> <p>Las líneas de conducción de los sistemas de tuberías estarán provistas de codos o juntas de expansión para que se efectúe una libre expansión o contracción; firmemente sujetas o ancladas en puntos entre las curvas o juntas de expansión, con el resto de la tubería colocada sobre ménsulas ajustables o soportes debidamente alineados, provistas de aberturas para inspección y drenaje en lugares adecuados, y en los puntos más bajos de cada circuito"</p>	Acta de inspección de cumplimiento
<b>393</b>			348	Cuando las líneas de tubos conduzcan sustancias calientes y pasen a través de paredes, tabiques pisos u otras partes de los edificios o lugares de trabajo, los tubos estarán provistos de una cubierta aislante cuando transportan vapores, gases o líquidos a una temperatura superior a los 0 C (o F)	Acta de inspección de cumplimiento

Item	Tema	Sub Tema	Requerimiento Legal		Evaluación De Cumplimiento
			ARTICULO	PARAMETRO NORMATIVO	EVIDENCIA DE CUMPLIMIENTO
394			349	Los grifos y las válvulas de vástago fijos en los sistemas de tuberías se equiparán con indicadores que muestren cuando están abiertos o cerrados ón o vigilancia.	Acta de inspección de cumplimiento
395			350	Las válvulas automáticas de control en los sistemas de tuberías serán del tipo de válvulas instalarán en tal forma en la línea que permitan a mano en el caso de que las válvulas automáticas fallen	Acta de inspección de cumplimiento
396		Riesgo Locativo (Tuberías y Conductos)	351	Los vástagos y los bonetes de las válvulas de los sistemas de tuberías que conduzcan ácidos u otros líquidos corrosivos bajo presión estarán cubiertos con campanas o pantallas de metal	Acta de inspección de cumplimiento
397			352	Cuando sea necesario se dispondrá de drenajes, trampas o goteros adecuados para desaguar la condensación o aceite de cualquier sección del sistema de tubería donde puedan acumularse, con una válvula como mínimo en cada drenaje o línea de goteo	Acta de inspección de cumplimiento
398			353	Todos los sistemas de tuberías deberán ser examinados periódicamente para corregir defectos en válvulas, conexiones o tubos corroídos	Acta de inspección de cumplimiento

			Requerimiento Legal		Evaluación De Cumplimiento
Item	Tema	Sub Tema	ARTICULO	PARAMETRO NORMATIVO	EVIDENCIA DE CUMPLIMIENTO
399		Riesgo Locativo (Tuberías y Conductos)	354	Las conexiones de las tuberías a los recipientes o unidades de equipo que puedan separarse de las unidades de operación, y a las cuales entren trabajadores para limpiarlas o repararlas, se instalarán con dobles válvulas y sangradores entre ellas, de tal manera que puedan ser desconectadas o seccionadas con bridas ciegas	Acta de inspección de cumplimiento
400			355	Las herramientas manuales que se utilicen en los establecimientos de trabajo serán de materiales de buena calidad y apropiadas al trabajo para el cual han sido fabricadas	Acta de inspección de cumplimiento
401		Riesgo Mecánico (Herramientas de Mano)	356	Los patronos están en la obligación de suministrar a sus trabajadores herramientas adecuadas para cada tipo de trabajo, y darles entrenamiento e instrucción para su uso en forma correcta	Acta de inspección de cumplimiento
402			357	Los mangos de las herramientas manuales serán de material de la mejor calidad, de forma y adecuadas, superficies lisas, sin astillas o bordes agudos, ajustadas a las cabezas y firmemente aseguradas a ellas	Acta de inspección de cumplimiento
403			358	Las herramientas serán de material adecuado que no produzca chispas, cuando existe un riesgo de ignición en una atmósfera explosiva a consecuencia de chispa	Acta de inspección de cumplimiento

Item	Tema	Sub Tema	Requerimiento Legal		Evaluación De Cumplimiento
			ARTICULO	PARAMETRO NORMATIVO	EVIDENCIA DE CUMPLIMIENTO
404			359	Las herramientas manuales con filos agudos o con puntas agudas estarán provistas, cuando no se utilicen, de resguardos para las puntas o filos	Acta de inspección de cumplimiento
405			360	Los martillos y mandarrías, los cortafíos, las tajaderas, los punzones y otras herramientas de percusión deberán ser de acero de calidad, lo suficientemente fuertes para soportar golpes sin formar rebordes extensivos en las cabezas y no tan duros como para romperse o astillarse	Acta de inspección de cumplimiento
406		Riesgo Mecánico (Herramientas de Mano)	361	Todo sitio de trabajo tendrá un lugar apropiado para guardar las herramientas El transporte de las herramientas de mano deberá hacerse de tal forma que no ofrezca riesgo a los trabajadores	Acta de inspección de cumplimiento
407			362	"Las herramientas manuales no se abandonarán, aunque sea provisionalmente, en los pasajes, escaleras o en lugares elevados de donde puedan caer sobre personas que se encuentren debajo.  PARÁGRAFO Se proporcionarán a los trabajadores gabinetes o cajas de herramientas adecuadas, y otros medios convenientes para guardar las herramientas no utilizadas durante el trabajo; además se dispondrá de gabinetes, porta herramientas o estantes adecuados y convenientemente situados en los bancos o en las máquinas, para guardar las herramientas en uso"	Acta de inspección de cumplimiento
408			363	Se dispondrá cuando sea necesario, de carretillas de mano o carritos de herramientas para el transporte de herramientas pesadas, cuando el personal encargado de la conservación y de las reparaciones deba trasladarse a cualquier lugar del establecimiento	Acta de inspección de cumplimiento

Item	Tema	Sub Tema	Requerimiento Legal		Evaluación De Cumplimiento
			ARTICULO	PARAMETRO NORMATIVO	EVIDENCIA DE CUMPLIMIENTO
409		Riesgo Mecánico (Herramientas de Mano)	364	Las herramientas manuales se conservarán en condiciones de seguridad y deberán ser inspeccionadas periódicamente por una persona competente Las herramientas defectuosas deberán ser reparadas o sustituidas	Acta de inspección de cumplimiento
410			365	Los cuchillos o machetes estarán provistos de cabos adecuados para evitar que la mano resbale hacia la hoja Además deberán disponerse de fundas o bolsas para guardarlas cuando no estén en uso	Acta de inspección de cumplimiento
411			366	Los gatos para levantar pesos o cargas no podrán ser utilizados sino únicamente para su capacidad nominal, debiendo colocarse sobre bases sólidas y niveladas que permitan accionarlos sin riesgos de accidentes	Acta de inspección de cumplimiento
412			367	Una vez que los objetos sean levantados o elevados mediante gatos a la altura deseada, antes de comenzar a trabajar en ellos, se deberá constatar que descansan sobre apoyos resistentes con amplio factor de seguridad	Acta de inspección de cumplimiento
413			368	No se deberán llevar en los bolsillos instrumentos o herramientas puntiagudos o cortantes, a menos que estén debidamente protegidos	Acta de inspección de cumplimiento
414			369	Siempre que hubiere peligro de electrochoque, solo se deberán emplear herramientas aisladas o no conductoras en las instalaciones eléctricas bajo tensión o cerca de tales instalaciones	Acta de inspección de cumplimiento

Item	Tema	Sub Tema	Requerimiento Legal		Evaluación De Cumplimiento
			ARTICULO	PARAMETRO NORMATIVO	EVIDENCIA DE CUMPLIMIENTO
415			370	En los grandes establecimientos de trabajo, se deberá disponer en cada departamento, de gabinetes especiales para herramientas o cajas de herramientas para el personal encargado de las reparaciones y mantenimiento	Acta de inspección de cumplimiento
416			371	Las herramientas portátiles accionadas por fuerza motriz, estarán construidas sin proyecciones de las partes expuestas con movimiento giratorio o alternativo	Acta de inspección de cumplimiento
417		Riesgo Mecánico (Herramientas de Fuerza Motriz)	372	"Las herramientas de tipo eléctrico deberán ser revisadas antes de ponerlas en funcionamiento, para corregir posibles aislamientos defectuosos o conexiones rotas Todas las herramientas eléctricas de más de voltios entre fases, deberán tener la adecuada conexión a tierra.  PARÁGRAFO No se permitirá el uso de herramientas de mano con voltajes superiores a los voltios, con conexiones a tierra"	Acta de inspección de cumplimiento
418			373	No se deberán usar herramientas eléctricas en sitios donde pueda existir gases o vapores inflamables, a no ser que sean diseñadas a prueba de gases	Acta de inspección de cumplimiento
419			374	Todas las herramientas eléctricas de envoltura metálica, deberán llevar empuñadura de material dieléctrico o aislante	Acta de inspección de cumplimiento

			Requerimiento Legal		Evaluación De Cumplimiento
Item	Tema	Sub Tema	ARTICULO	PARAMETRO NORMATIVO	EVIDENCIA DE CUMPLIMIENTO
420			375	No se permitirá que las piezas sobre las cuales se realicen trabajos con herramientas portátiles, sean sostenidas con las manos	Acta de inspección de cumplimiento
421			376	Los operadores de herramientas eléctricas no deberán trabajar sobre pisos húmedos o pisos metálicos, y sus ropas estarán completamente secas	Acta de inspección de cumplimiento
422		Riesgo Mecánico (Herramientas de Fuerza Motriz)	377	Las mangueras de las herramientas accionadas por aire o gas comprimido, deberán ser de buena calidad, que ofrezcan acoplamiento o conexiones seguras, y no serán colocadas en los pasillos en forma que obstaculicen el tránsito	Acta de inspección de cumplimiento
423			378	Antes de poner la línea de conducción del aire o gas bajo presión, el operador se asegurará de que la válvula de control de la herramienta esté cerrada Esta presión no deberá exceder de la máxima indicada por el fabricante	Acta de inspección de cumplimiento
424			379	Antes de cambiar una herramienta neumática por otra, el operador deberá cerrar la válvula de paso del aire, o gas No deberá doblarse la manguera para efectuar esta operación	Acta de inspección de cumplimiento
425			380	Los gatillos de funcionamiento de las herramientas neumáticas portátiles, se colocarán de tal forma que las máquinas no puedan funcionar accidentalmente, y estarán diseñadas para cerrar automáticamente la válvula de entrada del aire, cuando el operario deje de efectuar presión sobre el mismo	Acta de inspección de cumplimiento

			Requerimiento Legal		Evaluación De Cumplimiento
Item	Tema	Sub Tema	ARTICULO	PARAMETRO NORMATIVO	EVIDENCIA DE CUMPLIMIENTO
426			381	Los cuchillos circulares utilizados con herramientas eléctricas portátiles, estarán provistos de resguardos que encierren los filos del cuchillo en todo momento y tan cerca como sea posible de la superficie del material para cortar	Acta de inspección de cumplimiento
427			382	Las sierras circulares utilizadas con herramientas eléctricas portátiles estarán provistas de protectores fijos que cubrirán al máximo las partes expuestas de las hojas, y cuchillos divisores ajustables siguiendo el perfil de la hoja y extendiéndose desde el lado de abajo del resguardo hasta un punto situado a , mm sobre el lado más bajo de la hoja en la posición de corte	Acta de inspección de cumplimiento
428		Riesgo Mecánico (Herramientas de Fuerza Motriz)	383	Todo operario que utilice herramientas portátiles accionadas por fuerza motriz, tendrá a su disposición gafas o viseras cuando se necesite protección contra partículas que vuelen y respiradores y capuchones o máscaras cuando se encuentre expuesto a polvos dañinos o perjudiciales que sea imposible eliminarlos en el punto de origen	Acta de inspección de cumplimiento
429			384	Cuando se lleven a cabo operaciones de corte de remaches con herramientas neumáticas, éstas se proveerán de pequeñas canastas para recoger las cabezas de los remaches y los operarios dispondrán de protectores adecuados para la cabeza y los ojos	Acta de inspección de cumplimiento
430			385	Los taladros, barrenos, tarrajas utilizados con herramientas eléctricas portátiles deberán estar provistos de mangas telescópicas o de resguardos del tipo de muelle o resorte enrollado	Acta de inspección de cumplimiento
431			386	Las mangueras y las conexiones de manguera utilizadas para conducir aire comprimido a las herramientas neumáticas portátiles, estarán diseñadas para la presión y el servicio a que sean sometidas, firmemente unidas a los tubos de salida permanentes, y mantenidas fuera de los pasillos y de los pasajes, a fin de reducir los riesgos de tropiezos y daños a la manguera	Acta de inspección de cumplimiento



			Requerimiento Legal		Evaluación De Cumplimiento
Item	Tema	Sub Tema	ARTICULO	PARAMETRO NORMATIVO	EVIDENCIA DE CUMPLIMIENTO
432			387	Se prohibirá la práctica de expulsar con la presión la herramienta de trabajo del equipo neumático portátil, operación que se efectuará con la mano	Acta de inspección de cumplimiento
433			398	Los equipos para el movimiento de materiales etc constantemente, de un lugar a otro, como los transportadores; los que mueven materiales, intermitentemente, de un lugar a otro, en un perímetro determinado, como las grúas y malacates; los que mueven materiales de un lugar a otro, en un perímetro indeterminado, como las vagonetas, serán construidas de materiales resistentes que ofrezcan seguridad en su manejo y transporte	Acta de inspección de cumplimiento
434		Riesgo Mecánico (Manejo y Transporte Mecánico de Materiales)	399	Los transportadores de banda, de cangilones, de cadena, de rodillo, de monoriel elevado (aéreo), de vibración, de tornillo sin fin, neumático, de cable y carril, de gravedad, etc, se diseñarán para la carga máxima que van a mover, la cual no podrá excederse	Acta de inspección de cumplimiento
435			400	Todo engranaje, cremallera, polea, roldana y otra parte móvil que presente picadura, deberá resguardarse Teniendo en cuenta que los transportadores operan continuamente, se lubricarán periódicamente	Acta de inspección de cumplimiento
436			401	Cuando los transportadores se encuentren elevados, se proveerán andenes o plataformas de acceso para facilitar las reparaciones Cuando los transportadores operen en túneles o espacios reducidos, se proveerá espacio suficiente para el trabajo de mantenimiento	Acta de inspección de cumplimiento
437			402	Los transportadores de fuerza motriz se proveerán de dispositivos de protección para sobrecargar; si los transportadores son inclinados o verticales se proveerán de dispositivos para evitar que el transportador retroceda en caso de que la fuerza falle	Acta de inspección de cumplimiento

Item	Tema	Sub Tema	Requerimiento Legal		Evaluación De Cumplimiento
			ARTICULO	PARAMETRO NORMATIVO	EVIDENCIA DE CUMPLIMIENTO
438		Riesgo Mecánico (Manejo y Transporte Mecánico de Materiales)	403	Si el transportador pasa sobre zonas de trabajo, pasillos o vías públicas, se proveerán resguardos que protejan contra la caída de material del transportador	Acta de inspección de cumplimiento
439			404	Los transportadores de descarga automática se equiparán de modo que se paren automáticamente una vez se llene el depósito, la tolva o el vertedero en que descarguen	Acta de inspección de cumplimiento
440			405	Todas las aberturas del piso por donde pase el transportador, así como las que den acceso a los vertederos o las tolvas en que los transportadores descarguen, se proveerán de resguardos para evitar que las personas caigan en ellas	Acta de inspección de cumplimiento
441			406	Los transportadores de movimiento parcial o totalmente vertical que se carguen con las manos, deberán tener un letrero que indique la carga máxima que toleran	Acta de inspección de cumplimiento
442			407	Al parar un transportador para repararlo o darle servicio de mantenimiento el interruptor de marcha deberá quedar asegurado en la posición "abierto" ningún operario, a excepción de la persona que haya puesto el interruptor en marcha en dicha posición, podrá soltarlo; ni se pondrá en marcha el transportador hasta asegurarse que todo se encuentra despejado	Acta de inspección de cumplimiento
443			408	Quedará prohibido a los operarios montar en los transportadores Cuando las personas tengan que cruzar el trayecto del transportador, se instalará un puente o paso a desnivel adecuado	Acta de inspección de cumplimiento

			Requerimiento Legal		Evaluación De Cumplimiento
Item	Tema	Sub Tema	ARTICULO	PARAMETRO NORMATIVO	EVIDENCIA DE CUMPLIMIENTO
444			409	A todo operario que trabaje en, o cerca de algún transportador, se le darán instrucciones sobre el manejo, colocación y forma de accionar los interruptores de parada, y la manera como deberán ser inspeccionados	Acta de inspección de cumplimiento
445			410	Las grúas de carriles elevados, de caballete, de portada, de torre, de martillo, locomotriz, de oruga mural, de pescante, de columna, de bastidor, cabrestante poste grúa, de tirantes de cable, de tripié, y malacates, etc, se diseñarán para la carga máxima que van a mover, y ésta no deberá excederse	Acta de inspección de cumplimiento
446		Riesgo Mecánico (Manejo y Transporte Mecánico de Materiales)	411	Las grúas fijas, grúas viajeras y los malacates se inspeccionarán periódicamente para verificar que los elementos y dispositivos de seguridad se encuentren en servicio Las partes que están sometidas a desgaste como los engranajes, embragues de fabricación y transmisiones de cadena, se repondrán o reemplazarán cuando muestren desgaste excesivo Se inspeccionarán los frenos y se probarán con regularidad	Acta de inspección de cumplimiento
447			412	Las grúas tendrán medios seguros de acceso, peldaños y barandas; de no ser posible, se instalarán escaleras fijas y una jaula	Acta de inspección de cumplimiento
448			413	Solamente el operador de planta entrará en la cabina de la grúa; y únicamente quien tenga conocimientos y entienda los letreros, avisos e instrucciones de operación y esté familiarizado con clave de señales empleada por los operarios de planta, podrá operar una grúa fija o viajera	Autorizaciones
449			414	El operador no acatará otras señales que las de la persona que dirige la izada, o las del señalador autorizado Ninguna persona menor de años podrá operar, o ayudar a operar, una grúa fija, grúa viajera o malacate	Procedimiento de Gestión de Condiciones de Seguridad

Item	Tema	Sub Tema	Requerimiento Legal		Evaluación De Cumplimiento
			ARTICULO	PARAMETRO NORMATIVO	EVIDENCIA DE CUMPLIMIENTO
450		Riesgo Mecánico (Manejo y Transporte Mecánico de Materiales)	415	Las personas que sufran de la vista o del oído, que sean cardíacas, epilépticas, o que sufran de trastornos, etc, no podrán operar una grúa fija, grúa viajera o malacate; tampoco podrá operarla quien se encuentre temporalmente física o mentalmente incapacitado	Procedimiento de Gestión de Condiciones de Seguridad
451			416	El operador tomará todas las medidas de seguridad durante las diferentes maniobras de la operación, y estará atento a todo acto de imprudencia de personas situadas cerca de la grúa; ningún operario deberá abandonar la cabina sin antes bajar la carga, desacoplar el embrague, poner las manijas de los controles eléctricos en posición de "abierto" y abrir el interruptor (si este es de combustión interna) o la válvula entre la palanca de mando y la caldera (si la máquina es de vapor)	Procedimiento de Gestión de Condiciones de Seguridad
452			417	Serán responsables del movimiento y manejo de la carga (materiales) el operador y su señalador, el operario vigilará que la carga esté bien asegurada y debidamente equilibrada en la eslinga una vez la haya izado unos pocos centímetros Cuando el operador no pueda ver la carga y esté operando por medio de señales que se le hagan con la mano, silbato, campana u otro medio, la responsabilidad de vigilar que la carga esté bien asegurada y debidamente equilibrada en la eslinga, será la persona que supervise la izada	Procedimiento de Gestión de Condiciones de Seguridad
453			418	Antes de proceder a izar la carga, el operador pondrá los cables de izada a plomo, en cuyo caso moverá el botalón, el carro o el puente, según sea necesario	Acta de inspección de cumplimiento
454			419	Las grúas no deberán emplearse para tirar de la carga en sentido lateral a menos que una persona responsable asegure que no pelagra la estabilidad, y que las partes de la grúa no sufrirán sobretensión por el esfuerzo, y lo autorice; tampoco los malacates de monoriel se deberán emplear para esto.	Procedimiento de Gestión de Condiciones de Seguridad

			Requerimiento Legal		Evaluación De Cumplimiento
Item	Tema	Sub Tema	ARTICULO	PARAMETRO NORMATIVO	EVIDENCIA DE CUMPLIMIENTO
455			420	El operador evitará lo más posible que la carga pase sobre la gente; cuando alguna carga, de cualquier clase, vaya a quedar suspendida por algún tiempo, se aplicará el seguro si lo hay; a nadie se permitirá estacionar o transitar por debajo de un cucharón de gajos, almeja, etc, en operación; el operador no abandonará la grúa fija o viajera si previamente no ha bajado a tierra la tina, etc o la carga que esté en suspensión	Procedimiento de Gestión de Condiciones de Seguridad
456			421	El equipo móvil de fuerza motriz para transporte de materiales, deberá ser apropiado para cada tipo de trabajo y de resistencia adecuada para soportar las cargas a las cuales estará sujeto Todo aparato destinado a levantar cargas, inclusive los izadores de cadena, deberá tener señalado, en lugar visible desde el piso o terreno, su carga máxima en kilogramos, la cual quedará prohibido sobrepasar	Acta de inspección de cumplimiento
457		Riesgo Mecánico (Manejo y Transporte Mecánico de Materiales)	422	El diámetro de los tambores que empleen los aparatos para izar no será menor de treinta veces el diámetro del cable o 450 veces el diámetro del alambre que forma el cable El extremo del cable fijado al tambor deberá estar firmemente sujeto al mismo No se izarán cargas cuando en el tambor queden menos de cuatro vueltas de cable	Acta de inspección de cumplimiento
458			423	Los aparatos para izar, deberán equiparse con frenos capaces de sostener efectivamente un peso no menor de una vez y media la carga nominal de dichos aparatos	Acta de inspección de cumplimiento
459			424	Los cables de control de los aparatos para izar, que sean maniobrados desde el piso, deberán estar debidamente marcados para indicar en que dirección se mueve la carga cuando se hace funcionar el control en cada uno de ellos	Acta de inspección de cumplimiento

Item	Tema	Sub Tema	Requerimiento Legal		Evaluación De Cumplimiento
			ARTICULO	PARAMETRO NORMATIVO	EVIDENCIA DE CUMPLIMIENTO
460		Riesgo Mecánico (Manejo y Transporte Mecánico de Materiales)	425	Los aparatos para izar, operados eléctricamente, estarán equipados con dispositivos limitadores que automáticamente corten la energía eléctrica cuando la carga pase la altura máxima permisible	Acta de inspección de cumplimiento
461			426	Las eslingas, cables, cadenas, ganchos, cuerdas y todos los demás accesorios destinados a la manipulación de materiales en los aparatos y para izar, serán cuidadosamente examinados antes de usarse, por las personas que designe el patrono	Acta de inspección de cumplimiento
462			427	Cuando las grúas estén equipadas con electroimanes de suspensión, los circuitos eléctricos de los imanes deberán mantenerse en buenas condiciones Los electroimanes no deberán dejarse suspendidos en el aire mientras no se empleen y se desconectarán cuando las grúas vayan a usarse en otras operaciones	Acta de inspección de cumplimiento
463			428	Los operarios deberán emplear tenazas de material antimagnético para guiar los electroimanes, a fin de evitar lesiones al soltarse la carga como resultado de fusibles fundidos u otras interrupciones de la corriente	Acta de inspección de cumplimiento
464			429	Las grúas móviles estarán provistas de cabinas construidas de material incombustible, a prueba de la inclemencia del tiempo y capaces de proteger al operador contra las proyecciones de materiales fundidos o corrosivos, radiaciones, emanaciones de gases, vapores tóxicos o dañinos y además deberán estar provistas de escaleras fijas	Acta de inspección de cumplimiento

Item	Tema	Sub Tema	Requerimiento Legal		Evaluación De Cumplimiento
			ARTICULO	PARAMETRO NORMATIVO	EVIDENCIA DE CUMPLIMIENTO
465		Riesgo Mecánico (Manejo y Transporte Mecánico de Materiales)	430	Los transportadores cerrados, utilizados para conducir materiales combustibles de naturaleza explosiva, deberán estar provistos de respiraderos de seguridad dirigidos directamente a la atmósfera, sin conexión a chimeneas o tubos respiraderos usados para otros fines Cuando no se permita el escape de material, dichos respiraderos estarán provistos de válvulas compensadoras de desahogo	Acta de inspección de cumplimiento
466			431	Los transportadores impulsados mecánicamente estarán provistos de dispositivos de parada en las estaciones de carga y descarga, en los extremos de impulsión y de retorno, y a lo largo del trayecto en sitios convenientes para detener la maquinaria en caso de emergencia	Acta de inspección de cumplimiento
467			432	Cuando los transportadores en movimiento se carguen a mano, la velocidad de éstos deberá permitir a los operarios colocar el material sin peligro Si transportaren cemento, fertilizantes, granos, arena u otros materiales similares a granel, estarán provistos de tolvas u otros dispositivos de alimentación	Acta de inspección de cumplimiento
468			433	Cuando los transportadores se encuentren fuera del alcance de la vista del operador, deberán estar provistos de señales audibles o luminosas para alertar a los trabajadores que estuvieren en posición de peligro Los transportadores de correas deberán estar provistos de resguardos en los puntos de contacto de las correas y los tambores	Acta de inspección de cumplimiento
469			434	Los canales de los transportadores de troncos en los aserraderos deberán estar revestidos con planchas de hierro o colocados sobre correderas de rieles Además, deberán disponer de pasillos de ancho suficiente para permitir a los trabajadores situarse a una distancia segura de los troncos En estos pasillos se colocarán barandas y brocales en el lado exterior	Acta de inspección de cumplimiento

			Requerimiento Legal		Evaluación De Cumplimiento
Item	Tema	Sub Tema	ARTICULO	PARAMETRO NORMATIVO	EVIDENCIA DE CUMPLIMIENTO
470			435	Las roscas transportadoras (resalto helicoidal) o tornillos sin fin, deberán estar colocadas en conductos metálicos con cubiertas herméticas de la misma naturaleza y secciones removibles Deberá proveerse de rejillas de malla de alambre fuerte que sirva de resguardo de seguridad a la rosca, cuando la cubierta sólida se levante para la inspección	Acta de inspección de cumplimiento
471			436	En los transportadores neumáticos las aberturas de alimentación de los sopladores o ventiladores de aspiración, deberán estar protegidos con rejillas metálicas	Acta de inspección de cumplimiento
472		Riesgo Mecánico (Manejo y Transporte Mecánico de Materiales)	437	Cuando el suministro de materiales se efectúe a mano, se instalarán tolvas de alimentación con una altura mínima de un metro sobre los conductos	Acta de inspección de cumplimiento
473			438	Cuando las carretillas de mano se utilicen en superficies inclinadas, si son de dos ruedas deberán estar provistas de frenos eficaces Los frenos deberán ser de bandas y aplicados a las ruedas para evitar que éstas giren mientras se voltea la carga	Acta de inspección de cumplimiento
474			439	Los mangos de las carretillas de una o dos ruedas estarán provistos de resguardos que eviten que las manos de los trabajadores rocen con puertas, postes, paredes, materiales apilados u otros objetos	Acta de inspección de cumplimiento



			Requerimiento Legal		Evaluación De Cumplimiento
Item	Tema	Sub Tema	ARTICULO	PARAMETRO NORMATIVO	EVIDENCIA DE CUMPLIMIENTO
475			440	Las carretillas o vagonetas industriales motorizadas que se emplean para acarrear, empujar, tirar, izar, apilar, etc, se diseñarán para la carga máxima que deban operar, la cual estará fijada en placas seguridad, y estarán constituidas de aparatos de alarma, como sirenas, campanas y silbatos	Acta de inspección de cumplimiento
476			441	Las carretillas y vagonetas industriales serán operadas por personas adiestradas y autorizadas y que estén capacitadas física y mentalmente	Acta de inspección de cumplimiento
477		Riesgo Mecánico (Manejo y Transporte Mecánico de Materiales)	442	Las carretillas o vagonetas no deberán operar en sitios donde se desprendan o acumulen gases o vapores inflamables, polvos combustibles, fibras o substancias volátiles de fácil combustión en cantidad suficiente para producir mezclas inflamables, o explosivos Se colocarán avisos que indiquen el peligro en estos sitios	Acta de inspección de cumplimiento
478			443	Las callejuelas, bandas, pasadizos, pisos y rampas por los que transiten carretillas o vagonetas se mantendrán en excelente estado Las bandas estarán bien definidas por rayas continuas pintadas	Acta de inspección de cumplimiento
479			444	Se formularán y observarán reglas para la operación eficaz de las vagonetas o carretillas de acuerdo a las condiciones y necesidades del establecimiento, y se establecerán medidas para el tránsito dentro y fuera del establecimiento	Procedimiento de Gestión de Condiciones de Seguridad

			Requerimiento Legal		Evaluación De Cumplimiento
Item	Tema	Sub Tema	ARTICULO	PARAMETRO NORMATIVO	EVIDENCIA DE CUMPLIMIENTO
480			445	Las cuerdas cables y cadenas con sus respectivos enganches y montajes para el manejo y movimiento de materiales deberán cumplir las normas sobre cargas límites que deban soportar, teniendo en cuenta el factor límite de seguridad	Acta de inspección de cumplimiento
481			446	Se tomarán en cuenta las tablas para calcular las cargas límites según dimensiones, en tirante y a diversos ángulos para cuerdas de manila y eslingas de cuerda de manila, para cables de alambre y eslingas de cable de alambre, para cables de alambre de acero de alma de fibra, para cadenas y eslingas de cadena de hierro forjado y acero aleado; para grilletes y ganchos Los polipastos llevarán una marca que indique su capacidad, la cual no deberá excederse	Acta de inspección de cumplimiento
482		Instalaciones Industriales, Operaciones y Procesos (Máquinas Generadoras de Vapor / Calderas)	447	<p>"En las grúas que se emplean para el manejo y transporte de materiales pesados, se tendrá en cuenta el factor mínimo de seguridad; para los ganchos, dicho factor será de 10, para engranajes y ejes será de 8, y para los demás elementos será de 5.</p> <p>En caso de manejar materiales peligrosos (metales en fusión etc), o que dichos materiales se pasen por encima de los trabajadores, el factor mínimo de seguridad será de 10</p> <p>Las pasarelas de las grúas tendrán una anchura de 50 centímetros, que se instalarán a todo lo largo del puente, a un lado del armazón."</p>	Acta de inspección de cumplimiento
483			448	Todas las calderas existentes en el País ya sean importadas o de fabricación nacional, irán acompañadas de un Certificado en que se incluyan todas las especificaciones técnicas, diseños y dimensiones usadas por el fabricante, el resultado de todas las pruebas llevadas a cabo durante la fabricación del material y la construcción de la caldera	Acta de inspección de cumplimiento
484			449	Las calderas de vapor, sus accesorios y aditamentos serán construidos de acuerdo con las normas aceptadas por el Instituto Colombiano de Normas Técnicas (ICONTEC).	Procedimiento de Gestión de Condiciones de Seguridad

			Requerimiento Legal		Evaluación De Cumplimiento
Item	Tema	Sub Tema	ARTICULO	PARAMETRO NORMATIVO	EVIDENCIA DE CUMPLIMIENTO
485		Instalaciones Industriales, Operaciones y Procesos (Máquinas Generadoras de Vapor / Calderas)	450	"Todo generador de vapor que trabaje con una presión mayor de seis (6) atmósferas (88,2) libras por pulgada cuadrada no podrá ser instalado encima ni debajo de salas o locales por donde se transite habitualmente, exceptuando los instalados en sótanos, debiendo estar, en tales circunstancias, cubiertos por material aislante que evite la propagación del calor"	Acta de inspección de cumplimiento
486			451	Toda caldera llevará fijada en sitio visible, una placa que contenga la siguiente información: nombre del fabricante, serial de la caldera, año de fabricación, presión de trabajo máximo permisible (Kg/cm <sup>2</sup> ), temperatura máxima de trabajo (grados centígrados), rata máxima de evaporación o capacidad en kilogramos de valor por hora (Kg/hr), superficie de transferencia o de calefacción en metros cuadrados ( m <sup>2</sup> ), fecha de instalación	Acta de inspección de cumplimiento
487			452	Cuando las calderas de vapor sean sometidas a pruebas hidrostáticas, la presión de prueba requerida no excederá de 1,2 veces la presión de trabajo máxima permisible Se revisarán las válvulas de seguridad a la presión normal de trabajo, para asegurar condiciones óptimas de funcionamiento	Acta de inspección de cumplimiento
488			453	Las calderas de vapor serán inspeccionadas para verificar la alimentación y la limpieza, y el funcionamiento de los aparatos auxiliares como bombas, válvulas de seguridad, indicadores de nivel, manómetros, etc, se examinarán todos los conductos que se puedan obstruir, como tubos, cajas de humos, etc	Acta de inspección de cumplimiento
489			454	Cuando el funcionamiento de una caldera sea anormal por observarse un exceso de presión, se procederá a amortiguar el fuego, se aumentará la salida de vapor, se alimentará (siempre que el agua mantenga su nivel normal), y se descargarán las válvulas Si el nivel del agua fuere inferior al normal, se extinguirá el fuego, se cerrarán las llaves y se desalojará el local; en este caso, nunca deberá alimentarse la caldera, ni aligerar las válvulas, ni dar salida al vapor, porque esto determinará una explosión	Procedimiento de Gestión de Condiciones de Seguridad

			Requerimiento Legal		Evaluación De Cumplimiento
Item	Tema	Sub Tema	ARTICULO	PARAMETRO NORMATIVO	EVIDENCIA DE CUMPLIMIENTO
490		Instalaciones Industriales, Operaciones y Procesos (Máquinas Generadoras de Vapor / Calderas)	455	<p>""Cuando la caldera ha cesado de funcionar, se deberá alimentar hasta un poco por encima del nivel normal; se cubrirá el fuego, cerrando el registro y la puerta del cenicero, procediendo además a aislar el tubo de nivel, cerciorándose de que las válvulas de seguridad no se encuentren adheridas a su asiento</p> <p>PARÁGRAFO Cuando se trata de paralizar el funcionamiento de la caldera por un periodo largo, con el objeto de economizar combustible, se irán disminuyendo gradualmente las últimas cargas del hogar En cualquier caso se cuidará que el hogar se apague lentamente para evitar variaciones bruscas de temperatura"</p>	Acta de inspección de cumplimiento
491			456	Se entenderá por caldera de vapor a todo recipiente cerrado en el cual, para cualquier fin, se genera vapor a una presión mayor que la presión atmosférica	Procedimiento de Gestión de Condiciones de Seguridad
492			457	"Caldera de mediana o alta presión es un generador de vapor en el cual la presión de trabajo máxima permisible excede de 1 Kg/cm <sup>2</sup> (15 libras, /pulg <sup>2</sup> ) Caldera de vapor de baja presión, es un generador de vapor que se emplea para operaciones cuyas presiones no excedan de 1 Kg/cm ( 15 libras; pulg <sup>2</sup> /"	Procedimiento de Gestión de Condiciones de Seguridad
493			458	"Caldera de agua caliente, es un generador que eleva la temperatura del agua a 120o C (250o F), para operaciones que no excedan de una presión de trabajo de 10 Kg/cm ( 150libras /pulg <sup>2</sup> ) PARÁGRAFO Presión de trabajo es la presión manométrica o presión sobre la atmosférica en Kg/cm <sup>2</sup> (libras/ pulg <sup>2</sup> )"	Procedimiento de Gestión de Condiciones de Seguridad
494			459	Las calderas de vapor deberán poseer dos válvulas de seguridad; una de ellas deberá ser del tipo de resorte con blindaje, inaccesible, la otra puede ser de cualquier tipo; llevarán un tapón fusible Toda caldera de vapor deberá llevar un manómetro	Acta de inspección de cumplimiento

			Requerimiento Legal		Evaluación De Cumplimiento
Item	Tema	Sub Tema	ARTICULO	PARAMETRO NORMATIVO	EVIDENCIA DE CUMPLIMIENTO
495		Instalaciones Industriales, Operaciones y Procesos (Máquinas Generadoras de Vapor / Calderas)	460	Las calderas de vapor deberán tener dos aparatos de alimentación de agua, con suficiente capacidad para proveer con exceso toda cantidad necesaria; deberá estar provista de una válvula de retención en la cañería o tubería de alimentación; la alimentación ha de efectuarse en un punto ubicado a unos mm debajo de la "línea de fe" (nivel mínimo) Además toda caldera de vapor tendrá su correspondiente válvula de purga	Acta de inspección de cumplimiento
496			461	Antes de utilizar el agua corriente para la alimentación de las calderas, se deberá mandar a analizar cualitativa y cuantitativamente, para determinar sus características físicoquímicas y su dureza, y los tratamientos o procedimientos químicos para la eliminación de las impurezas, que ocasionan incrustaciones que sé adhieren a la superficie calefactora, causando corrosión, mala transmisión del calor, con peligro de debilitamiento de los tubos y de la chapa metálica, y riesgo de explosión	Acta de inspección de cumplimiento
497			462	"El fogonero o foguista será el encargado de vigilar y controlar las condiciones de funcionamiento de la caldera, y revisará la alimentación de agua, combustible, presión de vapor, manómetro, termómetro y demás accesorios y válvulas que forman parte de las operaciones de control de la caldera, para evitar irregularidades en su funcionamiento que puedan producir graves accidentes PARÁGRAFO El foguista o fogonero será una persona experta en el manejo, control, inspección y mantenimiento de las calderas de vapor, de cualquier clase de combustible y de cualquier tipo de construcción"	Acta de inspección de cumplimiento
498			463	Cuando las calderas sean calentadas a gas, la línea de alimentación estará provista de una válvula de cierre, rápido, un sistema de regulación de presión que permita el control del flujo de gas, y una válvula de seguridad con descarga libre a la atmósfera	Acta de inspección de cumplimiento

			Requerimiento Legal		Evaluación De Cumplimiento
Item	Tema	Sub Tema	ARTICULO	PARAMETRO NORMATIVO	EVIDENCIA DE CUMPLIMIENTO
499			464	<p>"Se permitirá la instalación de generadores de vapor en sótanos y plantas de edificios siempre y cuando:</p> <p>a) La presión de trabajo no sea superior a 1/2 kilogramos por centímetro cuadrado y el volumen de agua no sea mayor de 50 litros;</p> <p>b) La presión de trabajo no sea superior a 1/2 Kg/cm y el generador de vapor se utilice únicamente como calentador de agua;</p> <p>c) Los generadores de vapor sean eléctricos con una presión de operación no mayor de 5 Kg/cms y un volumen de agua que no exceda de 50 litros</p> <p>PARÁGRAFO Estos generadores de vapor deberán cercarse con mallas metálicas de dos metros de alto, dejando a su alrededor un espacio libre mínimo de un metro"</p>	Acta de inspección de cumplimiento
500		Instalaciones Industriales, Operaciones y Procesos (Máquinas Generadoras de Vapor / Calderas)	465	Las salas de calderas y los demás sitios atravesados por conductos de vapor de mediana o alta presión y en general todo ambiente donde exista peligro de que los trabajadores se encuentren atrapados en caso de explosión de la caldera o rotura de los conductos de vapor, estarán provistos de salidas apropiadas en número proporcional a los trabajadores y se conservarán libres de obstáculos	Acta de inspección de cumplimiento
501			466	Las calderas de mediana o de alta presión calentadas a gas no deberán situarse en locales cerrados por todos sus lados; sin embargo, si así lo estuvieran, estarán adecuadamente ventilados, a fin de evitar posibles acumulaciones de gas	Acta de inspección de cumplimiento
502			467	Las salas de calderas deberán tener como mínimo un espacio libre de un (1) metro entre el techo y las válvulas o accesorios más altos y , metros sobre el pasillo más elevado, que permita en esa forma la operación de todos los aparatos de seguridad que integran la caldera	Acta de inspección de cumplimiento

			Requerimiento Legal		Evaluación De Cumplimiento
Item	Tema	Sub Tema	ARTICULO	PARAMETRO NORMATIVO	EVIDENCIA DE CUMPLIMIENTO
503			468	El techo de la sala de calderas será de material incombustible, liviano y que no presente resistencia a las ondas de explosión en caso de accidentes	Acta de inspección de cumplimiento
504			469	Alrededor de la caldera habrá un espacio libre mínimo de un ( ) metro para facilitar las inspecciones de control y el mantenimiento de todas sus partes	Acta de inspección de cumplimiento
505		Instalaciones Industriales, Operaciones y Procesos (Máquinas Generadoras de Vapor / Calderas)	470	Cuando se utilice combustible líquido deberán tomarse todas las precauciones y medidas necesarias para evitar que se derrame en el piso de la sala de calderas En tal caso, es obligatorio el uso de extinguidores de incendio apropiados para este tipo de combustible con capacidad proporcional al área de dicha sala	Acta de inspección de cumplimiento
506			471	Cuando existan riesgos de propagación de incendios entre la sala de calderas y locales adjuntos donde se fabriquen, empleen, manipulen o desprenden polvos explosivos o materiales inflamables, la separación será completa y no existirán salidas u otras aberturas en las paredes de dichos locales y la sala en referencia	Acta de inspección de cumplimiento
507			472	Todo acceso a las válvulas elevadas, reguladores de alimentación, columnas de agua y otros accesorios de las calderas, se efectuará mediante pasillos y escaleras protegidos por barandas, construidos de material resistente a la combustión y provisto de superficies antirresbalantes	Acta de inspección de cumplimiento

Item	Tema	Sub Tema	Requerimiento Legal		Evaluación De Cumplimiento
			ARTICULO	PARAMETRO NORMATIVO	EVIDENCIA DE CUMPLIMIENTO
508		Instalaciones Industriales, Operaciones y Procesos (Máquinas Generadoras de Vapor / Calderas)	473	Las bases de las estructuras que soportan la caldera serán calculadas para resistir el esfuerzo máximo transmitido por su propio peso más el peso del volumen total de agua. Los soportes estructurales de acero estarán colocados o aislados en forma tal que el calor del horno no pueda debilitar su resistencia.	Acta de inspección de cumplimiento
509			474	La caldera se colocará a una altura tal que deje un espacio libre mínimo de 30 centímetros por debajo de la conexión de purga.	Acta de inspección de cumplimiento
510			475	Todas las tuberías de alimentación, gas y purga que vayan por el piso, deberán colocarse en canales cubiertos por materiales no combustibles.	Acta de inspección de cumplimiento
511			476	La turbiedad del agua de alimentación de la caldera deberá ser inferior a diez partes por millón; cuando sea mayor será sometida a decantación o filtración. Las calderas no se alimentarán con la tubería de servicio de agua potable, pues antes deberá ser sometida a tratamiento para determinar su dureza, etc.	Acta de inspección de cumplimiento
512			477	La tubería de alimentación tendrá como mínimo 19 mm (3/4 de pulgada) nominales de diámetro.	Acta de inspección de cumplimiento



			Requerimiento Legal		Evaluación De Cumplimiento
Item	Tema	Sub Tema	ARTICULO	PARAMETRO NORMATIVO	EVIDENCIA DE CUMPLIMIENTO
513			478	La presión que debe producir el aparato alimentador será 1,1 veces la presión máxima del generador de vapor aumentada en el valor de las pérdidas de carga ocasionadas por sus tuberías y demás accesorios en condiciones de demanda máxima.	Acta de inspección de cumplimiento
514			479	No se permitirá vaciar directamente a la red de alcantarillado las descargas de agua, de purgas de barros, de purga de agua de condensación, de purga de tubos de nivel, ni las de los escapes de vapor.	Acta de inspección de cumplimiento
515		Instalaciones Industriales, Operaciones y Procesos (Máquinas Generadoras de Vapor / Calderas)	480	Entre las calderas y la red de cañerías deberá haber un tanque de desagüe con el fin de evitar los vacíos o sobrepresiones en esas redes.	Acta de inspección de cumplimiento
516			481	Los tanques de desagüe deberán estar provistos de un tubo de ventilación, libre de válvulas, tener como mínimo una capacidad igual al total del volumen de agua descargada por todas las calderas en operación, en las purgas efectuadas dentro de un período de ocho (8) horas; estar colocados de tal manera que todas sus partes sean accesibles para ser inspeccionadas, tener las tapas o puertas de inspección con un ajuste que evite los escapes de vapor.	Acta de inspección de cumplimiento
517			482	"El agua de alimentación será introducida a la caldera de manera que no descargue directamente sobre superficies expuestas a gases de temperaturas elevadas, a radiación directa del fuego, o próxima a juntas remachadas del hogar o del casco."	Acta de inspección de cumplimiento

Item	Tema	Sub Tema	Requerimiento Legal		Evaluación De Cumplimiento
			ARTICULO	PARAMETRO NORMATIVO	EVIDENCIA DE CUMPLIMIENTO
518			483	Cuando exista la posibilidad de contaminación por materias grasas en el agua de alimentación, se instalarán dispositivos separadores de esas sustancias o se eliminarán las causas que los producen.	Acta de inspección de cumplimiento
519			484	Cuando los tubos de desagüe del fondo de las calderas estén expuestos al calor directo del horno, estarán protegidos por ladrillos u otro material refractario, instalados de tal manera que dichos tubos puedan ser inspeccionados fácilmente.	Acta de inspección de cumplimiento
520		Instalaciones Industriales, Operaciones y Procesos (Máquinas Generadoras de Vapor / Calderas)	485	Toda caldera de mediana o alta presión tendrá por lo menos una válvula de seguridad. Si tiene una superficie de calefacción mayor de 50 metros cuadrados, se instalarán dos o más válvulas de seguridad.	Acta de inspección de cumplimiento
521			486	Los sobrecalentadores que no sean parte integral de la caldera o estén separados de la misma por válvulas de paso, serán considerados recipientes de fuego a presión y estarán provistos de válvulas de seguridad.	Acta de inspección de cumplimiento
522			487	Los sobrecalentadores, economizadores y otras partes a presión conectadas directamente a la caldera, sin válvulas intermedias se considerarán como parte de la caldera.	Acta de inspección de cumplimiento

Item	Tema	Sub Tema	Requerimiento Legal		Evaluación De Cumplimiento
			ARTICULO	PARAMETRO NORMATIVO	EVIDENCIA DE CUMPLIMIENTO
<b>523</b>			488	No se usarán válvulas de seguridad cuyo punto de disparo esté controlado por un peso, una palanca o la combinación de ambos.	Acta de inspección de cumplimiento
<b>524</b>			489	Cada válvula de seguridad estará identificada claramente de manera que la inscripción no pueda ser borrada en servicio.	Acta de inspección de cumplimiento
<b>525</b>		Instalaciones Industriales, Operaciones y Procesos (Máquinas Generadoras de Vapor / Calderas)	490	La impresión estará estampada en la cubierta, o fundida o estampada en una placa fijada permanentemente a la cubierta con los siguientes datos: nombre del fabricante, número de serial y modelo, tamaño en milímetros del tubo que alimenta la válvula, diámetro del asiento en milímetros, presión en Kg/cm2 del punto de disparo, diferencia de presión entre el punto de apertura y cierre en Kg/ cm2.	Acta de inspección de cumplimiento
<b>526</b>			491	Las válvulas de seguridad deberán instalarse lo más cerca posible de la caldera, independientes de cualquier otra conexión de vapor entre la caldera y ellas, sin otra válvula u obstrucción en la descarga del vapor entre la caldera y dichas válvulas de seguridad o en el punto de descarga de la tubería.	Acta de inspección de cumplimiento
<b>527</b>			492	Las válvulas de seguridad serán construidas y mantenidas de manera que las fallas de cualquiera de las partes no obstruya la descarga completa y libre de vapor.	Acta de inspección de cumplimiento

			Requerimiento Legal		Evaluación De Cumplimiento
Item	Tema	Sub Tema	ARTICULO	PARAMETRO NORMATIVO	EVIDENCIA DE CUMPLIMIENTO
528			493	"Las válvulas de seguridad de las calderas de mediana o de alta presión, deberán ajustarse y regularse para que operen sin vibraciones, estarán selladas o protegidas para evitar que sean alteradas por personas no autorizadas, tendrán dispositivos especiales para abrir la válvula a fin de probarla, y colocarlas de tal manera que la descarga pueda ser oída fácilmente por el encargado de la operación de la caldera."	Acta de inspección de cumplimiento
529			494	Los escapes de descarga de las válvulas de seguridad estarán colocados o entubados de manera que lleven dicha descarga a distancia de los pasajes y las plataformas.	Acta de inspección de cumplimiento
530		Instalaciones Industriales, Operaciones y Procesos (Máquinas Generadoras de Vapor / Calderas)	495	Cuando el consumo de vapor sea intermitente y fuertes pulsaciones de la corriente de vapor propaguen vibraciones en las planchas del caso o chapa de la caldera, se emplearán amortiguadores en la tubería principal de vapor.	Acta de inspección de cumplimiento
531			496	Los indicadores de nivel de agua de las calderas de mediana o de alta presión estarán colocados de manera que cuando el nivel de agua visible esté en la marca más baja, exista aún suficiente agua en la caldera para evitar un accidente.	Acta de inspección de cumplimiento
532			497	Los grifos del nivel colocados más allá del alcance normal del piso o nivel de trabajo estarán provistos de: a) varillas o cadenas permanentes, a fin de accionarlos desde el piso; b) medios adecuados para evitar descargas de agua o de vapor sobre los operarios que manipulen las varillas o cadenas.	Acta de inspección de cumplimiento

			Requerimiento Legal		Evaluación De Cumplimiento
Item	Tema	Sub Tema	ARTICULO	PARAMETRO NORMATIVO	EVIDENCIA DE CUMPLIMIENTO
533		Instalaciones Industriales, Operaciones y Procesos (Máquinas Generadoras de Vapor / Calderas)	498	Los tapones fusibles, cuando se usen en las calderas como alarmas adicionales del bajo nivel de agua, serán renovados a intervalos que no excedan de un año, y los cascos de los mismos que han sido usados no deberán llenarse de nuevo.	Acta de inspección de cumplimiento
534			499	Los tapones fusibles no deberán usarse en las calderas de mediana o de alta presión que operen a presiones que excedan de 17,5 kg/cm <sup>2</sup> (250 Libras/pulg <sup>2</sup> ).	Acta de inspección de cumplimiento
535			500	Las calderas de vapor serán inspeccionadas por funcionarios competentes del Ministerio de Trabajo y Seguridad Social, antes de ponerse en servicio y después de la instalación, lo mismo antes de ponerse en servicio después de cada reparación o reconstrucción, y periódicamente a intervalos no mayores de doce (12) meses.	Acta de inspección de cumplimiento
536			501	"Cuando en una caldera se descubra algún deterioro que a juicio del funcionario competente del Ministerio de Trabajo y Seguridad Social encierre peligros de explosión o accidente, se ordenará su no funcionamiento. PARÁGRAFO. Si el caso lo requiere el funcionario ordenará la reducción de la presión de trabajo de la caldera, la cual se hará en función del estado físico del materia y los años de trabajo de la caldera."	Acta de inspección de cumplimiento
537			502	"El funcionario levantará durante la inspección un Acta donde se anotará la condición interna y externa de la caldera, la presión hidrostática de prueba y la presión y ajuste de la (s) válvula (s) de seguridad. Dicha inspección deberá ser presenciada por el propietario o su representante quien firmará la respectiva Acta."	Acta de inspección de cumplimiento

			Requerimiento Legal		Evaluación De Cumplimiento
Item	Tema	Sub Tema	ARTICULO	PARAMETRO NORMATIVO	EVIDENCIA DE CUMPLIMIENTO
538			503	Cuando las calderas de vapor sean sometidas a pruebas hidrostáticas, la presión de prueba requerida no excederá de 1,5 veces la presión de trabajo máxima permisible y estará sujeta a los requisitos establecidos por la autoridad competente.	Acta de inspección de cumplimiento
539			504	Durante las pruebas hidrostáticas de las calderas de vapor se quitarán las válvulas de seguridad, o los discos de las válvulas se sujetarán por medio de grapas de prueba, en lugar de apretar el tornillo de compresión sobre el resorte. Al terminar la prueba hidrostática a la presión indicada, se efectuará una prueba adicional a fin de revisar las válvulas de seguridad a la presión normal de trabajo.	Acta de inspección de cumplimiento
540		Trabajo de Alturas (Andamios y Escaleras)	628	<p>"Los andamios de madera deberán cumplir los siguientes requisitos de seguridad:</p> <p>a) Deberán ser construidos con materiales resistentes; madera seca y cuidadosamente inspeccionada. Deberán estar igualmente provistos de escaleras, permanentes o portátiles, que no estén a una altura mayor de 3,50 metros.</p> <p>b) Las barandas deberán tener una altura de 90 centímetros y estarán sostenidas por montantes con una separación de un metro con cincuenta (1,50) centímetros y fijos sólidamente al piso.</p> <p>El conjunto formado por el piso y las barandas deberá hacerse rígido antes de la suspensión, fijando sólidamente las barandas y el plinto a los estribos (andamios móviles).</p> <p>c) El espacio del piso como la altura deberá ser suficiente para permitir el movimiento seguro del trabajador.</p> <p>d) Deberá tener protección tanto en la parte superior como en los lados para evitar la caída de objetos sobre el trabajador, y el peligro existente de caída de éste.</p> <p>Esta última protección se hará con barandas en los andamios que se coloquen a una altura de cinco (5) o más metros.</p> <p>e) El empleador deberá seleccionar al personal que ha de trabajar en los andamios.</p> <p>f) Los postes o columnas de los andamios deberán estar bien fijos en el suelo de modo que impida cualquier desplazamiento del pie."</p>	Acta de inspección de cumplimiento

			Requerimiento Legal		Evaluación De Cumplimiento
Item	Tema	Sub Tema	ARTICULO	PARAMETRO NORMATIVO	EVIDENCIA DE CUMPLIMIENTO
541		Trabajo de Alturas (Andamios y Escaleras)	629	Cuando los andamios no tengan más que una sola hilera de soportes, los paralelos deberán estar fijos por un extremo al muro. El anclaje (fijación), hecho sólidamente, tendrá por lo menos una profundidad de diez (10) centímetros, a falta de anclaje el conjunto deberá estar sólidamente amarrado a la obra principal.	Acta de inspección de cumplimiento
542			630	Los tirantes longitudinales (oblicuos) serán colocados en ángulos de 45 grados y en la misma dirección C/2 postes, con tirantes de la misma clase y dirección opuesta a los primeros formando una doble W. Los tirantes transversales deberán colocarse entre los soportes laterales a igual distancia en una misma dirección.	Acta de inspección de cumplimiento
543			631	Cuando los andamios descansen sobre caballetes, éstos deberán ser sólidos. Se prohibirá suspender caballetes uno sobre otro.	Acta de inspección de cumplimiento
544			632	Los andamios colgantes deberán estar sólidamente contruidos, de tablonos fuertes que puedan resistir tres veces el peso de los trabajadores y los materiales que se han de poner. Deberán tener su baranda rígida y bien asegurada, así como los cables de suspensión deberán adaptarse a estribos de hierro que rodeen y soporten el andamio. Los cables se accionarán con poleas y dispositivos similares; se suspenderán o amarrarán a partes sólidas de la construcción. Todo andamio colgante deberá estar anclado a un objeto fijo para que no se balancee (alero, corniza, etc.).	Acta de inspección de cumplimiento
545			633	"Los trabajadores están en la obligación de revisar los andamios que utilicen en su trabajo, para cerciorarse que se encuentran en buenas condiciones y aptos para realizar el trabajo. Deberán caminar cuidadosamente por los andamios y usar el cinturón de seguridad en cuanto sea posible, o sujetarse mediante cuerdas para operar en forma segura. PARÁGRAFO. En caso de mal funcionamiento de andamios, escaleras, etc., el trabajador deberá informar a su jefe inmediato para que se tomen las medidas del caso."	Acta de inspección de cumplimiento

			Requerimiento Legal		Evaluación De Cumplimiento
Item	Tema	Sub Tema	ARTICULO	PARAMETRO NORMATIVO	EVIDENCIA DE CUMPLIMIENTO
546			634	"Todas las escaleras de mano, deberán estar construidas con materiales de buena calidad, y deberán tener la resistencia necesaria, teniendo en cuenta las cargas y tensiones que deben soportar. PARÁGRAFO. Las piezas de madera utilizadas en la construcción de las escaleras deberán ser de buena calidad, de fibra larga, estar en perfecto estado de conservación y no deberán pintarse o someterse a tratamiento alguno que impida descubrir fácilmente sus defectos."	Acta de inspección de cumplimiento
547			635	Toda escalera de mano utilizada como medio de comunicación deberá sobrepasar en 1 metro, por lo menos, del lugar más alto a que deban subir las personas que la utilicen, o prolongarse por medio de un montante de la misma altura que forme pasamanos en el extremo superior	Acta de inspección de cumplimiento
548		Trabajo de Alturas (Andamios y Escaleras)	636	Las escaleras de mano no deberán asentarse sobre ladrillos sueltos u otros materiales movedizos, sino que deberán apoyarse sobre una superficie plana, regular y firme.	Acta de inspección de cumplimiento
549			637	"Toda escalera de mano debería estar firme en forma segura, para que no se desplacen sus puntos de apoyo superiores o inferiores; si no fuera posible inmovilizarla en la parte superior, se la fijará sólidamente por la base; si no fuera posible sujetarla en la base, un hombre deberá estar al pie de la escalera para evitar su deslizamiento; se deberá evitar que las escaleras se comben más de lo normal. PARÁGRAFO. Las escaleras de mano se deberán apoyar por igual y en forma apropiada sobre cada uno de sus montantes."	Acta de inspección de cumplimiento
550			638	Cuando se utilicen escaleras de mano para comunicar diferentes pisos, deberán sobresalir del plano del piso superior, y deberá haber en cada piso un rellano de protección, con la mínima abertura de paso que sea posible.	Acta de inspección de cumplimiento



			Requerimiento Legal		Evaluación De Cumplimiento
Item	Tema	Sub Tema	ARTICULO	PARAMETRO NORMATIVO	EVIDENCIA DE CUMPLIMIENTO
<b>551</b>			639	No se deberán utilizar escaleras a las que les falte algún peldaño o lo tengan defectuoso. No se deberán utilizar escaleras que tengan uno o más peldaños sujetos con clavos, grapas u otros medios de sujeción análogos.	Acta de inspección de cumplimiento
<b>552</b>			640	Las escaleras de madera deberán estar construidas con montantes suficientemente resistentes, hechos con madera que no tengan defectos visibles y cortada longitudinalmente a la fibra, y peldaños de madera sin defectos visibles, embutidos en los montantes, con exclusión de todo peldaño fijado sólo con clavos.	Acta de inspección de cumplimiento
<b>553</b>		Trabajo de Alturas (Andamios y Escaleras)	641	Las escaleras se conservarán siempre en buenas condiciones y serán inspeccionadas por personas competentes a intervalos regulares.	Acta de inspección de cumplimiento
<b>554</b>			642	"Las escaleras portátiles en las que falten peldaños, los tengan en mal estado o estén defectuosas no se entregarán o aceptarán para emplearse en un trabajo. PARÁGRAFO. Las escaleras defectuosas serán inmediatamente reparadas o destruidas."	Acta de inspección de cumplimiento
<b>555</b>			643	Las escaleras portátiles deberán equiparse con bases antirresbaladizas cuando dichas bases disminuyan el peligro de resbalamiento.	Acta de inspección de cumplimiento

Item	Tema	Sub Tema	Requerimiento Legal		Evaluación De Cumplimiento
			ARTICULO	PARAMETRO NORMATIVO	EVIDENCIA DE CUMPLIMIENTO
556		Trabajo de Alturas (Andamios y Escaleras)	644	Las escaleras portátiles deberán usarse a un ángulo tal que la distancia horizontal del apoyo superior al pié de la escalera sea un cuarto (1/4) del largo de la misma. No se permitirá aglomerarse sobre las escaleras.	Acta de inspección de cumplimiento
557			645	Las escaleras portátiles no se colocarán delante de las puertas que abran hacia ellas, a menos que las mismas se bloqueen estando abiertas, se cierren con llave o se resguarden. Las escaleras portátiles no se empalmarán unas con otras.	Acta de inspección de cumplimiento
558			646	Las escaleras portátiles se almacenarán de manera que no estén expuestas a la intemperie, al calor o a la humedad excesiva; que se encuentren expuestas a buena ventilación; que se encuentren bien soportadas si están colocadas horizontalmente, para evitar el pandeo y la deformación permanente.	Acta de inspección de cumplimiento
559			647	Se prohibirá el uso de las escaleras portátiles a quienes son propensos al vértigo.	Acta de inspección de cumplimiento
560			648	Las escaleras de mano se usarán de tal manera que sus dos montantes no puedan separarse, que no puedan balancearse y oscilar, que sus pies no resbalen, que tengan escalones rígidos y empotrados, que su punto de apoyo esté convenientemente separado del muro, y que no suban por ella trabajadores con cargas superiores de cuarenta (40) kilos.	Acta de inspección de cumplimiento

			Requerimiento Legal		Evaluación De Cumplimiento
Item	Tema	Sub Tema	ARTICULO	PARAMETRO NORMATIVO	EVIDENCIA DE CUMPLIMIENTO
561			649	Los andamios se construirán con sus respectivas barandas una a 90 centímetros, y la otra a un (1) metro de altura. Todo andamio deberá estar provisto de un tope de pié o borde para evitar la caída de materiales.	Acta de inspección de cumplimiento
562			650	"Los parales de los andamios deberán ser de madera sana y recta; y se podrán alargar de cuatro modos distintos: a) Por tope, reforzado por las cuatro caras con tablas de un metro de largo clavadas y amarradas con alambre. b) Por cruzamiento lateral con tacones y amarres de alambre. c) Por cruzamiento con tacones y pernos. d) Por cruzamiento con tacones y abrazaderas de hierro."	Acta de inspección de cumplimiento
563		Trabajo de Alturas (Andamios y Escaleras)	651	Para mantener la estabilidad de los parales y siempre que no se puedan enterrar, se adoptará el sistema de pié de cabra, o también se emplearán barriles o cajones llenos de arena.	Acta de inspección de cumplimiento
564			652	Los puentes para los andamios se construirán de la manera siguiente: a) En puente de cruceta; b) En puente de mechinal. El material que se emplee deberá ser de buena calidad, resistente, libre de nudos y otras fallas que puedan afectar su resistencia.	Acta de inspección de cumplimiento
565			653	Los tablones para los andamios deberán ser revisados para determinar si existen nudos, los cuales se probarán antes de colocarlos en sus sitios. Los caballetes se deberán construir rigidamente y deberán estar provistos de barandas.	Acta de inspección de cumplimiento

			Requerimiento Legal		Evaluación De Cumplimiento
Item	Tema	Sub Tema	ARTICULO	PARAMETRO NORMATIVO	EVIDENCIA DE CUMPLIMIENTO
566			654	"Las rampas o planos inclinados serán de construcción rígida y se deberán evitar los movimientos laterales. Los parales se colocarán a una distancia de 1,50 metros. Los puentes en donde descansan los tablones irán apoyados sobre los tacones de madera clavados a los parales y amarrados con alambre. Las rampas estarán dotadas de doble baranda, una a 0.90 metros y la otra a un (1) metro de altura, colocadas por el interior. Las rampas no tendrán una inclinación mayor de 12% (doce por ciento)."	Acta de inspección de cumplimiento
567			655	Los lugares de trabajo, los pasillos, corredores, etc., se deberán mantener libres de obstáculos, tales como palos y tablas con clavos, despunte, para evitar las hincadas en los pies.	Acta de inspección de cumplimiento
568		Trabajo de Alturas (Andamios y Escaleras)	656	Los andamios si no son metálicos o desarmables (tipo prefabricado) deberán estar soportados por vigas o limatones, debidamente apoyados en el suelo en forma de evitar hundimientos. Se usarán preferiblemente maderas de amarillo o chuguacá. Los pies derechos tendrán una separación máxima de 1.50 metros. Los travesaños estarán separados a 1.20 metros. Los pisos serán hechos con planchones firmemente asidos para evitar su balanceo y las uniones deberán estar empalmadas a nivel para evitar tropezones. Se deberá determinar de antemano la altura de los espaldares, la cual no será inferior a un metro, construidos con hileras de cuartones fuertemente adheridos a los montantes. Habrá una hilera intermedia entre el piso y la baranda.	Acta de inspección de cumplimiento
569			657	En ningún caso se deberán usar malacates para el transporte de los trabajadores. Se procurará que la jaula siempre se encuentre cerrada; que la cubierta sea metálica y removible; que estén provistas de frenos de suspensión; que no hayan salientes en la caja del montacargas; que la separación entre los montacargas y los pisos adyacentes no sea mayor de diez centímetros; que los cables no tengan rozamientos y que sean revisados y engrasados periódicamente; que no se permita el acceso de aprendices y curiosos a las manivelas de mando.	Acta de inspección de cumplimiento

			Requerimiento Legal		Evaluación De Cumplimiento
Item	Tema	Sub Tema	ARTICULO	PARAMETRO NORMATIVO	EVIDENCIA DE CUMPLIMIENTO
<b>570</b>			658	Los trabajadores encargados del montaje, reparación y pintura de postes y columnas metálicas, que estén expuestos a caídas deberán estar provistos de cinturones de seguridad, atados con cuerdas o correas.	Acta de inspección de cumplimiento
<b>571</b>			659	Los andamios colgantes deberán estar provistos de canastas para evitar que el trabajador caiga a la calle.	Acta de inspección de cumplimiento
<b>572</b>			660	En caso de que los pisos se encuentren húmedos, grasientos, etc., se deberá esparcir por el suelo de los talleres, andamios y pasarelas, escorias, arenas o cenizas, para evitar los resbalamientos.	Acta de inspección de cumplimiento
<b>573</b>		Trabajo de Alturas (Andamios y Escaleras)	661	Las caídas con carretillas se evitarán colocando listones transversales en las pasarelas, dejando paso a la rueda.	Acta de inspección de cumplimiento
<b>574</b>			662	Se deberá evitar la hechura de muros sobre un mismo paramento y a diferentes niveles simultáneamente.	Acta de inspección de cumplimiento
<b>575</b>			663	Se encargará a una persona experta en suministrar los primeros auxilios, provista de botiquín suficientemente dotado.	Acta de inspección de cumplimiento

			Requerimiento Legal		Evaluación De Cumplimiento
Item	Tema	Sub Tema	ARTICULO	PARAMETRO NORMATIVO	EVIDENCIA DE CUMPLIMIENTO
576		Espacios Confinados (Túneles y Trabajos Subterráneos)	664	En los trabajos de construcción de pozos, zanjas, galerías (túneles) y similares, se establecerán las fortificaciones y revestimientos para la contención de las tierras que sean necesarias, para obtener la mayor seguridad de los trabajadores; las entibaciones serán revisadas al comenzar la jornada de trabajo.	Acta de inspección de cumplimiento
577			665	En los pozos circulares la entibación consistiría en un revestimiento de blindaje realizado por tablas estrechas con piezas especiales que se adapten a la curva, mantenida verticalmente en su posición por medio de una serie de aros o cinchos de hierro extensibles y regulables por cualquier procedimiento mecánico, o por medio de cuñas.	Acta de inspección de cumplimiento

			Requerimiento Legal		Evaluación De Cumplimiento
Item	Tema	Sub Tema	ARTICULO	PARAMETRO NORMATIVO	EVIDENCIA DE CUMPLIMIENTO
578			666	En los trabajos de revestimiento de pozos, galerías, etc, con ladrillo, piedras o orgamasa u hormigón, las entibaciones se quitarán metódicamente a medida que los trabajos de revestimiento avancen, siempre que no vayan a perjudicar la seguridad del personal.	Acta de inspección de cumplimiento
579			667	Las bocas de los pozos y de las galerías de inclinación peligrosa deberán ser protegidas, por medio de barandillas de 0.90 metros de altura y un rodaje que impida la caída de materiales.	Acta de inspección de cumplimiento
580		Espacios Confinados (Túneles y Trabajos Subterráneos)	668	En estas construcciones de pozos, zanjas, etc., se evitará la acumulación de materiales u otros objetos pesados cerca a los bordes y se tomarán las precauciones que impidan el derrumbamiento de las paredes y la caída de materiales y objetos al fondo.	Acta de inspección de cumplimiento
581			669	Cuando se empleen medios mecánicos para subida o descenso de los trabajadores en los pozos, se tomarán todas las medidas de seguridad correspondientes. Las escaleras empleadas en estos casos serán preferentemente metálicas, de resistencia adecuada y tendrán pasamanos para que los trabajadores puedan asirse a ellas con las manos. Las escaleras podrán ser verticales en cuyo caso tendrán descansillos sólidos cada cinco metros.	Acta de inspección de cumplimiento
582			670	En los lugares distantes de los poblados en donde se lleven a cabo obras de construcción de túneles o galerías (rompimiento de roca por medio de martillos neumáticos, etc., y quema de explosivos, se construirán campamentos y casinos para los trabajadores, con todos los servicios higiénicosanitarios, y redes de acueducto y alcantarillado, con provisión de agua potable, de acuerdo a las disposiciones de la presente Resolución. Además se dispondrá de un Dispensario Médico, con todas las drogas (medicamentos), elementos y equipos necesarios para su servicio, para atender consultas, tratamientos y primeros auxilios, cuando en la respectiva zona no exista Dispensario del Instituto de Seguros Sociales.	



			Requerimiento Legal		Evaluación De Cumplimiento
Item	Tema	Sub Tema	ARTICULO	PARAMETRO NORMATIVO	EVIDENCIA DE CUMPLIMIENTO
583			671	En las galerías subterráneas donde existan vías férreas, deberá quedar un espacio suficiente entre las paredes laterales y la parte saliente del material rodado, para el fácil transporte de las vagonetas y tránsito del personal; se construirán nichos de seguridad a distancias adecuadas de dimensiones suficientes para albergar a dos personas, que garanticen su seguridad personal.	Acta de inspección de cumplimiento
584			672	Antes de poner en servicio las locomotoras dentro de galerías o túneles, se deberá tener en cuenta el peso y ancho de la misma, el peso de la vía por la que deberá de transitar, las pendientes y curvas de la vía y el trabajo que deberá llevarse a cabo, para seguridad de las condiciones del tráfico. PARÁGRAFO. Todas las locomotoras deberán tener faro delantero con suficiente potencia, para que permita ver cualquier desprendimiento de roca a unos 60 a 90 metros de distancia; estos faros estarán bien protegidos contra cualquier golpe que los destroce.	Acta de inspección de cumplimiento
585		Espacios Confinados (Túneles y Trabajos Subterráneos)	673	"No deberán usarse motores de combustión interna en ningún lugar de los túneles en construcción, debido al riesgo del monóxido de carbono de los gases del escape, a menos que: a) La corriente de aire que fluye por las galerías sea mayor de 100 pies (30.5 metros) lineales por minuto y los gases tóxicos presentes en la corriente de aire menor del 0.02 por ciento. b) El porcentaje de gas inflamable presente en la corriente de aire sea menor del 0.25 por ciento, y el gas inflamable no pueda ser descubierto en ningún lugar mediante una lámpara de seguridad del tipo de llama."	Acta de inspección de cumplimiento
586			674	"Cuando se usen locomotoras de motor Diesel para traccionar vagonetas cargadas dentro de los túneles o galerías en construcción, se deberá proporcionar una ventilación adecuada, con el fin de diluir los constituyentes tóxicos de los gases del escape; se recomienda como mínimo seguro un volumen de 75 pies cúbicos (2.125 metros cúbicos por minuto por caballo de fuera del motor). PARÁGRAFO. Se instalará adecuadamente en la locomotora un depurador de los gases del escape para su enfriamiento y filtración."	Acta de inspección de cumplimiento
587			675	No deberán usarse como combustible para motores en túneles en construcción, ni gasolina ni otros líquidos altamente inflamables, debido al riesgo de su transporte, y que los gases del escape de los motores de gasolina contienen del 5 al 16% de monóxido de carbono y la presencia de un 0.02 por ciento de dicho gas en el aire produce la pérdida del conocimiento, en aquellos lugares donde la ventilación es deficiente.	Acta de inspección de cumplimiento



			Requerimiento Legal		Evaluación De Cumplimiento
Item	Tema	Sub Tema	ARTICULO	PARAMETRO NORMATIVO	EVIDENCIA DE CUMPLIMIENTO
588		Espacios Confinados (Túneles y Trabajos Subterráneos)	676	Como los gases que se producen en la construcción (excavación) de túneles o galerías, dependen de la formación geológica del terreno que se atraviesa, de los yacimientos petrolíferos y carboníferos cercanos, de la descomposición de la materia orgánica, de las máquinas utilizadas, y del personal en los frentes de trabajo, presentan cierta toxicidad de acuerdo a la concentración y tiempo de exposición de la persona, se llevarán a cabo, antes de penetrar en los pozos, galerías o túneles en que se sospeche la existencia de un ambiente peligroso y tóxico, pruebas para determinar el estado de contaminación de la atmósfera; los trabajadores no podrán penetrar hasta después de haber tomado las precauciones para evitar cualquier accidente por intoxicación, asfixia, o riesgo de incendio o explosión.	Acta de inspección de cumplimiento
589			677	Se mantendrá una buena ventilación, natural o forzada, en los pozos o galerías subterráneas, para proporcionar aire fresco en el ambiente de trabajo.	Acta de inspección de cumplimiento
590			678	Cuando se emplee alumbrado eléctrico en los trabajos subterráneos se dispondrá de otra fuente de energía eléctrica (planta de emergencia), que permita asegurar la evacuación del personal en caso de falta de corriente eléctrica.	Acta de inspección de cumplimiento
591			679	El agotamiento o desagüe del agua producida por efecto de las lluvias, filtraciones, etc., en los pozos, galerías, etc., se realizará de tal manera que el personal pueda trabajar en condiciones satisfactorias, y con los elementos de protección adecuados.	Acta de inspección de cumplimiento
592			680	Se prohibirá transitar por galerías o planos en pendiente mientras en ellos haya algún tren en movimiento, tampoco se permitirá que los trabajadores viajen dentro o encima de las vagonetas en ningún tiro o galería inclinados.	Acta de inspección de cumplimiento



## Identificación de la Norma

**Autoridad** Ministerio de Trabajo y Seguridad Social

**Fecha de publicación** 1989

**Tipo de norma** Resolución

**Asunto que regula**  
La norma

Por la cual se reglamenta la organización, funcionamiento y forma de los Programas de Salud Ocupacional que deben desarrollar los patronos o empleadores en el país.

**N° norma** 1016 [Conoce más aquí](#)

## Requerimiento Legal

## Evaluación De Cumplimiento

Item	Tema	Sub Tema	ARTICULO	PARAMETRO NORMATIVO	EVIDENCIA DE CUMPLIMIENTO
593		Riesgo Eléctrico	11 numeral 9 y 11	<p>"El subprograma de Higiene y Seguridad Industrial, tiene como objeto la identificación, reconocimiento, evaluación y control de los factores ambientales que se originen en los lugares de trabajo y que puedan afectar la salud de los trabajadores.</p> <p>Las principales actividades del subprograma de Higiene y Seguridad Industrial son:                      9. Estudiar e implantar los programas de mantenimiento preventivo de las máquinas, equipos, herramientas, instalaciones locativas, alumbrado y redes eléctricas.                      11. Inspeccionar periódicamente las redes e instalaciones eléctricas locativas, de maquinaria, equipos y herramientas, para controlar los riesgos de electrocución y los peligros de incendio"</p>	Programa de Gestión para Riesgo Eléctrico



## Identificación de la Norma

**Autoridad** **Presidencia de la Republica**

**Fecha de publicación** **1993**

**Tipo de norma** **Decreto**

**Asunto que regula** **Por el cual se reglamenta la Ley 19 de 1990**  
**La norma**

**N° norma** **277** [Conoce más aquí](#)

## Requerimiento Legal

## Evaluación De Cumplimiento

Item	Tema	Sub Tema	ARTICULO	PARAMETRO NORMATIVO	EVIDENCIA DE CUMPLIMIENTO
594		Riesgo Eléctrico	1	A partir del 1° de agosto de 1993 no podrá ejercer la profesión de técnico electricista, quien no posea la correspondiente matrícula expedida por el Ministerio de Minas y Energía, de conformidad con lo establecido en la Ley 19 de 1990 y en el Decreto 991 de 1991.	Matrícula

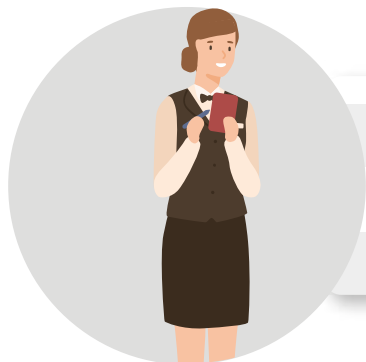

## Identificación de la Norma

**Autoridad** Ministerio de Defensa Nacional

**Fecha de publicación** 1994

**Tipo de norma** Decreto

**Asunto que regula La norma** Por el cual se expide el Estatuto de Vigilancia y Seguridad Privada

**N° norma** 356 [Conoce más aquí](#)

## Requerimiento Legal

## Evaluación De Cumplimiento

Item	Tema	Sub Tema	ARTICULO	PARAMETRO NORMATIVO	EVIDENCIA DE CUMPLIMIENTO
595			74	<p>" Los servicios de vigilancia y seguridad privada deberán desarrollar sus funciones teniendo en cuenta los siguientes principios:</p> <ol style="list-style-type: none"> <li>1. Acatar la Constitución, la Ley y la ética profesional.</li> <li>2. Respetar los derechos fundamentales y libertades de la comunidad, absteniéndose de asumir conductas reservadas a la fuerza pública.</li> <li>3. Actuar de manera que se fortalezca la confianza pública en los servicios que prestan.</li> <li>4. Adoptar medidas de prevención y control apropiadas y suficientes, orientadas a evitar que sus servicios puedan ser utilizados como instrumento para la realización de actos ilegales, en cualquier forma, o para dar apariencia de legalidad a actividades delictivas o a prestar servicios a delincuentes o a personas directa o indirectamente vinculadas con el tráfico de estupefacientes o actividades terroristas.</li> <li>5. Mantener en forma permanente altos niveles de eficiencia técnica y profesional para atender sus obligaciones.</li> <li>6. Contribuir a la prevención del delito, reduciendo las oportunidades para la actividad criminal y desalentando la acción de los criminales, en colaboración con las autoridades de la República.</li> </ol>	Procedimiento de Gestión de Condiciones de Seguridad

			Requerimiento Legal		Evaluación De Cumplimiento
Item	Tema	Sub Tema	ARTICULO	PARAMETRO NORMATIVO	EVIDENCIA DE CUMPLIMIENTO
595			74	<p>7. Observar en el ejercicio de sus funciones el cumplimiento de las normas legales y procedimientos establecidos por el Gobierno Nacional, así como las órdenes e instrucciones impartidas por la Superintendencia de Vigilancia y Seguridad Privada.</p> <p>8. Emplear las armas de acuerdo con el uso autorizado en los respectivos permisos y abstenerse de emplear armamento hecho o no autorizado de acuerdo con la ley.</p> <p>9. Emplear los equipos y elementos autorizados por la Superintendencia de Vigilancia y Seguridad Privada, únicamente para los fines previstos en la licencia de funcionamiento.</p> <p>10. Asumir actitudes disuasivas o de alerta, cuando observen la comisión de actos delictivos en los alrededores del lugar donde están prestando sus servicios, dando aviso inmediato a la autoridad, de manera que puedan impedirse o disminuirse sus efectos.</p> <p>11. El personal integrante de los servicios de vigilancia y seguridad privada que tenga conocimiento de la comisión de hechos punibles durante su servicio o fuera de él, deberá informar de inmediato a la autoridad competente y prestar toda la colaboración que requieran las autoridades.</p> <p>12. Prestar apoyo cuando lo soliciten las autoridades, con el fin de atender casos de calamidad pública.</p> <p>13. Mantener permanentemente actualizados los permisos, patentes, licencias, libros y registros, seguros y demás requisitos que exige este Decreto.</p> <p>14. El personal de los servicios de vigilancia y seguridad privada en servicio, deberá portar la credencial de identificación expedida por la Superintendencia de Vigilancia y Seguridad Privada.</p> <p>15. Pagar oportunamente la contribución establecida por la Superintendencia de Vigilancia y Seguridad Privada debidamente aprobada por el Ministerio de Hacienda y Crédito Público, así como las multas y los costos por concepto de licencias y credenciales.</p> <p>16. Colaborar con la Superintendencia de Vigilancia y Seguridad privada en la labor de inspección, proporcionando toda la información operativa, administrativa y financiera que ésta requiera para el desarrollo de sus funciones.</p>	Procedimiento de Gestión de Condiciones de Seguridad

			Requerimiento Legal		Evaluación De Cumplimiento
Item	Tema	Sub Tema	ARTICULO	PARAMETRO NORMATIVO	EVIDENCIA DE CUMPLIMIENTO
595			74	<p>17. Salvaguardar la información confidencial que obtengan en desarrollo de sus actividades profesionales, salvo requerimiento de autoridad competente.</p> <p>18. Dar estricto cumplimiento a los términos pactados en los contratos con los usuarios, y por ningún motivo abandonar el servicio contratado, sin previo y oportuno aviso al usuario.</p> <p>19. Atender en debida forma los reclamos de los usuarios y adoptar medidas inmediatas en el caso de que uno de sus dependientes se vea involucrado por acción o por omisión, en hechos que atenten contra los bienes o personas a las cuales se brinda vigilancia o protección.</p> <p>20. Conocer las características básicas de las actividades que desarrollen sus clientes, el uso de las instalaciones o bienes y la situación de las personas que se pretende proteger.</p> <p>21. Desarrollar mecanismos de control interno, para prevenir que el personal del servicio de vigilancia y seguridad privada, se involucre directa o indirectamente en actividades delictivas.</p> <p>22. Establecer mecanismos y reglas de conducta que deberán observar representantes legales, directivos y empleados.</p> <p>23. Dar estricto cumplimiento a las normas que rigen las relaciones obrero-patronales y reconocer en todos los casos los salarios y prestaciones sociales legales, así como proveer a los trabajadores de la seguridad social establecida en la ley.</p> <p>24. Los servicios de vigilancia y seguridad privada, deberán aplicar procesos de selección de personal que garanticen la idoneidad profesional y moral del personal que integra el servicio. Bajo su exclusiva responsabilidad, este personal será destinado para la prestación del servicio a los usuarios, y responderá por sus actuaciones en los términos previstos en los respectivos contratos y en la ley.</p> <p>25. Prestar el servicio con personal idóneo y entrenado y con los medios adecuados según las características del servicio contratado, para prevenir y contrarrestar la acción de la delincuencia.</p>	<p>Procedimiento de Gestión de Condiciones de Seguridad</p>

Item	Tema	Sub Tema	Requerimiento Legal		Evaluación De Cumplimiento
			ARTICULO	PARAMETRO NORMATIVO	EVIDENCIA DE CUMPLIMIENTO
595			74	<p>26. No exceder la jornada laboral y reconocer las horas extras, llevar el registro correspondiente y entregar copia a los trabajadores en la forma como lo establece la ley.</p> <p>27. Atender los reclamos que presenten los trabajadores y explicar en forma verbal o escrita a solicitud de los mismos, las condiciones de su vinculación laboral, así como entregar copia del contrato de trabajo en los términos establecidos en la ley.</p> <p>28. Dar aviso inmediato a la Superintendencia de Vigilancia y Seguridad Privada y demás autoridades competentes, y proporcionar toda la información relacionada con la ocurrencia de siniestros, en los cuales haya presencia de personas vinculadas a los servicios de vigilancia y seguridad privada.</p> <p>29. Los servicios de vigilancia y seguridad privada, deben desarrollar mecanismos idóneos de supervisión y control internos, que permitan prevenir y controlar actos de indisciplina del personal que presta servicios a los usuarios.</p> <p>30. Los servicios de vigilancia y seguridad privada, serán responsables de proporcionar o exigir al personal una capacitación y formación humana y técnica, de acuerdo con las modalidades del servicio y cargo que desempeña.</p> <p>La capacitación del personal de estos servicios, deberá tener un especial acento en la prevención del delito, en el respeto a los derechos humanos, en la colaboración con las autoridades y en la valoración del individuo.</p> <p>31. Abstenerse de desarrollar actividades diferentes de las establecidas en su objeto social</p>	Procedimiento de Gestión de Condiciones de Seguridad

Item	Tema	Sub Tema	Requerimiento Legal		Evaluación De Cumplimiento
			ARTICULO	PARAMETRO NORMATIVO	EVIDENCIA DE CUMPLIMIENTO
596			80	Al personal de los servicios de vigilancia y seguridad privada le está prohibido el consumo de licores o de sustancias sicotrópicas durante el ejercicio de sus funciones, así como la realización de actos de cualquier clase que puedan menoscabar la confianza que el usuario deposita en el servicio.	Política de prohibición de tabaco, sustancias psicoactivas y consumo de licor
597			90	<p>"Los servicios de vigilancia y seguridad privada, no podrán prestar servicios a los usuarios que no provean los recursos locativos o sanitarios mínimos para que el personal de vigilancia fija o móvil pueda desarrollar su labor en condiciones que no atenten contra su propia seguridad y dignidad.</p> <p>Así mismo, deberán preverse las situaciones de riesgo en las cuales a este personal le quede restringida la posibilidad de movimiento."</p>	Acta de inspección de cumplimiento
598			91	Las personas naturales, jurídicas o entidades oficiales que contraten servicios de vigilancia y seguridad privada, con empresas que no tengan licencia de funcionamiento, o que la misma se halla vencida, serán sancionadas con multa que oscilará entre 20 y 40 salarios mínimos legales mensuales la cual se impondrá por la Superintendencia de Vigilancia y Seguridad Privada y deberá ser consignada en la Dirección General del Tesoro a su favor.	
599			95	<p>"Los servicios de vigilancia y seguridad privada deben tener equipos de seguridad, de comunicaciones, de transporte, instalaciones y los elementos necesarios para desarrollar su labor con las licencias y autorizaciones vigentes expedidas por las autoridades competentes.</p> <p>El armamento o cualquier instrumento fabricado con el propósito de causar amenaza, lesión o muerte deberá ser de exclusiva propiedad del servicio de vigilancia y seguridad privada."</p>	Acta de inspección de cumplimiento



			Requerimiento Legal		Evaluación De Cumplimiento
Item	Tema	Sub Tema	ARTICULO	PARAMETRO NORMATIVO	EVIDENCIA DE CUMPLIMIENTO
600			97	<p>"El personal que utilice armamento autorizado para los servicios de vigilancia y seguridad privada con armas, deberá portar uniforme, salvo los escoltas y llevar consigo los siguientes documentos:</p> <ol style="list-style-type: none"> <li>1. Credencial de identificación vigente expedida por la Superintendencia de Vigilancia y Seguridad Privada.</li> <li>2. Fotocopia autenticada del permiso para tenencia o porte.</li> </ol> <p>La tenencia o porte en lugares diferentes a los cuales se presta vigilancia en virtud de un contrato o de la respectiva sede principal, sucursal o agencia o por fuera del ejercicio de las funciones contratadas, genera el decomiso del arma sin perjuicio de las sanciones penales a que haya lugar.</p> <p>PARAGRAFO. Además del personal de vigilantes, podrá solicitarse la tenencia o porte de armas para el personal de supervisores y escoltas, o permisos para tenencia de armas de reserva, en aquellos casos en que según lo pactado en los contratos las armas deban permanecer en depósito en horas en las cuales no se preste el servicio."</p>	Acta de inspección de cumplimiento
601			100	<p>Las personas naturales, jurídicas o entidades oficiales que contraten servicios de vigilancia y seguridad privada, con empresas que no tengan licencia de funcionamiento, o que la misma se halla vencida, serán sancionadas con multa que oscilará entre 20 y 40 salarios mínimos legales mensuales la cual se impondrá por la Superintendencia de Vigilancia y Seguridad Privada y deberá ser consignada en la Dirección General del Tesoro a su favor.</p>	Registro de permiso de tenencia de armas



Requerimiento Legal

Autoridad Congreso de la República

Fecha de publicación 1997

Tipo de norma Ley

Asunto que regula Por la cual se adoptan normas sobre Construcciones Sismo Resistentes. La norma

N° norma 400 [Conoce más aquí](#)

Requerimiento Legal

Evaluación De Cumplimiento

Item	Tema	Sub Tema	ARTICULO	PARAMETRO NORMATIVO	EVIDENCIA DE CUMPLIMIENTO
602		Riesgo Locativo	TODO	Se establecen los requisitos mínimos para el diseño, construcción y supervisión técnica de edificaciones nuevas, así como de aquellas indispensables para la recuperación de la comunidad con posterioridad a la ocurrencia de un sismo, que puedan verse sometidas a fuerzas sísmicas y otras fuerzas impuestas por la naturaleza o el uso, con el fin de que sean capaces de resistirlas, incrementar su resistencia a los efectos que éstas producen, reducir a un mínimo el riesgo de la pérdida de vidas humanas, y defender en lo posible el patrimonio del Estado y de los ciudadanos.	

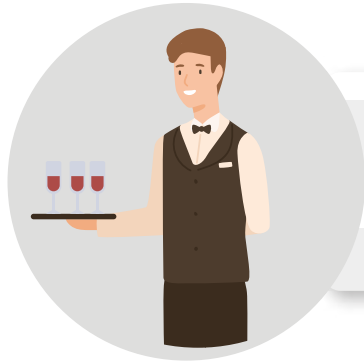

## Identificación de la Norma

**Autoridad** Ministerio de Trabajo y Seguridad Social

**Fecha de publicación** 2010

**Tipo de norma** Decreto

**Asunto que regula**  
La norma

Por el cual se establecen los requisitos de carácter técnico y científico para construcciones sismorresistentes NSR-10.

**N° norma** 926 [Conoce más aquí](#)

## Requerimiento Legal

## Evaluación De Cumplimiento

Item	Tema	Sub Tema	ARTICULO	PARAMETRO NORMATIVO	EVIDENCIA DE CUMPLIMIENTO
603			1	<p>"Adóptase el Reglamento Colombiano de Construcción Sismorresistente NSR-10, anexo al presente decreto, el cual tendrá vigencia en todo el territorio de la República.</p> <p><a href="http://www.andi.com.co/Uploads/Reglamento_colombiano_construccion_sismo_resistente_636536179523160220.pdf">http://www.andi.com.co/Uploads/Reglamento_colombiano_construccion_sismo_resistente_636536179523160220.pdf</a>"</p>	

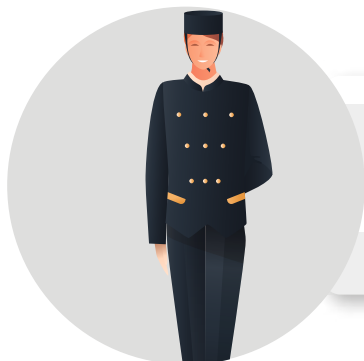

## Identificación de la Norma

**Autoridad** Ministerio de la protección social

**Fecha de publicación** 2012

**Tipo de norma** Resolución

**Asunto que regula** Por la cual se establece el Reglamento de Seguridad para protección contra caídas en trabajo en alturas.  
**La norma**

**N° norma** 1409 [Conoce más aquí](#)

## Requerimiento Legal

## Evaluación De Cumplimiento

Item	Tema	Sub Tema	ARTICULO	PARAMETRO NORMATIVO	EVIDENCIA DE CUMPLIMIENTO
604			Todos	<p>"Artículo 1°. Objeto y campo de aplicación. La presente resolución tiene por objeto establecer el Reglamento de Seguridad para protección contra caídas en trabajo en alturas y aplica a todos los empleadores, empresas, contratistas, subcontratistas y trabajadores de todas las actividades económicas de los sectores formales e informales de la economía, que desarrollen trabajo en alturas con peligro de caídas. Para efectos de la aplicación de la presente resolución, se entenderá su obligatoriedad en todo trabajo en el que exista el riesgo de caer a 1,50 m o más sobre un nivel inferior.</p> <p>Parágrafo 1°. En el caso de la construcción de nuevas edificaciones y obras civiles, se entenderá la obligatoriedad de esta resolución una vez la obra haya alcanzado una altura de 1,80 m o más sobre un nivel inferior, momento en el cual el control de los riesgos se deberá hacer desde la altura de 1,50 m.</p> <p>Parágrafo 2°. Si en el análisis de riesgo que realice el coordinador de trabajo en alturas o el responsable del programa de salud ocupacional denominado actualmente Sistema de Gestión de la Seguridad y Salud en el Trabajo (SG-SST) de la empresa, se identifican condiciones peligrosas que puedan afectar al trabajador en el momento de una caída, tales como áreas con obstáculos, bordes peligrosos, elementos salientes, puntiagudos, sistemas energizados, máquinas en movimiento, entre otros, incluso en alturas inferiores a las establecidas en este Reglamento, se deberán establecer medidas de prevención o protección contra caídas que protejan al trabajador."</p>	

			Requerimiento Legal		Evaluación De Cumplimiento
Item	Tema	Sub Tema	ARTICULO	PARAMETRO NORMATIVO	EVIDENCIA DE CUMPLIMIENTO
605		Trabajo en Alturas	3	<p>"Obligaciones del empleador. Todo empleador que tenga trabajadores que realicen tareas de trabajo en alturas con riesgo de caídas como mínimo debe:</p> <ol style="list-style-type: none"> <li>1. Realizar las evaluaciones médicas ocupacionales y el manejo y contenido de las historias clínicas ocupacionales conforme a lo establecido en las Resoluciones 2346 de 2007 y 1918 de 2009 expedidas por el Ministerio de la Protección Social o las normas que las modifiquen. sustituyan o adicione.</li> <li>2. Incluir en el programa de salud ocupacional denominado actualmente Sistema de Gestión de la Seguridad y Salud en el Trabajo (SG-SST), el programa de protección contra caídas de conformidad con la presente resolución, así como las medidas necesarias para la identificación, evaluación y control de los riesgos asociados al trabajo en alturas, a nivel individual por empresa o de manera colectiva para empresas que trabajen en la misma obra;</li> <li>3. Cubrir las condiciones de riesgo de caída en trabajo en alturas, mediante medidas de control contra caídas de personas y objetos, las cuales deben ser dirigidas a su prevención en forma colectiva, antes de implementar medidas individuales de protección contra caídas. En ningún caso, podrán ejecutarse trabajos en alturas sin las medidas de control establecidas en la presente resolución;</li> <li>4. Adoptar medidas compensatorias y eficaces de seguridad, cuando la ejecución de un trabajo particular exija el retiro temporal de cualquier dispositivo de prevención colectiva contra caídas. Una vez concluido el trabajo particular, se volverán a colocar en su lugar los dispositivos de prevención colectiva contra caídas;</li> <li>5. Garantizar que los sistemas y equipos de protección contra caídas, cumplan con los requerimientos de esta resolución;</li> <li>6. Disponer de un coordinador de trabajo en alturas, de trabajadores autorizados en el nivel requerido y de ser necesario, un ayudante de seguridad según corresponda a la tarea a realizarse; lo cual no significa la creación de nuevos cargos sino la designación de trabajadores a estas funciones.</li> </ol>	<p>"Profesiograma</p> <p>Exámenes Médicos Ocupacionales</p> <p>Programa de prevención y Protección Contra caídas</p> <p>Matriz de identificación de peligros, evaluación y valoración del riesgo y controles específicos"</p>



**Requerimiento Legal** **Evaluación De Cumplimiento**

Item	Tema	Sub Tema	ARTICULO	PARAMETRO NORMATIVO	EVIDENCIA DE CUMPLIMIENTO
606		Trabajo en Alturas	3	<p>"7. Garantizar que el suministro de equipos, la capacitación y el reentrenamiento, incluido el tiempo para recibir estos dos últimos, no generen costo alguno para el trabajador;</p> <p>8. Garantizar un programa de capacitación a todo trabajador que se vaya a exponer al riesgo de trabajo en alturas, antes de iniciar labores.</p> <p>9. Garantizar que todo trabajador autorizado para trabajo en alturas reciba al menos un reentrenamiento anual, para reforzar los conocimientos en protección contra caídas para trabajo seguro en alturas. En el caso que el trabajador autorizado ingrese como nuevo en la empresa, o cambie de tipo de trabajo en alturas o haya cambiado las condiciones de operación o su actividad, el empleador debe también garantizar un programa de reentrenamiento en forma inmediata, previo al inicio de la nueva actividad.</p> <p>10. Garantizar la operatividad de un programa de inspección, conforme a las disposiciones de la presente resolución. Los sistemas de protección contra caídas deben ser inspeccionados por lo menos una vez al año, por intermedio de una persona o equipo de personas avaladas por el fabricante y/o calificadas según corresponda.</p> <p>11. Asegurar que cuando se desarrollen trabajos con riesgo de caídas de alturas, exista acompañamiento permanente de una persona que esté en capacidad de activar el plan de emergencias en el caso que sea necesario;</p> <p>12. Solicitar las pruebas que garanticen el buen funcionamiento del sistema de protección contra caídas y/o los certificados que lo avalen. Las pruebas deben cumplir con los estándares nacionales y en ausencia de ellos, con estándares internacionales vigentes para cada componente del sistema; en caso de no poder realizar las pruebas, se debe solicitar las memorias de cálculo y datos del sistema que se puedan simular para representar o demostrar una condición similar o semejante de la funcionalidad y función del diseño del sistema de protección contra caídas;"</p>	<p>"Programa de Capacitación</p> <p>Programa de Inspección</p> <p>Plan de Emergencias</p> <p>Certificado de los equipos de protección contra caídas"</p>

			Requerimiento Legal		Evaluación De Cumplimiento
Item	Tema	Sub Tema	ARTICULO	PARAMETRO NORMATIVO	EVIDENCIA DE CUMPLIMIENTO
607		Trabajo en Alturas	3	<p>"13. Asegurar la compatibilidad de los componentes del sistema de protección contra caídas; para ello debe evaluar o probar completamente si el cambio o modificación de un sistema cumple con el estándar a través del coordinador de trabajo en alturas o si hay duda, debe ser aprobado por una persona calificada;</p> <p>15. Garantizar que los menores de edad y las mujeres embarazadas en cualquier tiempo de gestación no realicen trabajo en alturas.</p> <p>16. Es obligación del empleador asumir los gastos y costos de la capacitación certificada de trabajo seguro en alturas o la certificación en dicha competencia laboral en las que se deba incurrir.</p> <p>Parágrafo. Las empresas podrán compartir recursos técnicos, tales como equipos de protección, equipos de atención de emergencias, entre otros, garantizando que en ningún momento por este motivo, se dejen de controlar trabajos en alturas con riesgo de caída en ninguna de estas empresas, de acuerdo con lo estipulado en la presente resolución y en ningún momento se considerará esto como un traslado de responsabilidades, siendo cada empresa la obligada a mantener las adecuadas condiciones de los recursos que utilicen."</p>	Presupuesto del Sistema de Gestión de Seguridad y Salud en el Trabajo
608			4	<p>"Obligaciones de los trabajadores. Cualquier trabajador que desempeñe labores en alturas debe:</p> <ol style="list-style-type: none"> <li>1. Asistir a las capacitaciones programadas por el empleador y aprobar satisfactoriamente las evaluaciones, así como asistir a los reentrenamientos;</li> <li>2. Cumplir todos los procedimientos de salud y seguridad en el trabajo establecidos por el empleador;</li> <li>3. Informar al empleador sobre cualquier condición de salud que le pueda generar restricciones, antes de realizar cualquier tipo de trabajo en alturas;</li> <li>4. Utilizar las medidas de prevención y protección contra caídas que sean implementadas por el empleador;</li> <li>5. Reportar al coordinador de trabajo en alturas el deterioro o daño de los sistemas individuales o colectivos de prevención y protección contra caídas; y,</li> <li>6. Participar en la elaboración y el diligenciamiento del permiso de trabajo en alturas, así como acatar las disposiciones del mismo." </li></ol>	<p>"Perfil de Cargo</p> <p>Procedimiento de actividades rutinarias y no rutinarias"</p>

			Requerimiento Legal		Evaluación De Cumplimiento
Item	Tema	Sub Tema	ARTICULO	PARAMETRO NORMATIVO	EVIDENCIA DE CUMPLIMIENTO
609		Trabajo en Alturas	6-7	<p>"Artículo 6o. Definición programa de prevención y protección contra caídas en alturas. Es la planeación, organización, ejecución y evaluación de las actividades identificadas por el empleador como necesarias de implementar en los sitios de trabajo en forma integral e interdisciplinaria, para prevenir la ocurrencia de accidentes de trabajo por trabajo en alturas y las medidas de protección implementadas para detener la caída una vez ocurra o mitigar sus consecuencias.</p> <p>Artículo 7o. Contenido. El programa debe contener medidas de prevención y protección contra caída de alturas y debe hacer parte de las medidas de seguridad del Programa de Salud Ocupacional que de ahora en adelante se llamará Sistema de Gestión de la Seguridad y Salud en el Trabajo (SG-SST)."</p>	Programa de prevención y protección contra caídas
			8	<p>Medidas de prevención. Son aquellas implementadas para evitar la caída de trabajadores cuando realicen trabajo en alturas.</p> <p>Dentro de las medidas de prevención contra caídas de trabajo en alturas están la capacitación, los sistemas de ingeniería para prevención de caídas, medidas colectivas de prevención, permiso de trabajo en alturas, sistemas de acceso para trabajo en alturas y trabajos en suspensión.</p> <p>Se debe elaborar y establecer los procedimientos para el trabajo seguro en alturas los cuales deben ser fácilmente entendibles y comunicados a los trabajadores desde los procesos de inducción, capacitación, entrenamiento y reentrenamiento con el soporte del coordinador de trabajo en alturas o de una persona calificada para lo cual podrá consultar con los trabajadores que intervienen en la tarea. Tales procedimientos, deben ser revisados y ajustados, cuando:</p> <p>a) Cambien las condiciones de trabajo;                      b) Ocurra algún incidente o accidente; o,                      c) Los indicadores de gestión así lo definan"</p>	Procedimiento para trabajo en alturas





### Identificación de la Norma

**Autoridad** **Ministerio de Minas y Energía**

**Fecha de publicación** **2013**

**Tipo de norma** **Resolución**

**Asunto que regula la norma** **Por la cual se expide el Reglamento Técnico de Instalaciones Eléctricas - RETIE.**

**N° norma** **90708** [Conoce más aquí](#)

### Requerimiento Legal

### Evaluación De Cumplimiento

Item	Tema	Sub Tema	ARTICULO	PARAMETRO NORMATIVO	EVIDENCIA DE CUMPLIMIENTO
<b>611</b>		<b>Riesgo Eléctrico</b>	<b>Todo</b>	<p>"El Reglamento Técnico de Instalaciones Eléctricas - RETIE, se establecen los requisitos que garanticen los objetivos legítimos de protección contra los riesgos de origen eléctrico, para esto se han recopilado los preceptos esenciales que definen el ámbito de aplicación y las características básicas de las instalaciones eléctricas y algunos requisitos que pueden incidir en las relaciones entre las personas que interactúan con las instalaciones eléctricas o el servicio y los usuarios de la electricidad.</p> <p>1. El Anexo General, en 205 páginas. 2. El Anexo número 2 que lo conforman los siete primeros capítulos de la Norma Técnica Colombiana NTC 2050, Primera Actualización de 1988, que tiene su origen en la norma técnica NFPA 70, el cual fue publicado en el Diario Oficial número 45.592 de 2004."</p>	



**Identificación de la Norma**

**Autoridad** **Ministerio de Minas y Energía**

**Fecha de publicación** **2013**

**Tipo de norma** **Resolución**

**Asunto que regula La norma** **Se corrigen unos yerros en el Reglamento Técnico de Instalaciones Eléctricas - RETIE, establecido mediante Resolución número 9 0708 de 2013**

**N° norma** **90907 / 90705** [Conoce más aquí](#)

**Requerimiento Legal**

**Evaluación De Cumplimiento**

Item	Tema	Sub Tema	ARTICULO	PARAMETRO NORMATIVO	EVIDENCIA DE CUMPLIMIENTO
<b>612</b>		Riesgo Eléctrico	TODOS	"Con posterioridad a la publicación en el Diario Oficial número 48904 del 05 de septiembre de 2013, del Reglamento Técnico de Instalaciones Eléctricas - RETIE, adoptado como Anexo General de la Resolución número 9 0708 del 30 de agosto de 2013, se encontraron yerros en el mismo. En consecuencia, por tratarse de inconsistencias y situaciones que requieren ser aclaradas, resultantes del proceso tipográfico, se hace necesario corregir el contenido de los numerales mencionados.	



### Identificación de la Norma

**Autoridad** **Ministerio de Minas y Energía**

**Fecha de publicación** **2015**

**Tipo de norma** **Resolución**

**Asunto que regula La norma** "Por la cual se aclaran y corrigen unos yerros en el Anexo General del Reglamento Técnico de Instalaciones Eléctricas - RETIE, establecido mediante Resolución No. 90708 de 2013"

**N° norma** **4 0492** [Conoce más aquí](#)

### Requerimiento Legal

### Evaluación De Cumplimiento

Item	Tema	Sub Tema	ARTICULO	PARAMETRO NORMATIVO	EVIDENCIA DE CUMPLIMIENTO
<b>613</b>		Riesgo Eléctrico	TODO	Como resultado de los análisis efectuados por organismos del sector eléctrico encargados de la demostración de conformidad del reglamento y de la control y vigilancia; así como de los análisis de los impactos efectuados por el Ministerio de Minas y Energía, se han encontrado yerros y situaciones que requieren ser aclaradas y/o ampliadas en el Anexo General de la Resolución 9 0708 del 30 de agosto de 2013 para la correcta aplicación del mismo. En consecuencia, se hace necesario aclarar y ampliar el Anexo General de la Resolución 90708 del 30 de agosto de 2013,	



Identificación de la Norma

Autoridad **Ministerio de Minas y Energía**

Tipo de norma **Resolución**

N° norma **40259** [Conoce más aquí](#)

Fecha de publicación **2017**

Asunto que regula  
La norma

Por la cual se modifican los numerales 32.1.3 y 38.1 y se adiciona el numeral 32.1.3.1 del Anexo General del Reglamento Técnico de Instalaciones Eléctricas (RETE), adoptado mediante Resolución 90708 de 2013

Requerimiento Legal

Evaluación De Cumplimiento

Item	Tema	Sub Tema	ARTICULO	PARAMETRO NORMATIVO	EVIDENCIA DE CUMPLIMIENTO
614		Riesgo electrico	TODO	Como resultado de los análisis efectuados por organismos del sector eléctrico encargados de la demostración de conformidad del reglamento y de la control y vigilancia; así como de los análisis de los impactos efectuados por el Ministerio de Minas y Energía, se han encontrado yerros y situaciones que requieren ser aclaradas y/o ampliadas en el Anexo General de la Resolución 9 0708 del 30 de agosto de 2013 para la correcta aplicación del mismo. En consecuencia, se hace necesario aclarar y ampliar el Anexo General de la Resolución 90708 del 30 de agosto de 2013,	

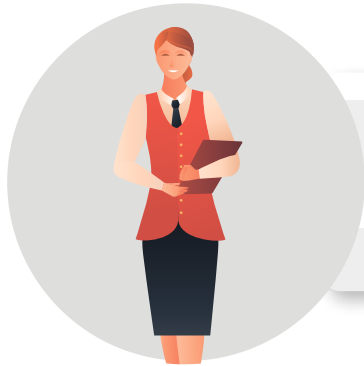

### Identificación de la Norma

Autoridad	<b>Presidencia de la República</b>	Fecha de publicación	<b>2013</b>
Tipo de norma	<b>Decreto</b>	Asunto que regula La norma	Por el cual se reglamenta parcialmente la Ley 1539 de 2012 y se dictan otras disposiciones
N° norma	<b>738</b> <a href="#">Conoce más aquí</a>		

### Requerimiento Legal

### Evaluación De Cumplimiento

Item	Tema	Sub Tema	ARTICULO	PARAMETRO NORMATIVO	EVIDENCIA DE CUMPLIMIENTO
<b>615</b>			1	<p>"Las personas que al entrar en vigencia la Ley 1539 de 2012 estén vinculadas o aquellas que llegaren a vincularse a entidades que prestan servicios de vigilancia y seguridad privada (vigilantes, escoltas y supervisores), cuyas labores impliquen el porte o tenencia de armas de fuego, deberán obtener el certificado de aptitud psicofísica, el cual será expedido con base en los parámetros establecidos en el literal d) del artículo 11 de la Ley 1119 de 2006.</p> <p>El certificado de aptitud psicofísica no reemplaza la realización de los exámenes médicos de ingreso, periódicos y de retiro que debe realizar y costear la empresa, tal como lo ordenan las Resoluciones 2346 de 2007 y 1918 de 2009 del extinto Ministerio de la Protección Social y las normas que las modifiquen, adicionen o sustituyan.</p> <p>La vigencia del certificado de aptitud psicofísica para el porte y tenencia de armas de fuego, expedido a las personas mencionadas en el presente artículo, será de un año, renovable anualmente."</p>	Programa de Gestión para Riesgo Eléctrico

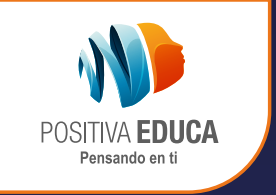

# FENÓMENOS NATURALES

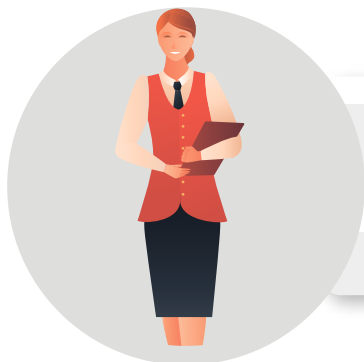

## Identificación de la Norma

Autoridad	Ministerio del Interior	Fecha de publicación	1998
Tipo de norma	Decreto	Asunto que regula La norma	por el cual se adopta el Plan Nacional para la Prevención y Atención de Desastres.
N° norma	93 <a href="#">Conoce más aquí</a>		

## Requerimiento Legal

## Evaluación De Cumplimiento

Item	Tema	Sub Tema	ARTICULO	PARAMETRO NORMATIVO	EVIDENCIA DE CUMPLIMIENTO
616			Todo	"El Plan Nacional para la Prevención y Atención de Desastres, que se expide por medio del presente decreto, tiene como objeto orientar las acciones del Estado y de la sociedad civil para la prevención y mitigación de riesgos, los preparativos para la atención y recuperación en caso de desastre, contribuyendo a reducir el riesgo y al desarrollo sostenible de las comunidades vulnerables ante los eventos naturales y antrópicos. "	

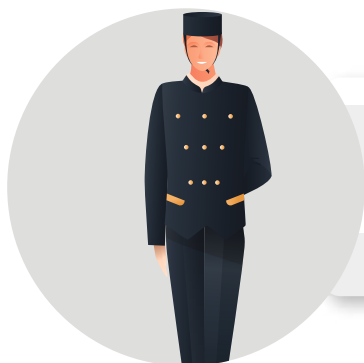

## Identificación de la Norma

Autoridad	Comunidad andina	Fecha de publicación	2004
Tipo de norma	Decisión	Asunto que regula La norma	Instrumento Andino de Seguridad y Salud en el Trabajo
N° norma	584 <a href="#">Conoce más aquí</a>		

## Requerimiento Legal

## Evaluación De Cumplimiento

Item	Tema	Sub Tema	ARTICULO	PARAMETRO NORMATIVO	EVIDENCIA DE CUMPLIMIENTO
617			16	Los empleadores, según la naturaleza de sus actividades y el tamaño de la empresa, de manera individual o colectiva, deberán instalar y aplicar sistemas de respuesta a emergencias derivadas de incendios, accidentes mayores, desastres naturales u otras contingencias de fuerza mayor	Plan de Emergencias





## Identificación de la Norma

**Autoridad** Congreso de la República

**Fecha de publicación** 2012

**Tipo de norma** Ley

**Asunto que regula**  
La norma

**N° norma** 1523 [Conoce más aquí](#)

Por la cual se adopta la política nacional de gestión del riesgo de desastres y se establece el Sistema Nacional de Gestión del Riesgo de Desastres y se dictan otras disposiciones.

## Requerimiento Legal

## Evaluación De Cumplimiento

Item	Tema	Sub Tema	ARTICULO	PARAMETRO NORMATIVO	EVIDENCIA DE CUMPLIMIENTO
618			Todo	<p>"La gestión del riesgo de desastres, en adelante la gestión del riesgo, es un proceso social orientado a la formulación, ejecución, seguimiento y evaluación de políticas, estrategias, planes, programas, regulaciones, instrumentos, medidas y acciones permanentes para el conocimiento y la reducción del riesgo y para el manejo de desastres, con el propósito explícito de contribuir a la seguridad, el bienestar, la calidad de vida de las personas y al desarrollo sostenible.</p> <p>Parágrafo 1°. La gestión del riesgo se constituye en una política de desarrollo indispensable para asegurar la sostenibilidad, la seguridad territorial, los derechos e intereses colectivos, mejorar la calidad de vida de las poblaciones y las comunidades en riesgo y, por lo tanto, está intrínsecamente asociada con la planificación del desarrollo seguro, con la gestión ambiental territorial sostenible, en todos los niveles de gobierno y la efectiva participación de la población.</p> <p>Parágrafo 2°. Para todos los efectos legales, la gestión del riesgo incorpora lo que hasta ahora se ha denominado en normas anteriores prevención, atención y recuperación de desastres, manejo de emergencias y reducción de riesgos."</p>	Plan de Emergencias



## Identificación de la Norma

<b>Autoridad</b>	<b>Dirección Nacional de Bomberos</b>	<b>Fecha de publicación</b>	<b>2012</b>
<b>Tipo de norma</b>	<b>Resolucion</b>	<b>Asunto que regula La norma</b>	Por medio de la cual se reglamenta la conformación, capacitación y entrenamiento para las brigadas contraincendios de los sectores energético, industrial, petrolero, minero, portuario, comercial y similar en Colombia.
<b>N° norma</b>	<b>256</b> <a href="#">Conoce más aquí</a>		

## Requerimiento Legal

## Evaluación De Cumplimiento

Item	Tema	Sub Tema	ARTICULO	PARAMETRO NORMATIVO	EVIDENCIA DE CUMPLIMIENTO
<b>619</b>			Todo	Por medio de la cual se reglamenta la conformación, capacitación y entrenamiento para las brigadas contraincendios de los sectores energético, industrial, petrolero, minero, portuario, comercial y similar en Colombia.	Programa de Capacitación



Te facilitamos las definiciones normativas de la matriz de requisitos legales del Sector Hotelería y Turismo, es un documento que contiene la información sobre la normatividad concerniente a la Seguridad Social y a la Administración de los Riesgos Laborales.

VIGILADO SUPERINTENDENCIA FINANCIERA DE COLOMBIA

PositivaTeAcompaña



Positiva Prevención



El emprendimiento es de todos

Minhacienda