

Matriz legal

en Seguridad y Salud en el Trabajo

Sector Salud

Capítulo 5



PositivaTeAcompaña



CAPÍTULO 5

RIESGOS

CAPÍTULO 5



RIESGOS

- 1** Riesgo Biológico
- 2** Riesgo Físico
- 3** Riesgo Químico
- 4** Riesgo Psicosocial
- 5** Riesgo Biomecánico
- 6** Condiciones De Seguridad
- 7** Fenómenos Naturales

RIESGO BIOLÓGICO



Importante conocerla y aplicarla

Una matriz de requisitos legales o matriz legal es un documento que contiene toda la información sobre la normatividad que una empresa debe cumplir legalmente.

Identificación de la Norma

Autoridad	Congreso de la República
Tipo de norma	Ley
N° Norma	9 Conoce más aquí
Fecha de publicación	1979
Asunto que regula la norma	Por la cual se dictan Medidas Sanitarias

Requerimiento Legal

Evaluación de Cumplimiento

Item	Tema	Sub Tema	ARTICULO	PARAMETRO NORMATIVO	EVIDENCIA DE CUMPLIMIENTO
1	RIESGO BIOLÓGICO	Manejo de residuos sólidos	28	El almacenamiento de basuras deberá hacerse en recipientes o por períodos que impidan la proliferación de insectos o roedores y se eviten la aparición de condiciones que afecten la estética del lugar. Para este efecto, deberán seguirse las regulaciones indicadas en el Título IV de la presente Ley.	
2		Manejo de Basuras y Residuos	Artículo 30	Las basuras o residuos sólidos con características infectocontagiosas, deberán incinerarse en el establecimiento donde se originen.	Plan de Saneamiento Básico (manejo integral de residuos sólidos y líquidos)
3			34	Queda prohibido utilizar el sistema de quemas al aire libre como método de eliminación de basuras, sin previa autorización del Ministerio de Salud.	

Item	Tema	Sub Tema	Requerimiento Legal		Evaluación de Cumplimiento
			ARTICULO	PARAMETRO NORMATIVO	EVIDENCIA DE CUMPLIMIENTO
4	RIESGO BIOLÓGICO	Manejo de Basuras y Residuos	Artículo 36	Toda edificación o concentración de éstas, ubicada en áreas o sectores que carezcan de alcantarillado público o privado deberá dotarse de un sistema sanitario de disposición de excretas.	Plan de Saneamiento Básico (manejo integral de residuos sólidos y líquidos)
5			Artículo 37	Los sistemas de alcantarillado y disposición de excretas deberán sujetarse a las normas, especificaciones de diseño y demás exigencias que fije el Ministerio de Salud.	
6			Artículo 38	Se prohíbe colocar letrinas directamente sobre fuentes de agua.	
7		Salidas de emergencia	96	Todos los locales de trabajo tendrán puertas de salida en número suficiente y de características apropiadas para facilitar la evacuación del personal en caso de emergencia o desastre, las cuales no podrán mantenerse obstruidas o con seguro durante las jornadas de trabajo. Las vías de acceso a las salidas de emergencia estarán claramente señalizadas.	
8		Riesgo biológico	99	En los lugares de trabajo donde no es posible mantener los agentes nocivos dentro de los valores límites a que hace referencia el artículo 110, una vez aplicadas las medidas apropiadas de medicina, higiene seguridad, se deberán adoptar métodos complementarios de protección personal, limitación de trabajo humano y los demás que determine el Ministerio de Salud.	
9			101	En todos los lugares de trabajo se adoptarán las medidas necesarias para evitar la presencia de agentes químicos y biológicos en el aire con concentraciones, cantidades o niveles tales que representen riesgos para la salud y el bienestar de los trabajadores o de la población en general.	
10			102	Los riesgos que se deriven de la producción, manejo o almacenamiento de sustancias peligrosas serán objeto de divulgación entre el personal potencialmente expuesto, incluyendo una clara titulación de los productos y demarcación de las áreas donde se opere con ellos, con la información sobre las medidas preventivas y de emergencia para casos de contaminación del ambiente o de intoxicación.	

Requerimiento Legal

Evaluación de Cumplimiento

Item	Tema	Sub Tema	ARTICULO	PARAMETRO NORMATIVO	EVIDENCIA DE CUMPLIMIENTO
11	RIESGO BIOLÓGICO	Riesgo biológico	Artículo 103	Quando se procesen, manejen, o investiguen agentes biológicos o materiales que habitualmente los contengan se adoptarán todas las medidas de control necesarias para prevenir alteraciones de la salud derivados de éstos.	Matriz de identificación de peligros, evaluación y valoración de riesgos y controles específicos
12			104	El control de agentes químicos y biológicos y en particular, su disposición deberá efectuarse en tal forma que no cause contaminación ambiental aun fuera de los lugares de trabajo, en concordancia con lo establecido en el Título 1 de la presente Ley.	
13			128	El suministro de alimentos y de agua para uso humano, el procesamiento de aguas industriales, excretas y residuos en los lugares de trabajo, deberán efectuarse de tal manera que garanticen la salud y el bienestar de los trabajadores y de la población en general.	
14			129	El tratamiento y la disposición de los residuos que contengan sustancias tóxicas deberán realizarse por procedimientos que no produzcan riesgos para la salud de los trabajadores y contaminación del ambiente, de acuerdo con las normas contenidas en la presente Ley y demás disposiciones sobre la materia.	
15			198	Toda edificación estará dotada de un sistema de almacenamiento de basuras que impida el acceso y la proliferación de insectos, roedores y otras plagas.	
16			199	Los recipientes para almacenamiento de basuras serán de material impermeable, provistos de tapa y lo suficientemente livianos para manipularlos con facilidad.	
17			Artículo 275	Las personas que intervengan en el manejo o la manipulación de bebidas no deben padecer enfermedades infectocontagiosas El Ministerio de Salud reglamentará y controlará las demás condiciones de salud e higiene que debe cumplir este personal	
18			412	Se prohíbe el uso de aguas contaminadas para el riego de hortalizas y frutas cuando el consumo pueda causar efectos nocivos para la salud.	

Identificación de la Norma



Autoridad Ministerio de Trabajo y Seguridad Social

Fecha de publicación 1979

Tipo de norma Resolución

N° Norma 2400 [Conoce más aquí](#)

Asunto que regula la norma

Por la cual se establecen algunas disposiciones sobre vivienda, higiene y seguridad en los establecimientos de trabajo

Requerimiento Legal

Evaluación de Cumplimiento

Item	Tema	Sub Tema	ARTICULO	PARAMETRO NORMATIVO	EVIDENCIA DE CUMPLIMIENTO
19	RIESGO BIOLÓGICO	Sustancias infecciosas y tóxicas	22	<p>Los establecimientos de trabajo con ocupaciones en las cuales haya exposición excesiva a polvo, suciedad, calor, humedad, humos, vapores, etc., deben tener salones especiales destinados a facilitar el cambio de ropas de los trabajadores, separados por sexos, y se mantendrán en perfectas condiciones de limpieza y protegidos convenientemente contra insectos y roedores. Estas salas o cuartos deben estar constituidas por casilleros individuales (lookers metálicos), para guardar la ropa.</p> <p>PARÁGRAFO 1o. En aquellos establecimientos de trabajo en que los trabajadores están expuestos a sustancias tóxicas, infecciosas, o irritantes se deben suministrar casilleros dobles para evitar que su ropa ordinaria se ponga en contacto con la ropa de trabajo.</p> <p>PARÁGRAFO 2o. En todos los establecimientos de trabajo en donde haya concurrencia de más de diez (10) trabajadores, se instalarán los respectivos lookers metálicos individuales.</p> <p>PARÁGRAFO 3o. En las partes superior e inferior de las puertas de los casilleros se deben dejar pequeñas aberturas de ventilación con el fin de inducir la circulación interior del aire.</p> <p>PARÁGRAFO 4o. La ventilación en los cuartos para cambio de ropas debe ser satisfactoria, y la iluminación debe ser suficiente, con intensidad uniforme de unas 20 bujías/pié.</p>	

			Requerimiento Legal		Evaluación de Cumplimiento
Item	Tema	Sub Tema	ARTICULO	PARAMETRO NORMATIVO	EVIDENCIA DE CUMPLIMIENTO
20	RIESGO BIOLÓGICO	Sustancias infecciosas y tóxicas	33	La limpieza de las salas de trabajo se efectuará siempre que sea posible, fuera de las horas de trabajo y se evitará diseminar polvo al ejecutarla. Las basuras y demás desperdicios se sacarán frecuentemente para mantener siempre en buenas condiciones los locales	
21			34	Se evitará la acumulación de materias susceptibles de descomposición, de producir infección, o en general, nocivas o peligrosas, y se evacuarán o eliminarán por procedimientos adecuados los residuos de primeras materias o de fabricación, aguas residuales, etc. y los polvos, gases, vapores, etc., nocivos y peligrosos	
22			Artículo 36	Se deberán tomar medidas efectivas para evitar la entrada o procreación de insectos, roedores u otras plagas dentro del área de trabajo.	Plan de Saneamiento Básico (control de plagas y vectores)
23			Artículo 40	Cuando se manipulen materias orgánicas susceptibles de descomposición o de contener gérmenes infecciosos, se extremarán las medidas higiénicas de limpieza y protección del personal, y si es factible, cometer dichas materias a desinfecciones previas.	Matriz de identificación de peligros, evaluación y valoración del riesgo y controles específicos Plan de Saneamiento Básico (limpieza y desinfección)
24			Titulo II Capitulo V	EVACUACIÓN DE RESIDUOS O DESECHOS.	
25			Artículo 60	Cualquier síntoma de enfermedades infectocontagiosas, que presenten los trabajadores dentro de los campamentos, deberá ser notificada inmediatamente a las autoridades Sanitarias locales.	Plan de saneamiento básico (limpieza y desinfección / prácticas de higiene)

Item	Tema	Sub Tema	Requerimiento Legal		Evaluación de Cumplimiento
			ARTICULO	PARAMETRO NORMATIVO	EVIDENCIA DE CUMPLIMIENTO
26	RIESGO BIOLÓGICO	Sustancias Infecciosas y Tóxicas	Artículo 161	En los establecimientos de trabajo, relacionados con las industrias de alimentos, fabricación de grasas y aceites, empaquetado de carnes, pescados, mariscos, etc., empaquetado de frutas y verduras, embutidos, curtido de pieles, industrias lecheras, granjas avícolas, porcicultura, etc., tratamiento de huesos, mataderos, etc., elaboración de productos biológicos (vacunas, sueros, antígenos, etc), especialidades farmacéuticas, y en donde se presentan los riesgos biológicos productores de enfermedades como infecciones fungosas, antrax, infecciones sépticas, fiebre ondulante (brucelosis), carbunco, foliculitis, celulitis, erisipelas, etc., los patronos estarán obligados a ejercer un control de higiene, sanidad y asepsia en todas las dependencias de estos lugares de trabajo, para evitar que los trabajadores se contaminen por la descomposición o putrefacción de las materias de origen animal o vegetal y por la presencia de gérmenes o virus en los ambientes de trabajo.	Plan de saneamiento básico (limpieza y desinfección / prácticas de higiene)
27			Artículo 164	Los recipientes que contengan sustancias peligrosas estarán pintados, marcados o provistos de etiquetas de manera característica para que sean fácilmente identificables, y acompañados de instrucciones que indiquen como ha de manipularse el contenido y precauciones que se deben tomar para evitar los riesgos por inhalación, contacto o ingestión, y en caso de intoxicación, el antídoto específico para la sustancia venenosa. PARÁGRAFO. Las etiquetas indicarán el nombre y los ingredientes activos de la sustancia peligrosa (tóxica) o el uso o empleo de dicha sustancia, las cantidades y los métodos de aplicación y mezcla, las advertencias para su manejo, el equipo auxiliar protector que se recomienda, los primeros auxilios, y los antídotos.	Procedimiento de gestión riesgo químico
28			Artículo 165	En todos los establecimientos de trabajo en donde se manejen o procesen productos de origen animal, vegetal, productos biológicos y tóxicos, los patronos estarán obligados a tomar todas las medidas necesarias para impedir la propagación o exposición de los agentes biológicos y tóxicos, nocivos para la salud de los trabajadores.	Matriz de identificación de peligros, evaluación y valoración de riesgos y controles específicos

Item	Tema	Sub Tema	Requerimiento Legal		Evaluación de Cumplimiento
			ARTICULO	PARAMETRO NORMATIVO	EVIDENCIA DE CUMPLIMIENTO
29	RIESGO BIOLÓGICO	Sustancias Inflamables y Explosivas	176	En todos los establecimientos de trabajo en donde los trabajadores estén expuestos a riesgos físicos, mecánicos, químicos, biológicos, etc, los patronos suministrarán los equipos de protección adecuados, según la naturaleza del riesgo, que reúnan condiciones de seguridad y eficiencia para el usuario.	
30			177 Numeral 6 literal a	En orden a la protección personal de los trabajadores, los patronos estarán obligados a suministrar a éstos los equipos de protección personal, de acuerdo con la siguiente clasificación: Mandiles de distintos materiales según la labor desarrollada por el trabajador y el riesgo a que esté expuesto, para protección contra productos químicos, biológicos, etc, quemaduras, aceites, etc.	
31			TITULO III	NORMAS GENERALES SOBRE RIESGOS FÍSICOS, QUÍMICOS Y BIOLÓGICOS EN LOS ESTABLECIMIENTOS DE TRABAJO.	

Identificación de la Norma



Autoridad **Presidente de la República**

Tipo de norma **Decreto**

N° Norma **1543** [Conoce más aquí](#)

Fecha de publicación **1997**

Asunto que regula la norma

Por el cual se reglamenta el manejo de la infección por el Virus de Inmunodeficiencia Humana (VIH), Síndrome de la Inmunodeficiencia Adquirida (SIDA) y las otras Enfermedades de Transmisión Sexual (ETS).

Requerimiento Legal

Evaluación de Cumplimiento

Item	Tema	Sub Tema	ARTICULO	PARAMETRO NORMATIVO	EVIDENCIA DE CUMPLIMIENTO
32	RIESGO QUÍMICO	Medidas de bioseguridad	23	<p>"Las entidades públicas y privadas asistenciales de salud, laboratorios, bancos de sangre, consultorios y otras que se relacionen con el diagnóstico, investigación y atención de personas, deberán:</p> <ol style="list-style-type: none"> Acatar las recomendaciones que en materia de medidas universales de bioseguridad sean adoptadas e impartidas por el Ministerio de Salud. Capacitar a todo el personal vinculado en las medidas universales de bioseguridad. Velar por la conservación de la salud de sus trabajadores. Proporcionar a cada trabajador en forma gratuita y oportuna, elementos de barrera o contención para su protección personal, en cantidad y calidad acordes con los riesgos existentes en los lugares de trabajo sean estos reales o potenciales. " 	

Identificación de la Norma



Autoridad **Ministerio de Salud**

Tipo de norma **MANUAL**

N° Norma **DE CONDUCTAS BASICAS EN BIOSEGURIDAD MANEJO INTEGRAL**

[Conoce más aquí](#)

Fecha de publicación **1997**

Asunto que regula la norma **Por el cual se reglamenta el PROGRAMA DE BIOSEGURIDAD**

Requerimiento Legal

Evaluación de Cumplimiento

Item	Tema	Sub Tema	ARTICULO	PARAMETRO NORMATIVO	EVIDENCIA DE CUMPLIMIENTO
33	RIESGO QUÍMICO	Medidas de bioseguridad	Todo	Describir las normas de bioseguridad que se deben tener en cuenta para la atención de pacientes y en el desarrollo de actividades que involucren el factor de riesgo Biológico. 1. Bioseguridad 2. Desinfección y esterilización de equipos e instrumental para atención de pacientes 3. Desechos intrahospitalarios 4. Accidente ocupacional 5. Clasificación de las áreas hospitalarias según el riesgo	

Identificación de la Norma

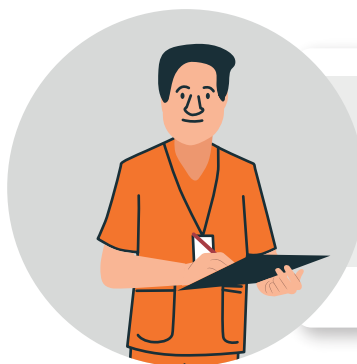

Autoridad Ministerio del Ambiente y Ministerio de Salud

Fecha de publicación 2002

Tipo de norma Resolución

N° Norma 1164 [Conoce más aquí](#)

Asunto que regula la norma

Por la cual se adopta el Manual de Procedimientos para la Gestión Integral de los residuos hospitalarios y similares

Requerimiento Legal

Evaluación de Cumplimiento

Item	Tema	Sub Tema	ARTICULO	PARAMETRO NORMATIVO	EVIDENCIA DE CUMPLIMIENTO
34	RIESGO BIOLÓGICO	Medidas de bioseguridad	1	Adoptar el Manual de Procedimientos para la Gestión Integral de los Residuos Hospitalarios y similares, MPGIRH, adjunto a la presente resolución, de acuerdo con lo determinado en los artículos 4° y 21 del Decreto 2676 de 2000.	
35			2	Los procedimientos, procesos, actividades y estándares establecidos en el manual para la gestión integral de los residuos hospitalarios y similares, serán de obligatorio cumplimiento por los generadores de residuos hospitalarios y similares y prestadores de los servicios de desactivación y especial de aseo, de conformidad con lo dispuesto en el Decreto 2676 de 2000.	

Identificación de la Norma



Autoridad Ministerio de Protección Social

Tipo de norma Resolución

N° Norma 2183 [Conoce más aquí](#)

Fecha de publicación 2004

Asunto que regula la norma

Por la cual se adopta el Manual de Buenas Prácticas de Esterilización para Prestadores de Servicios de Salud.

Requerimiento Legal

Evaluación de Cumplimiento

Item	Tema	Sub Tema	ARTICULO	PARAMETRO NORMATIVO	EVIDENCIA DE CUMPLIMIENTO
36	RIESGO BIOLÓGICO	Medidas de bioseguridad	1	<p>Establecer el Manual de Buenas Prácticas de Esterilización para los Prestadores de Servicios de Salud, que se encuentra contenido en el documento técnico que hace parte integral de la presente resolución, como una herramienta fundamental del Sistema Obligatorio de Garantía de Calidad de la Atención en Salud, en el marco de lo establecido en el Decreto 2309 de 2002 y la Resolución 1439 de 2002 y demás normas que las modifiquen adicionen o sustituyan, el cual podrá ser adoptado voluntariamente por los prestadores de servicios de salud.</p> <p>Parágrafo. En todo caso, los prestadores de servicios de salud podrán adoptar este u otro Manual de Buenas Prácticas de Esterilización, siempre y cuando el manual que se adopte tenga evidencia científica que pruebe su efectividad, de manera que se garantice el control y la calidad de los elementos e insumos que se someten al proceso de esterilización.</p>	

Item	Tema	Sub Tema	Requerimiento Legal		Evaluación de Cumplimiento
			ARTICULO	PARAMETRO NORMATIVO	EVIDENCIA DE CUMPLIMIENTO
37	RIESGO BIOLÓGICO	Medidas de bioseguridad		El Manual de Buenas Prácticas de Esterilización que se establece mediante la presente resolución, se constituye en una herramienta indispensable para el desarrollo de los procesos y actividades de las Centrales de Esterilización de los Prestadores de Servicios de Salud en cualquier grado de complejidad y particularmente para que en las centrales de esterilización se dé cumplimiento al Estándar 5 - Procesos Prioritarios Asistenciales, contenido en el Anexo Técnico de la Resolución 1439 de 2002.	

Identificación de la Norma



Autoridad	Presidente de la República	Fecha de publicación	2005
Tipo de norma	Decreto	Asunto que regula la norma	Por el cual se establece el Sistema para la Protección y Control de la Calidad del Agua para Consumo Humano.
N° Norma	1575 Conoce más aquí		

Requerimiento Legal

Evaluación de Cumplimiento

Item	Tema	Sub Tema	ARTICULO	PARAMETRO NORMATIVO	EVIDENCIA DE CUMPLIMIENTO
38	RIESGO BIOLÓGICO	Obligaciones entidades y usuarios	10 numeral 3	<p>RESPONSABILIDAD DE LOS USUARIOS. Todo usuario es responsable de mantener en condiciones sanitarias adecuadas las instalaciones de distribución y almacenamiento de agua para consumo humano a nivel intradomiciliario, para lo cual, se tendrán en cuenta además, los siguientes aspectos:</p> <p>3. En edificios públicos y privados, conjuntos habitacionales, fábricas de alimentos, hospitales, hoteles, colegios, cárceles y demás edificaciones que conglomeren individuos, los responsables del mantenimiento y conservación locativa, deberán realizar el lavado y desinfección de los tanques de almacenamiento de agua para consumo humano, como mínimo cada seis (6) meses. La autoridad sanitaria podrá realizar inspección cuando lo considere pertinente.</p>	

Identificación de la Norma

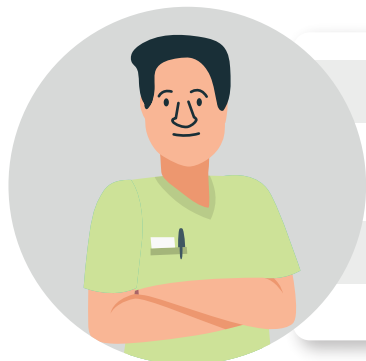

Autoridad Dirección General de Riesgos Profesionales

Tipo de norma Circular

N° Norma 149160 [Conoce más aquí](#)

Fecha de publicación 2009

Asunto que regula la norma Lineamientos de prevención y promoción para la influenza AH1N1 en ambientes laborales.

Requerimiento Legal

Evaluación de Cumplimiento

Item	Tema	Sub Tema	ARTICULO	PARAMETRO NORMATIVO	EVIDENCIA DE CUMPLIMIENTO
39	RIESGO BIOLÓGICO	Obligaciones entidades y usuarios	B numeral 1 a 4	<p>Las empresas públicas y privadas que funcionan en el territorio nacional están obligadas a procurar el cuidado integral de la salud de los trabajadores y de los ambientes de trabajo, teniendo de esta manera la responsabilidad de diseñar y desarrollar en el marco del programa de salud ocupacional las siguientes medidas preventivas:</p> <p>1. Medidas generales para todos los centros de trabajo. Es responsabilidad del empleador, contratante, contratistas y en general de la empresa o entidad que tenga personas a cargo en los centros de trabajo, velar por la seguridad, salud, vida de los trabajadores y proporcionar ambientes de trabajo saludable, y dar las medidas tendientes a prevenir hechos que generen riesgos sanitarios a las personas que laboran en los centros de trabajo, para lo cual deberá:</p> <ul style="list-style-type: none"> -Capacitar a los trabajadores sobre las técnicas adecuadas para el lavado de manos y promover el lavado frecuente de las mismas. -Instruir a los trabajadores sobre la forma como debe cubrirse la boca y nariz, con un pañuelo desechable, cuando se produce tos o estornudos; este debe ser desechado luego de utilizarlo. En caso de no disponer de pañuelos desechables, Republica de Colombia Ministerio de la Protección Social Dirección General de Riesgos <p style="text-align: right;">→</p>	



Requerimiento Legal

Evaluación de Cumplimiento

Item	Tema	Sub Tema	ARTICULO	PARAMETRO NORMATIVO	EVIDENCIA DE CUMPLIMIENTO
39	RIESGO BIOLÓGICO	Obligaciones entidades y usuarios	B numeral 1 a 4	<p>Profesionales Carrera 13 No 32- 76 PBX. 3305000 Ext. 1240 Bogotá D,C. Colombia www.minproteccionsocial.gov.co 3se puede cubrir con la parte superior de los brazos. Lavarse las manos inmediatamente después de toser o estornudar. -Suministrar a los trabajadores jabón u otras sustancias desinfectantes para el adecuado lavado de manos, al igual que toallas desechables para el secado. -En caso de tos o estornudos en los centros de trabajo, aconsejar a los trabajadores que deben evitar contacto estrecho con sus compañeros de trabajo y clientes, recomendando mantener una distancia mínima de 2 metros. -Cuando existan síntomas gripales, evitar dar la mano y siempre lavarse las manos después del contacto con los demás. Incluso si el trabajador usa guantes desechables, debe lavarse las manos luego de eliminar los guantes. -Proporcionar a los clientes y público en general, recipientes de basura e instalaciones adecuadas para el lavado de manos, jabón y toallas desechables. -Mantener limpias las superficies de trabajo, teléfonos, equipos de cómputo y otros dispositivos y equipos de trabajo que usen frecuentemente los trabajadores. -Recomendar a los trabajadores no usar equipos de trabajo de otros compañeros de trabajo. -Se sugiere minimizar las reuniones y propiciar la comunicación vía correo electrónico, teléfono u otros medios que no impliquen interacción directa persona a persona; cuando las reuniones sean imprescindibles se debe garantizar salas con adecuada ventilación y mantener una distancia mínima de dos metros entre los asistentes. De igual forma, reducir o eliminar las interacciones sociales innecesarias, como por ejemplo evitar que los familiares de los trabajadores visiten los centros de trabajo. -Se propone la flexibilización del horario de ingreso y salida con el fin de mitigar las aglomeraciones en los medios masivos de transporte, en el uso de los ascensores y en las áreas de ingreso y salida de la empresa. -Dar cumplimiento al artículo 17 de la Resolución 2400 de 1979, sobre baños, toallas de papel, jabón o desinfectante para los trabajadores. -Promover estilos de vida saludable como una buena nutrición y ejercicio físico.</p> <p>2. Centros de trabajo clasificados como de bajo riesgo de exposición ocupacional. Si la actividad económica desarrollada en el centro de trabajo no exige que los trabajadores estén en contacto frecuente con el público en general, además de las medidas de higiene y de distanciamiento social, es importante tratar de seguir las siguientes recomendaciones: -Para los trabajadores con tos o estornudos mirar la posibilidad para trabajar desde la casa de acuerdo a la naturaleza del trabajo o función. -Comunicar a los trabajadores las políticas de la empresa con respecto a las licencias e incapacida-</p>	

			Requerimiento Legal		Evaluación de Cumplimiento
Item	Tema	Sub Tema	ARTICULO	PARAMETRO NORMATIVO	EVIDENCIA DE CUMPLIMIENTO
39	RIESGO BIOLÓGICO	Obligaciones entidades y usuarios	B numeral 1 a 4	<p>des, conforme al Reglamento Interno de Trabajo, el Código Sustantivo de Trabajo, la Convención Colectiva de Trabajo, o las disposiciones y políticas que tenga la empresa al respecto. -Estar seguro de que sus trabajadores conocen donde se encuentran los suministros de higiene para el lavado de manos. -Realizar seguimiento a los comunicados oficiales sobre la evolución de la pandemia y garantizar el acceso de los trabajadores a dicha información. -Definir un medio de comunicación oficial (persona, página web, tablero) para difundir la información sobre la enfermedad.</p> <p>3. Centros de trabajo clasificados como de riesgo medio de exposición ocupacional. Por ser lugares donde existe un contacto frecuente y estrecho entre los trabajadores y el público general, la empresa y trabajadores deben realizar las siguientes medidas básicas de higiene y de distanciamiento personal: -Controles de ingeniería y prácticas de trabajo: •Se debe instruir a los trabajadores para evitar el contacto estrecho con otros trabajadores y el público en general. Esto se puede lograr incrementando el espacio entre trabajadores y el público, de tal manera que se garantice un espacio mínimo de dos metros entre uno y otros Utilizar estrategias de atención al cliente vía Internet o por teléfono o entrega a domicilio, con el fin de minimizar el contacto directo y de esta manera mantener trabajadores y clientes saludables. •El empleador puede suministrar exámenes médicos u otro tipo de recursos para los trabajadores, en el contexto de su programa de salud ocupacional. •También se puede considerar la instalación de barreras físicas tales como guardas de plástico para proteger a los trabajadores. •Analizar la necesidad de mejorar la ventilación de los sitios de trabajo. -Controles administrativos: •Defina una política clara sobre las licencias, incapacidades, asuntos de transporte cuando este sea suministrado por el empleador y otros trámites administrativos. •Suministros de higiene para el lavado de manos. •Definir un medio de comunicación oficial (persona, página web, tablero) para difundir la información sobre la enfermedad. •Mantenga informados a sus clientes sobre los síntomas de la enfermedad y solicite a los clientes sintomáticos minimizar el contacto con sus trabajadores. •Puede considerar limitar el acceso de los clientes y el público en general al centro de trabajo o definir ciertas áreas específicas para la atención de los clientes. En este último caso debe garantizar que estas áreas cuentan con adecuada ventilación y espacio suficiente para evitar el contacto estrecho entre las personas. -Equipos de protección personal. Los trabajadores que tienen frecuentemente contacto estrecho con la población general, el cual no puede ser minimizado usando controles administrativos o</p>	



Requerimiento Legal

Evaluación de Cumplimiento

Item	Tema	Sub Tema	ARTICULO	PARAMETRO NORMATIVO	EVIDENCIA DE CUMPLIMIENTO
39	RIESGO BIOLÓGICO	Obligaciones entidades y usuarios	B numeral 1 a 4	<p>des, conforme al Reglamento Interno de Trabajo, el Código Sustantivo de Trabajo, la de ingeniería, y que no se espera que tengan contacto con personas enfermas, pueden usar equipo de protección personal para prevenir el contagio a través de gotas de saliva provenientes de la tos o estornudos de los clientes. Un tapabocas quirúrgico puede proporcionar dicha protección. El uso de respirador puede ser considerado si existe la probabilidad de contacto estrecho con personas enfermas. Es importante capacitar y motivar a los trabajadores para el uso adecuado de dichos elementos de protección personal.</p> <p>4. Centros de trabajo clasificados como de alto y muy alto riesgo de exposición ocupacional. Las Instituciones Prestadoras de Servicios de Salud, y en las empresas donde existe una alta probabilidad de que los trabajadores entren en contacto con personas enfermas, debe adopten el Manual de Bioseguridad elaborado por el Instituto Nacional de Salud y la Asociación Colombiana de Infectología, en el marco del Plan de Prevención y Mitigación del Impacto de la Pandemia de Influenza en Colombia. Dicho manual está disponible en la página del Ministerio de la Protección Social en Internet: www.minproteccionsocial.gov.co. Con respecto a la protección respiratoria de los trabajadores de muy alto riesgo, esta debe tener las siguientes características: respiradores personales con capacidad de filtrar partículas 1 µ de tamaño con una eficacia del filtro mayor de 95% (salida del filtro < de el 5%), a caudales de hasta 50 L por minuto. Estos respiradores se conocen como N - 95 o de alta eficiencia y requieren:</p> <ul style="list-style-type: none"> •Ser de uso individual. •Mantenerse ajustados al marco facial. •Ser de uso estricto para trabajadores que atenderán casos sospechosos, probables y confirmados. •Desecharse cuando se observen manchas, humedad o porosidad. Para la profilaxis se debe seguir con el protocolo establecido por el Ministerio de la Protección Social donde se establece en que casos se debe realizar. (Se recomienda usar Oseltamivir a dosis de 75 miligramos, una vez al día, por siete (7) días)." 	

Identificación de la Norma



Autoridad **Presidente de la República**

Tipo de norma **Decreto**

N° Norma **351** [Conoce más aquí](#)

Fecha de publicación **2014**

Asunto que regula la norma

Por el cual se reglamenta la gestión integral de los residuos generados en la atención en salud y otras actividades.

Requerimiento Legal

Evaluación de Cumplimiento

Item	Tema	Sub Tema	ARTICULO	PARAMETRO NORMATIVO	EVIDENCIA DE CUMPLIMIENTO
40	RIESGO BIOLÓGICO	Obligaciones entidades y usuarios	6	<p>Obligaciones del generador. Además de las disposiciones contempladas en las normas vigentes, en el marco de la gestión integral de los residuos generados en la atención en salud y otras actividades, el generador tiene las siguientes obligaciones:</p> <ol style="list-style-type: none"> 1. Formular, implementar, actualizar y tener a disposición de las autoridades ambientales, direcciones departamentales, distritales y municipales de salud e INVIMA en el marco de sus competencias, el plan de gestión integral para los residuos generados en la atención en salud y otras actividades reguladas en el presente decreto, conforme a lo establecido en el Manual para la Gestión Integral de Residuos Generados en la Atención en Salud y otras Actividades. 2. Capacitar al personal encargado de la gestión integral de los residuos generados, con el fin de prevenir o reducir el riesgo que estos residuos representan para la salud y el ambiente, así como brindar los elementos de protección personal necesarios para la manipulación de estos. 	→

			Requerimiento Legal		Evaluación de Cumplimiento
Item	Tema	Sub Tema	ARTICULO	PARAMETRO NORMATIVO	EVIDENCIA DE CUMPLIMIENTO
40	RIESGO BIOLÓGICO	Obligaciones entidades y usuarios	6	<p>3. Dar cumplimiento a la normatividad de seguridad y salud del trabajador a que haya lugar.</p> <p>4. Contar con un plan de contingencia actualizado para atender cualquier accidente o eventualidad que se presente y contar con personal capacitado y entrenado para su implementación.</p> <p>5. Tomar y aplicar todas las medidas de carácter preventivo o de control previas al cese, cierre, clausura o desmantelamiento de su actividad con el fin de evitar cualquier episodio de contaminación que pueda representar un riesgo a la salud y al ambiente, relacionado con sus residuos peligrosos.</p> <p>6. Los generadores que realicen atención en salud extramural, serán responsables por la gestión de los residuos peligrosos generados en dicha actividad y por lo tanto su gestión debe ser contemplada en el Plan de Gestión Integral de Residuos.</p> <p>7. Dar cumplimiento a lo establecido en el Decreto 1609 de 2002 o la norma que la modifique o sustituya, cuando remita residuos peligrosos para ser transportados.</p> <p>8. Suministrar al transportista de los residuos o desechos peligrosos las respectivas hojas de seguridad.</p> <p>9. Responder por los residuos peligrosos que genere. La responsabilidad se extiende a sus afluentes, emisiones, productos y subproductos, equipos desmantelados y en desuso, elementos de protección personal utilizados en la manipulación de este tipo de residuos y por todos los efectos ocasionados a la salud y al ambiente.</p> <p>10. Responder en forma integral por los efectos ocasionados a la salud y/o al ambiente, de un contenido químico o biológico no declarado al gestor y a las autoridades ambientales y sanitarias.</p> <p>11. Entregar al transportador los residuos debidamente embalados, envasados y etiquetados de acuerdo con lo establecido en la normatividad vigente.</p> <p>12. Conservar los comprobantes de recolección que le entregue el transportador de residuos o desechos peligrosos con riesgo biológico o infeccioso, hasta por un término de cinco (5) años.</p> <p>13. Conservar las certificaciones de almacenamiento, aprovechamiento, tratamiento y/o disposición final que emitan los respectivos gestores de residuos peligrosos hasta por un término de cinco (5) años.</p>	

Item	Tema	Sub Tema	Requerimiento Legal		Evaluación de Cumplimiento
			ARTICULO	PARAMETRO NORMATIVO	EVIDENCIA DE CUMPLIMIENTO
41	RIESGO BIOLÓGICO	Obligaciones entidades y usuarios	12	Tratamiento de residuos o desechos peligrosos con riesgo biológico o infeccioso. En el Manual para la Gestión Integral de Residuos Generados en los Servicios de Salud y otras Actividades se establecerán los procedimientos y requisitos que se deben tener en cuenta al momento de realizar el tratamiento de los residuos con riesgo biológico o infeccioso, con el fin de garantizar la desactivación o eliminar la característica de peligrosidad, evitando la proliferación de microorganismos patógenos.	

Identificación de la Norma

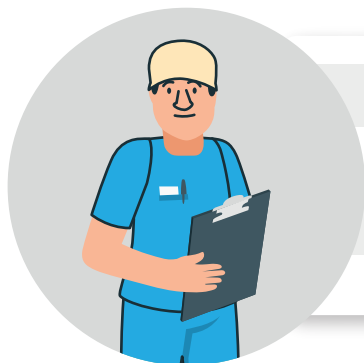

Autoridad **Ministerio de Salud**

Fecha de publicación **2014**

Tipo de norma **Resolución**

N° Norma **2003** [Conoce más aquí](#)

Asunto que regula la norma

Por la cual se definen los procedimientos y condiciones de inscripción de los Prestadores de Servicios de Salud y de habilitación de servicios de salud

Requerimiento Legal

Evaluación de Cumplimiento

Item	Tema	Sub Tema	ARTICULO	PARAMETRO NORMATIVO	EVIDENCIA DE CUMPLIMIENTO
42	RIESGO BIOLÓGICO	Medidas de bioseguridad	Numeral 2.3.2.1	<p>"Descripción del proceso: Esterilización es el proceso mediante el cual se provee material estéril a los servicios que dependen de éste para realizar sus procedimientos, con productos que garanticen la seguridad en la atención. El proceso de esterilización incluye los siguientes pasos: recibo, lavado, armado, empacado, esterilizado, almacenaje, entrega de materiales estériles y el proceso finalizará solo cuando el producto se utilice en la atención de un paciente.</p> <p>A. Infraestructura: En centrales de esterilización cuenta con los siguientes ambientes y áreas señalizadas unidireccionales y de circulación restringida:</p> <p>1. Ambiente contaminado: donde se reciben y lavan los equipos. Cuenta con pocetas, mesones y suministro de agua, aire comprimido y desagües. 2. Ambiente limpio con las siguientes áreas: - Área de empaque donde se arman y empacan los equipos. - Área de esterilizadores acondicionada para el método de esterilización que se emplee.</p>	
43					

			Requerimiento Legal		Evaluación de Cumplimiento
Item	Tema	Sub Tema	ARTICULO	PARAMETRO NORMATIVO	EVIDENCIA DE CUMPLIMIENTO
42	RIESGO BIOLÓGICO	Medidas de bioseguridad	Numeral 2.3.2.1	<ul style="list-style-type: none"> - Área de almacenamiento de insumos. 3. Ambiente de almacenamiento de equipos donde se almacena el material estéril. 4. Ambiente de vestier para el personal asistencial que funciona como filtro, con lavamanos. 5. Si se utiliza esterilización con óxido de etileno: ambiente independiente y con una instalación que siga las recomendaciones del fabricante del esterilizador. 6. Baño para el personal asistencial con lavamanos. 7. Cuenta con tomas eléctricas en todas las áreas. 8. Todo el servicio debe estar limpio, bien iluminado, con ventanas cerradas y no uso de ventiladores. 9. Los pisos, paredes y techos, deberán estar recubiertos en materiales sólidos, lisos, lavables, impermeables y resistentes a los procesos de uso, lavado y desinfección. 10. Todos los muebles serán lavables y no serán de material poroso. La madera no está indicada en éstas áreas. 	
43				<ul style="list-style-type: none"> B. Dotación: Para centrales de esterilización y para prestadores quienes realicen el proceso de esterilización fuera de una central de esterilización, cuentan con: <ul style="list-style-type: none"> 1. Los esterilizadores que garanticen el proceso a los elementos que se utilizan en los servicios de la Institución o el profesional independiente o según la oferta de servicios cuando se trate de centrales independientes. 2. Los esterilizadores cuentan con programa de mantenimiento preventivo, validación a la instalación y recalificación anual. 3. Si se utiliza esterilización con óxido de etileno, éste cuenta con aireador. 4. Cubetas plásticas profundas, de acuerdo a la cantidad de instrumental a lavar y cepillos para lavado. 5. Selladoras, si el empaque lo requiere. 6. Estanterías para almacenaje de superficies lavables y con estantes arriba del piso al menos 25 cm. y a 6 cm. de la pared. Para centrales de esterilización, cuenta con: <ul style="list-style-type: none"> 1. Mesa de transporte de equipos dentro de la central de esterilización. 2. Carros de transporte de equipos estériles y contaminados, debidamente marcados para el traslado seguro de los equipos fuera de la central de esterilización. C. Medicamentos, Dispositivos Médicos e insumos Para centrales de esterilización y para prestadores quienes que realicen el proceso de esterilización fuera de centrales de esterilización, cuentan con: <ul style="list-style-type: none"> 1. Detergentes diseñados específicamente para ser utilizados en el lavado de instrumental quirúrgico y equipos médicos. 	

			Requerimiento Legal		Evaluación de Cumplimiento
Item	Tema	Sub Tema	ARTICULO	PARAMETRO NORMATIVO	EVIDENCIA DE CUMPLIMIENTO
42	RIESGO BIOLÓGICO	Medidas de bioseguridad	Numeral 2.3.2.1	<p>2. Empaque grado médico permeable al agente esterilizante a utilizar.</p> <p>3. Agentes esterilizantes almacenados de acuerdo a las instrucciones del fabricante.</p> <p>4. Indicadores químicos y biológicos</p> <p>D. Procesos Prioritarios</p> <p>Para centrales de esterilización y para prestadores quienes realicen el proceso de esterilización fuera de una central de esterilización, cuentan con:</p> <p>1. Protocolos que contienen cada una de las etapas del proceso de esterilización:</p> <ul style="list-style-type: none"> - Transporte de material antes del ingreso al servicio de esterilización. - Recibo de material. - Lavado, secado y lubricación. - Empaque. - Esterilizado. - Almacenaje y entrega. <p>2. Sistema de verificación de integridad del dispositivo estéril, identificando cualquier deterioro que comprometa la permanencia de la esterilidad.</p> <p>3. Cuando se realicen procesos de esterilización con óxido de etileno, cuenta con manual de procedimientos seguros por parte de los operarios y de los dispositivos médicos.</p> <p>4. Socialización, asesoría y verificación de cumplimiento de normas de almacenamiento del producto esterilizado, que garantice el mantenimiento de las condiciones de esterilización del producto esterilizado dentro y fuera de la central en servicios como urgencias, salas de parto, salas de cirugía, hospitalización, etc.</p> <p>5. En tanto se defina la relación y condiciones de reuso de dispositivos médicos diseñados para un solo uso, los prestadores de servicios de salud podrán reusar, siempre y cuando definan y ejecuten procedimientos basados en evidencia científica que demuestren que el reprocesamiento del dispositivo no implica reducción de la eficacia y desempeño para el cual se utiliza el dispositivo médico, ni riesgo de infecciones o complicaciones por los procedimientos para el usuario, con seguimiento a través del comité de infecciones.</p> <p>6. Documento del procedimiento Institucional para el reuso limitado de cada uno de los dispositivos médicos que incluya la limpieza, desinfección, empaque, reesterilización con el método indicado y número límite de reusos, cumpliendo con los requisitos de seguridad y funcionamiento de los dispositivos médicos, nuevo etiquetado, así como los correspondientes registros de estas actividades y su correspondiente validación.</p> <p>7. Para aquellos dispositivos médicos que el fabricante recomienda un número limitado de reusos, cuenta con la documentación necesaria que soporte el proceso, de acuerdo a lo que el fabricante recomienda.</p> <p>8. Participación en el comité de infecciones.</p> <p>Para prestadores que contraten el proceso de esterilización con una central de esterilización externa cuentan con un protocolo que incluya las condiciones de transporte que garanticen mantener las condiciones de esterilización del producto.</p>	
43					



Importante conocerla y aplicarla

La matriz de requisitos legales es un documento que contiene la información sobre la normatividad concerniente a la Seguridad Social y a la Administración de los Riesgos Laborales, te facilitamos las definiciones normativas del sector salud para así garantizar el cumplimiento.

Identificación de la Norma

Autoridad	Congreso de la República
Tipo de norma	Ley
N° Norma	9 Cónoce más aquí
Fecha de publicación	1979
Asunto que regula la norma	Por la cual se dictan medidas sanitarias

Requerimiento Legal

Evaluación de Cumplimiento

Item	Tema	Sub Tema	ARTICULO	PARAMETRO NORMATIVO	EVIDENCIA DE CUMPLIMIENTO
44		Iluminación	105	En todos los lugares de trabajo habrá iluminación suficiente, en cantidad y calidad, para prevenir efectos nocivos en la salud de los trabajadores y para garantizar adecuadas condiciones de visibilidad y seguridad.	Documentos del Sistema de Gestión de Seguridad y Salud en el Trabajo
45		Temperatura, Humedad y Calor	106	El Ministerio de Salud determinará los niveles de ruido, vibración y cambios de presión a que puedan estar expuestos los trabajadores.	
46			Artículo. 107	Se prohíben métodos o condiciones de trabajo con sobrecargo o pérdida excesiva de calor que puedan causar efectos nocivos a la salud de los trabajadores.	
47		Ventilación	Artículo. 109	En todos los lugares de trabajo deberán tener ventilación para garantizar el suministro de aire limpio y fresco, en forma permanente y en cantidad suficiente.	

			Requerimiento Legal		Evaluación de Cumplimiento
Item	Tema	Sub Tema	ARTICULO	PARAMETRO NORMATIVO	EVIDENCIA DE CUMPLIMIENTO
48		Iluminación	Artículo 196	La iluminación y ventilación en los espacios de las edificaciones serán adecuados a su uso, siguiendo los criterios de las reglamentaciones correspondientes.	
49		Iluminación	Artículo 197	Todos los servicios sanitarios tendrán sistemas de ventilación adecuados.	
50		Ventilación	Artículo 202	La intensidad de sonidos o ruidos en las edificaciones se regirá por lo establecido en la presente Ley y sus reglamentaciones	

Identificación de la Norma



Autoridad

Tipo de norma

N° Norma

[Cónoce más aquí](#)

Fecha de publicación

Asunto que regula la norma

Por la cual se establecen algunas disposiciones sobre vivienda, higiene y seguridad en los establecimientos de trabajo

			Requerimiento Legal		Evaluación de Cumplimiento
Item	Tema	Sub Tema	ARTICULO	PARAMETRO NORMATIVO	EVIDENCIA DE CUMPLIMIENTO
51		Temperatura, Humedad y Calor	Artículo 63	<p>"La temperatura y el grado de humedad del ambiente en los locales cerrados de trabajo, será mantenido, siempre que lo permita la índole de la industria, entre los límites tales que no resulte desagradable o perjudicial para la salud.</p> <p>PARÁGRAFO. Cuando existan en los lugares de trabajo fuentes de calor, como cuerpos incandescentes, hornos de altas temperaturas, deberán adaptarse dispositivos adecuados para la reflexión y aislamiento del calor, y los trabajadores deberán utilizar los elementos de protección adecuados, contra las radiaciones dañinas de cualquier fuente de calor."</p>	
52			Artículo 64	<p>"Los trabajadores deberán estar protegidos por medios naturales o artificiales de las corrientes de aire, de los cambios bruscos de temperatura, de la humedad o sequedad excesiva. Cuando se presenten situaciones anormales de temperaturas muy bajas o muy altas, o cuando las condiciones mismas de las operaciones y/o procesos se realicen a estas temperaturas, se concederán a los trabajadores pausas o relevos periódicos.</p>	
53			Artículo 67	<p>La instalación de calefacción que se adopte ofrecerá garantías contra el peligro de incendio y el desprendimiento de gases nocivos, y no habrá de perjudicar al trabajador por la acción del calor radiante, ni por las corrientes de aire que pudieran producirse.</p>	
54			Artículo 68	<p>En los locales de trabajo semiabiertos, tales como cobertizos, hangares, etc., se protegerá a los trabajadores contra la acción del sol, las corrientes de aire, etc.</p>	
55			Artículo 69	<p>Se tomarán las medidas adecuadas para controlar en los lugares de trabajo las condiciones de temperatura ambiente, incluyendo el calor transmitido por radiación y convecciónconducción, la humedad relativa y el movimiento del aire de manera de prevenir sus efectos adversos sobre el organismo, y sobre la eficiencia de los trabajadores.</p>	

			Requerimiento Legal		Evaluación de Cumplimiento
Item	Tema	Sub Tema	ARTICULO	PARAMETRO NORMATIVO	EVIDENCIA DE CUMPLIMIENTO
56		Ventilación	Artículo 70	En los locales cerrados o en los lugares de trabajo y dependencias anexas, deberá renovarse el aire de manera uniforme y constante con el objeto de proporcionar al trabajador un ambiente inofensivo y cómodo. Las entradas de aire puro estarán ubicadas en lugares opuestos a los sitios por donde se extrae o se expulsa el aire viciado.	
57			Artículo 71	En los lugares de trabajo en donde se efectúen procesos u operaciones que produzcan contaminación ambiental por gases, vapores, humos, neblinas, etc., y que pongan en peligro no solo la salud del trabajador, sino que causen daños y molestias al vecindario, debe establecerse dispositivos especiales y apropiados para su eliminación por medio de métodos naturales o artificiales de movimiento del aire en los sitios de trabajo para diluir o evacuar los agentes contaminadores.	
58			Artículo 72	"Al usarse cualquier sistema de ventilación, deberá proporcionarse una o varias salidas del aire colocadas de preferencia en la parte superior de la edificación; el aire suministrado no deberá contener sustancias nocivas. La descarga se localizará de tal manera que se evite la entrada de los agentes tóxicos por los dispositivos de admisión del aire.	
59			Artículo 73	<p>"En los lugares de trabajo o locales de servicio, la cantidad de aire que se debe suministrar teniendo en cuenta el área del piso, se hará de acuerdo a la siguiente tabla:</p> <p>Lugar o tipos de ocupación Pies cúbicos aire /minuto /pié2</p> <ul style="list-style-type: none"> - Industrias en general, que no desprendan agentes insalubres, tóxicos ni inflamables: 1 - Garajes (ventilación mecánica): 1 - Gimnasios: 1,5 - Sanitarios, Cuartos de baño: 3 - Sala carga de baterías: 2 - Comedores: 1.5 - Cabinas para soldadura eléctrica: 50 - Salalimpieza abrasiva 100 <p>PARÁGRAFO. Los demás lugares de trabajo u ocupaciones similares por sus operaciones, procesos o servicios a los enumerados en la tabla anterior, se les suministrará la misma cantidad de aire por minuto y por pié cuadrado."</p>	

			Requerimiento Legal		Evaluación de Cumplimiento
Item	Tema	Sub Tema	ARTICULO	PARAMETRO NORMATIVO	EVIDENCIA DE CUMPLIMIENTO
60			Artículo 74	<p>"En los establecimientos de trabajo donde se ejecuten operaciones, procesos y procedimientos que den origen a vapores, gases, humos, polvos, neblinas o emanaciones tóxicas, se los eliminará en su lugar de origen por medio de campanas de aspiración o por cualquier otro sistema aprobado por las autoridades competentes, para evitar que dichas sustancias constituyan un peligro para la salud de los trabajadores y se tendrán en cuenta:</p> <p>a. Que los conductores de descarga de los sistemas de espiración, estén colocados de tal manera que no permitan la entrada del aire contaminado al local de trabajo.</p> <p>b. Que el aire aspirado de cualquier procedimiento, proceso u operación que produzca polvo, u otras emanaciones nocivas, no se descargue a la atmósfera exterior en aquellos lugares en donde pueda ofrecer riesgo a la salud de las personas, sin antes haber sido sometido a previa purificación. Durante las interrupciones del trabajo se renovará la atmósfera en dichos locales por medio de la ventilación exhaustiva cuando las condiciones del lugar lo requieran."</p>	
61		Ventilación	Artículo 75	<p>Cuando se empleen sistemas de ventilación por extracción se utilizarán campanas o casillas que se acoplen directamente, cubriendo totalmente el sitio de operación, y deberá existir en el interior de éstas una presión negativa. En caso que se utilicen campanas con extracción frontal, lateral o suspendida, deberán estar lo más cerca posible de la fuente contaminante y con capacidad necesaria para obtener la velocidad de control, evitando así la dispersión del contaminante. Estas campanas deberán instalarse en tal forma, que eviten que las corrientes de aire contaminado pasen por la zona respiratoria del trabajador. La instalación de captación y de evacuación, en cuanto a sus elementos, materiales de los mismos, disposición y funcionamiento, será de tal forma que ofrezca absolutas garantías de seguridad.</p>	
62			Artículo 76	<p>"Las cocinas instaladas en hospitales, hoteles, restaurantes, escuelas, fuentes de soda y otros sitios de trabajo que no tengan ventilación natural adecuada, se ventilarán mecánicamente, extrayendo aire a razón de treinta (30) cambios por hora como mínimo. Cualquiera que sea el sistema de ventilación general, deberán instalarse campanas de aspiración."</p>	

Requerimiento Legal

Evaluación de Cumplimiento

Item	Tema	Sub Tema	ARTICULO	PARAMETRO NORMATIVO	EVIDENCIA DE CUMPLIMIENTO
63			Artículo 77	CUANDO SE OPERE CON SUBSTANCIAS IRRITANTES Y NOCIVAS, SERÁ NECESARIA LA INSTALACIÓN DE SISTEMAS DE VENTILACIÓN LOCAL EXHAUSTIVAS. Requieren estos sistemas las operaciones de: pintura a pistola, soldadura en espacios cerrados, limpieza abrasiva con arena, metalizado, molienda de material seco, desmoldeo de piezas fundidas, preparación de arena de moldeo, galvanoplastia, recubrimiento metálico, desengrasado con solventes orgánicos, limpieza de metales en tanques, secado de materiales silíceos, tamizado de materiales, envase y empaque de sustancias nocivas, pulimento de piezas, fusión de plomo, cadmio, etc, manipulación de sustancias radiactivas en polvo, etc. Todas las demás operaciones que la División de Salud Ocupacional, las clasifique como nocivas.	
64		Ventilación	Artículo 71	Los colectores que retienen las sustancias molestas o nocivas y que evitan su dispersión en la atmósfera general, serán descargados o renovados con la frecuencia debida para lograr una buena operación. Los materiales recogidos en los colectores se dispondrán de tal manera, que no constituyan peligro para la salud del personal.	
65		Iluminación	Artículo 79	<p>"Todos los lugares de trabajo tendrán la iluminación adecuada e indispensable de acuerdo a la clase de labor que se realice según la modalidad de la industria; a la vez que deberán satisfacer las condiciones de seguridad para todo el personal. La iluminación podrá ser natural o artificial, o de ambos tipos. La iluminación natural debe disponer de una superficie de iluminación (ventanas, claraboyas lumbreras, tragaluces, techos en diente de serrucho, etc.) proporcional a la del local y clase de trabajo que se ejecute, complementándose cuando sea necesario con luz artificial. Cuando no sea factible la iluminación natural, se optará por la artificial en cualquiera de sus formas y deberá instalarse de modo que:</p> <p>a. No produzca deslumbramientos, causa de reflexión del foco luminoso en la superficie de trabajo o foco luminoso en la línea de visión. b. No produzca viciamiento de la atmósfera del local, ni ofrezca peligro de incendio o sea perjudicial para la salud de los trabajadores.</p> <p>PARÁGRAFO. El número de focos, su distribución e intensidad estará en relación con la altura, superficie del local y de acuerdo al trabajo que se realice."</p>	

			Requerimiento Legal	Evaluación de Cumplimiento	
Item	Tema	Sub Tema	ARTICULO	PARAMETRO NORMATIVO	EVIDENCIA DE CUMPLIMIENTO
66		Iluminación	Artículo 80	Se procurará que el trabajador no sufra molestias por la iluminación solar directa; para este fin es indispensable utilizar un vidrio difusor, con coloración apropiada u otro dispositivo que evite el resplandor.	
67			Artículo 81	Cuando se use iluminación suplementaria para las máquinas o aparatos, se ha de tener cuidado de que tengan su pantalla adecuada siempre que no den lugar a la proyección de contrastes de luz y sombra.	
68			Artículo 82	Los lugares de trabajo dentro del establecimiento, que ofrezcan mayor peligro de accidente deberán estar suficientemente iluminados, especialmente en aquellas operaciones o procesos en donde se manejen o funcionen máquinas prensas, troqueladoras, cizallas, trituradoras, inyectores, extrusoras, sierras, etc.	
69			Artículo 83	<p>"Se deberán tener en cuenta los niveles mínimos de intensidad de iluminación, ya sean medidas en Lux o en Bujías /pié, de conformidad con la siguiente tabla:</p> <p>a. Para trabajos que necesiten diferenciación de detalles extremadamente finos, con muy poco contraste y durante largos periodos de tiempo de 1.000 a 1.000 Lux. b. Para diferenciación de detalles finos, con un grado regular de contraste y largos periodos de tiempo de 500 a 1.000 Lux.</p> <p>c. Cuando se necesita diferenciación moderada de detalles la intensidad de iluminación será de 300 a 500 Lux.</p> <p>d. Para trabajos con poca diferenciación de detalles la iluminación será de 150 a 250 Lux.</p> <p>e. En trabajos ocasionales que no requieren observación de tallada la intensidad de iluminación será de 100 a 200 Lux.</p> <p>f. Zonas de almacenamiento, pasillos para circulación de personal, etc. con intensidad de iluminación de 200 Lux.</p> <p>g. Garajes, reparación de vehículos con iluminación de 1000 Lux. h.</p> <p>Cuartos para cambios de ropas, con intensidad de 200 Lux.</p> <p>i. Trabajo regular de oficina, con intensidad de 1.500 Lux.</p> <p>j. Corredores, con intensidad de iluminación de 200 Lux.</p> <p>k. Sanitarios, con intensidad de iluminación de 300 Lux.</p> <p>l. Bodegas, con intensidad de iluminación de 200 Lux.</p> <p>PARÁGRAFO. Para los efectos de esta tabla, la unidad de medida será el Lux, que se define como la intensidad producida en una superficie por una bujía estandar colocada a un metro de distancia. La unidad de iluminación más empleada es la BUJIPIE, que se define como la iluminación que recibe una superficie de un pié cuadrado, en la cual se distribuye un flujo de un Lumen Una bujiapié equivale a 10,76 Lux."</p>	



			Requerimiento Legal		Evaluación de Cumplimiento
Item	Tema	Sub Tema	ARTICULO	PARAMETRO NORMATIVO	EVIDENCIA DE CUMPLIMIENTO
70			Artículo 84	Todas las ventanas, tragaluces, lumbreras, claraboyas y orificios por donde deba entrar la luz solar, así como las pantallas, lámparas fluorescentes, etc. deberán conservarse limpios y libres de obstrucciones. PARÁGRAFO. Las ventanas, tragaluces, etc., se dispondrán en tal forma que la iluminación natural se reparta uniformemente en los lugares de trabajo, instalándose cuando sea necesario, dispositivos que impidan el deslumbramiento.	
71			Artículo 85	"La iluminación general de tipo artificial debe ser uniforme y distribuida adecuadamente de tal manera que se eviten sombras intensas, contrastes violentos y deslumbramientos. PARÁGRAFO 1o. La relación entre los valores mínimo y máximo de iluminación, medida en lux, no será inferior a 0.8 para asegurar la uniformidad de iluminación de los lugares de trabajo. PARÁGRAFO 2o. Cuando en determinado trabajo se requiera iluminación intensa, ésta se obtendrá mediante combinación de la iluminación general y la iluminación local complementaria, que se instalará de acuerdo con el trabajo que se va a ejecutar."	
72		Iluminación	Artículo 86	En las construcciones de madera, ésta debe ser perfectamente seca y los empalmes deben ser herméticos, con el fin de evitar los depósitos de polvo y la entrada de insectos, roedores, etc. En los establecimientos de trabajo en donde se ejecutan labores nocturnas, deberá instalarse un sistema de iluminación de emergencia en las escaleras y salidas auxiliares. Este sistema se instalará igualmente en los sitios de trabajo que no tengan iluminación natural.	
73			Artículo 87	"La calidad de la iluminación se referirá a la distribución espectral, brillos, contrastes, color, etc. La cantidad de iluminación se referirá al tamaño forma del objeto, al contraste, al tiempo disponible para ver el objeto, etc. PARÁGRAFO 1o. En todo lugar de trabajo se deberá disponer de adecuada iluminación, manteniendo dentro de los límites necesarios los niveles de intensidad, relaciones de brillantes, contrastes de color y reducción de destellos o resplandores para prevenir efectos adversos en los trabajadores y conservar apropiadas condiciones ambientales de visibilidad y seguridad. PARÁGRAFO 2o. En los locales de trabajo se permitirá el uso de lámparas fluorescentes, siempre que se elimine el efecto estroboscópico."	

Requerimiento Legal

Evaluación de Cumplimiento

Item	Tema	Sub Tema	ARTICULO	PARAMETRO NORMATIVO	EVIDENCIA DE CUMPLIMIENTO
74			Artículo 88	<p>"En todos los establecimientos de trabajo en donde se produzcan ruidos, se deberán realizar estudios de carácter técnico para aplicar sistemas o métodos que puedan reducirlos o amortiguarlos al máximo. Se examinará de preferencia la maquinaria vieja, defectuosa, o en mal estado de mantenimiento, ajustándola o renovándola según el caso; se deberán cambiar o sustituir las piezas defectuosas, ajustándolas correctamente; si es posible, reemplazar los engranajes metálicos por otros no metálicos o por poleas montándolas o equilibrándolas bien.</p> <p>PARÁGRAFO. Los motores a explosión deberán estar equipados con silenciador eficiente.</p> <p>El nivel máximo admisible para ruidos de carácter continuo en los lugares de trabajo, será el de 85 decibeles de presión sonora, medidos en la zona en que el trabajador habitualmente mantiene su cabeza, el cual será independiente de la frecuencia (ciclos por segundo o Hertz)."</p>	
75		Ruido y Vibraciones	Artículo 89	<p>En donde la intensidad del ruido sobrepase el nivel máximo permisible, será necesario efectuar un estudio ambiental por medio de instrumentos que determinen el nivel de presión sonora y la frecuencia.</p>	
76		Ruido y Vibraciones	Artículo 90	<p>"El control de la exposición a ruido se efectuará por uno o varios de los siguientes métodos:</p> <p>a. Se reducirá el ruido en el origen mediante un encerramiento parcial o total de la maquinaria, operaciones o procesos productores del ruido; se cubrirán las superficies (paredes, techos, etc.), en donde se pueda reflejar el ruido con materiales especiales para absorberlos; se colocarán aislantes para evitar las vibraciones; se cambiarán o se sustituirán las piezas sueltas o gastadas; se lubricarán las partes móviles de la maquinaria.</p> <p>b. Se controlará el ruido entre el origen y la persona, instalando pantallas de material absorbente; aumentando la distancia entre el origen del ruido y el personal expuesto.</p> <p>c. Se limitará el tiempo de exposición de los trabajadores al ruido.</p> <p>d. Se retirarán de los lugares de trabajo a los trabajadores hipersensibles al ruido.</p> <p>e. Se suministrarán a los trabajadores los elementos de protección personal, como tapones, orejeras, etc."</p>	



Requerimiento Legal

Evaluación de Cumplimiento

Item	Tema	Sub Tema	ARTICULO	PARAMETRO NORMATIVO	EVIDENCIA DE CUMPLIMIENTO
77			Artículo 91	Todo trabajador expuesto a intensidades de ruido por encima del nivel permisible, y que esté sometido a los factores que determinan la pérdida de la audición, como el tiempo de exposición, la intensidad o presión sonora, la frecuencia del ruido, la distancia de la fuente del ruido, el origen del ruido, la edad, la susceptibilidad, el carácter de los alrededores, la posición del oído con relación al sonido, etc, deberá someterse a exámenes médicos periódicos que incluyan audiometrías semestrales, cuyo costo estará a cargo de la Empresa.	Acta de reunión del Comité Paritario de Seguridad y Salud en el Trabajo o Vigía de Seguridad y Salud en el Trabajo
78		Ruido y Vibraciones	Artículo 92	En todos los establecimientos de trabajo donde existan niveles de ruido sostenido, de frecuencia superior a 500 ciclos por segundo e intensidad mayor de 85 decibeles, y sea imposible eliminarlos o amortiguarlos el patrono deberá suministrar equipo protector a los trabajadores que estén expuestos a esas condiciones durante su jornada de trabajo; lo mismo que para niveles mayores de 85 decibeles, independientemente del tiempo de exposición y la frecuencia. Para frecuencias inferiores a 500 ciclos por segundo, el límite superior de intensidad podrá ser hasta de 85 decibeles. PARÁGRAFO. 1o. En las oficinas y lugares de trabajo en donde predomine la labor intelectual, los niveles sonoros (ruidos) no podrán ser mayores de 70 decibeles, independientemente de la frecuencia y tiempo de exposición. PARÁGRAFO 2o. Cuando las medidas precedentes resultaren insuficientes para eliminar la fatiga nerviosa, u otros trastornos orgánicos de los trabajadores producidos por el ruido, se les concederá pausas de repaso sistemático o de rotación en sus labores, de manera de evitar tales trastornos.	Certificado de Afiliación de la Empresa a la ARL
79			Artículo 93	En los lugares de trabajo en donde se produzcan vibraciones por el uso de aparatos, equipos, herramientas, etc, que den origen en los trabajadores a síntomas de alteraciones vasomotoras, alteraciones en los huesos y articulaciones, signos clínicos neurológicos, etc., se deberán tener en cuenta los siguientes métodos para su control: a. Se mejorarán los diseños de las herramientas, máquinas, equipos, aparatos productoras de vibraciones (forma, soporte, peso, etc,) o se suprimirá su uso en cuanto sea posible. b. Se entrenará al personal sobre la manera correcta en su utilización y manejo para evitar esfuerzos inútiles o mal dirigidos. c. Se hará selección del personal, rechazando para tales trabajos a sujetos deficientes. d. Se reducirá la jornada de trabajo o se rotará al personal expuesto a las vibraciones para prevenir las lesiones.	Política Sistema de Gestión SST Documentos del Sistema de Gestión SST

			Requerimiento Legal		Evaluación de Cumplimiento
Item	Tema	Sub Tema	ARTICULO	PARAMETRO NORMATIVO	EVIDENCIA DE CUMPLIMIENTO
80			Artículo 94	Los conductos con circulación forzada de líquidos o gases, especialmente cuando estén conectados directamente con máquinas que posean órganos en movimiento, estarán provistos de dispositivos que impidan la transmisión de las vibraciones que generan aquellas.	
81		Ruido y Vibraciones	Artículo 96	El anclaje de máquinas y aparatos que produzcan ruidos, vibraciones o trepidaciones, se realizará con las técnicas más eficaces, a fin de lograr su óptimo equilibrio estático y dinámico. PARÁGRAFO. Se prohíbe instalar máquinas o aparatos ruidosos adyacentes a paredes o columnas, cuya distancia a éstas no podrá ser inferior a un (1) metro.	
82		Radiaciones Ionizantes	Artículo 98	Todas las radiaciones ionizantes tales como rayos X, rayos gamma, emisiones beta, alfa, neutrones, electrones y protones de alta velocidad u otras partículas atómicas, deberán ser controladas para lograr niveles de exposición que no afecten la salud, las funciones biológicas, ni la eficiencia de los trabajadores de la población general. PARÁGRAFO 1o. El control de estas radiaciones ionizantes se aplicarán a las actividades de producción, tratamiento, manipulación, utilización, almacenamiento y transporte de fuentes radiactivas naturales y artificiales, y en la eliminación de los residuos o desechos de las sustancias radiactivas, para proteger a los trabajadores profesionales expuestos, y a los trabajadores no expuestos profesionalmente, pero que permanezcan en lugares contaminados por radiaciones ionizantes o sustancias radiactivas. PARÁGRAFO 2o. Las dosis acumulativas de exposición por parte de los trabajadores, incluyen las absorbidas a consecuencia de la radiación interna y de la radiación externa, y las debidas a la radiación natural. PARÁGRAFO 3o. En todos los sitios de trabajo en donde exista exposición a cualquier forma de radiación ionizante, la exposición no sobrepasará los límites fijados por la Comisión Internacional de Protección Radiológica.	
83			Artículo 99	Se prohíbe a los varones menores de dieciocho (18 años, a las mujeres menores de veintiún (21) años, a las casadas en edad de procrear, y a las solteras tres (3) meses antes de contraer matrimonio, realizar trabajos expuestos a radiaciones en dosis superiores a 1,5 Rems al año.	



			Requerimiento Legal		Evaluación de Cumplimiento
Item	Tema	Sub Tema	ARTICULO	PARAMETRO NORMATIVO	EVIDENCIA DE CUMPLIMIENTO
84		Radiaciones ionizantes	Artículo 101	<p>Toda persona que por razón de su trabajo esté expuesta a las radiaciones ionizantes llevará consigo un dispositivo, dosímetro de bolsillo, o de película, que permita medir las dosis acumulativas de exposición.</p> <p>PARÁGRAFO. Las dosis debidas a las radiaciones externas se evaluarán con ayuda del dosímetro de película que los trabajadores llevarán constantemente mientras se encuentren en la zona vigilada. Deberán usarse además dosímetros de cámara cuando la autoridad competente lo disponga. La determinación de la dosis de exposición, deberá ser efectuada como mínimo mensualmente.</p>	
85			Artículo 102	<p>La dosis máxima admisible o dosis total acumulada de irradiación por los trabajadores expuestos, referida al cuerpo entero, gónadas, órganos hematopoyéticos, y cristalinos, no excederán del valor máximo admisible calculado, con ayuda de la siguiente fórmula básica: $D = 5 (N - 18)$, en la que D es la dosis en los tejidos expresada en Rems y N es la edad del trabajador expresada en años.</p>	
86			Artículo 103	<p>Si la dosis acumulada no excede del valor máximo admisible hallado en la fórmula básica del artículo anterior, un trabajador podrá recibir en un trimestre una dosis que no exceda de 3 Rems en el cuerpo entero, las gónadas, los órganos hematopoyéticos y cristalinos. Esta dosis de 3 Rems puede recibirse una vez al año, pero debe evitarse en lo posible, en el caso de mujeres en edad de procrear.</p>	
87			Artículo 104	<p>Los trabajadores cuya exposición se haya ve nido ajustando a la dosis máxima admisible de 0,3 Rems semanales que ha fijado la C.T.P.R. (Comisión Internacional de Protección Radiológica), y que de esta manera hayan acumulado una dosis superior a la permitida por la fórmula, no deberán quedar expuestos a dosis superiores a 5 Rems anuales hasta que la dosis acumulada en un momento dado resulte inferior a la permitida por la fórmula.</p>	

Item	Tema	Sub Tema	Requerimiento Legal		Evaluación de Cumplimiento
			ARTICULO	PARAMETRO NORMATIVO	EVIDENCIA DE CUMPLIMIENTO
88		Radiaciones ionizantes	Artículo 105	<p>"Si por su ocupación un trabajador quedase directamente expuesto a las radiaciones antes de alcanzar los dieciocho (18) años de edad, y a condición de que se cumpla lo dispuesto en la fórmula básica, y la dosis máxima en otros órganos, la dosis recibida por el cuerpo entero, las gónadas, los órganos hematopoyéticos o los cristalinos no excederán de 5 Rems anuales hasta la edad de 18 años, y la dosis acumulada hasta los 30 años no será superior a 60 Rems.</p> <p>PARÁGRAFO. Por lo que respecto a otros órganos que no sean las gónadas, los órganos hematopoyéticos y los cristalinos, un trabajador no recibirá en un trimestre una dosis superior a los siguientes valores:</p> <ul style="list-style-type: none"> - En cualquier órgano considerado por separado con excepción de las gónadas, los órganos hematopoyéticos, los cristalinos, los huesos, la tiroides o la piel, se admitirá una dosis de 4 Rems. - En Huesos, se admitirá una dosis de 8 Rems - En Tiroides, se admitirá una dosis de 8 Rems - En piel de las distintas partes del cuerpo se admitirá una dosis de 10 Rems" 	
89			Artículo 106	<p>Todo equipo, aparato o material productor de radiaciones ionizantes se deberá aislar de los lugares de trabajo o de los lugares vecinos, por medio de pantallas protectoras, barreras, muros o blindajes especiales para evitar que las emanaciones radiactivas contaminan a los trabajadores o a otras personas.</p>	
90			Artículo 107	<p>"La protección contra las radiaciones externas se efectuará por los siguientes métodos:</p> <ol style="list-style-type: none"> a. Se aumentará la distancia entre el origen de la radiación y el personal expuesto, de acuerdo a la Ley del Cuadrado Inverso (La intensidad de Radiación de una fuente puntual varía inversamente con el cuadrado de la distancia a la fuente), para la reducción de la intensidad de la radiación, para los puntos de origen de las radiaciones de rayos X, gamma y neutrones. b. Se instalarán pantallas o escudos las radiaciones. c. Se limitará el tiempo de exposición total para no exceder los límites permisibles de radiación en un lapso dado." 	

			Requerimiento Legal		Evaluación de Cumplimiento
Item	Tema	Sub Tema	ARTICULO	PARAMETRO NORMATIVO	EVIDENCIA DE CUMPLIMIENTO
91		Radiaciones ionizantes	Artículo 108	<p>La prevención de los riesgos de la radiación interna para controlar la contaminación del ambiente y del trabajador se efectuará de acuerdo a las siguientes medidas:</p> <ul style="list-style-type: none"> a. Se usarán dispositivos protectores y se emplearán nuevas técnicas e instrumental adecuado de manipulación. b. El polvo no deberá ponerse en suspensión al eliminar el barrido en seco, o al usar filtros de aire. c. Los trabajos de laboratorio con materiales radiactivos se llevarán a cabo en campanas adecuadamente diseñadas para evitar la contaminación aérea. d. El aire extraído deberá ser filtrado, y si fuera necesario lavado para evitar posible riesgo público. e. La ropa protectora deberá lavarse para evitar que la ropa de calle se contamine. f. Para prevenir la inhalación de materiales radiactivos, los respiradores deberán ser utilizados en los trabajos de emergencia y en las áreas donde la concentración de partículas sobrepase el máximo permisible. g. Estará estrictamente prohibido comer y fumar en lugares en donde pueda haber materiales radiactivos para evitar el riesgo por ingestión; no se introducirán en los locales donde existan o se usen substancias radiactivas, alimentos, bebidas o utensilios para tomarlos, artículos de fumador, bolsas de mano, cosméticos, u otros objetos para aplicarlos, pañuelos de bolsillo o toallas (salvo las de papel). <p>El proyecto, diseño y construcción de Laboratorios deberá ser tal que, si se presentara el caso de una descontaminación ésta pueda ser fácilmente realizada, se puedan cubrir las paredes, pisos, cielorasos y muebles con un material que pueda ser removido e instalado cómodamente.</p>	
			Artículo 109	<p>Se suministrará al personal encargado de operar los equipos o de manejar substancias, que producen radiaciones ionizantes en trabajos de laboratorio, en instalaciones de rayos X, en la fabricación de pinturas luminosas, en los trabajos radiográficos con rayos gamma, en los establecimientos industriales (gammagrafía), etc., los elementos de protección individual que contribuyan a reducir la exposición, como guantes con mangas fabricados de caucho plomizo, delantales de caucho plomizos, anteojos especiales, gorros de caucho plomizo, etc., de acuerdo con las normas internacionales sobre protección contra las radiaciones ionizantes.</p>	

			Requerimiento Legal		Evaluación de Cumplimiento
Item	Tema	Sub Tema	ARTICULO	PARAMETRO NORMATIVO	EVIDENCIA DE CUMPLIMIENTO
93		Radiaciones No Ionizantes	Artículo 110	<p>Los términos utilizados en el presente Capítulo, tienen el siguiente significado:</p> <p>Radiaciones ultravioletas. Son aquellas radiaciones comprendidas entre el intervalo del espectro solar que se extiende desde la más larga longitud de onda de los rayos X, y la más corta longitud de onda del espectro visible, y cuya longitud de onda es menor de 3.800 Ao. (Ångstrom = 108 Cm).</p> <p>Radiaciones infrarrojas. Las radiaciones infrarrojas son aquellas situadas al otro lado del rojo visible en el espectro solar y cuya longitud de onda es mayor de 7.800 Ao. (Ångstrom).</p> <p>Radiaciones de Radiofrecuencia. Es la radiación electromagnética cuya longitud de onda está comprendida entre 1 mm y 3.000 metros.</p>	
94			Artículo 111	<p>En los trabajos que conlleven el riesgo de emisión de radiaciones ultravioletas en cantidad nociva, se tomarán las precauciones necesarias para evitar la difusión de dichas radiaciones o disminuir su producción, mediante la colocación de pantallas alrededor del punto de origen o entre este y los puestos de trabajo. Siempre deberá limitarse al mínimo la superficie sobre la que incidan estas radiaciones.</p>	
95			Artículo 112	<p>Como complemento de la protección colectiva se dotará a los trabajadores expuestos a radiaciones ultravioletas, de gafas o máscaras protectoras con cristales coloreados, para absorber las radiaciones o guantes o manguitos apropiados y cremas aislantes para las partes que queden al descubierto.</p>	
96			Artículo 114	<p>Todo trabajador sometido a radiaciones ultravioletas en cantidad nociva será especialmente instruido, en forma repetida, verbal y escrita de los riesgos a que está expuesto y medios apropiados de protección. Se prohíben estos trabajos a las Mujeres menores de veintiún (21) años y a los varones menores de dieciocho (18) años.</p>	
97			Artículo 115	<p>En los lugares de trabajo en que exista exposición intensa de radiaciones infrarrojas se instalarán, tan cerca de la fuente de origen como sea posible, pantallas absorbentes, cortinas de agua u otros dispositivos apropiados para neutralizar o disminuir el riesgo.</p>	

			Requerimiento Legal		Evaluación de Cumplimiento
Item	Tema	Sub Tema	ARTICULO	PARAMETRO NORMATIVO	EVIDENCIA DE CUMPLIMIENTO
98		Radiaciones No Ionizantes	Artículo 116	Los trabajadores expuestos a intervalos de cuentas a éstas radiaciones, serán provistos de equipos de protección ocular. Si la exposición o radiaciones infrarrojas intensas es constante, se dotará además a los trabajadores, de casquetes con visera o máscaras adecuadas, ropas ligeras y resistentes al calor, manoplas y calzado que no se endurezca o ablande con el calor; los anteojos protectores deberán ser coloreados y de suficiente densidad para absorber los rayos.	
99			Artículo 118	En aquellas operaciones o procesos en donde se produzcan radiaciones infrarrojas no se permitirá el trabajo a los menores de dieciocho (18) años, y a las personas que padezcan enfermedades cutáneas o pulmonares en procesos activos.	
100			Artículo 119	En los lugares de trabajo en donde se produzcan o emitan radiaciones de radiofrecuencia o se manejen aparatos o equipos que generen y emitan dichas radiaciones, no se permitirá, que los trabajadores estén expuestos a una cantidad de potencia por unidad de superficie mayor de diez (10) miliwatios por centímetro cuadrado. Esta cantidad de radiación se refiere a recepción a nivel de piel y por cualquier longitud de exposición. PARÁGRAFO. Por periodos de un máximo de seis (6) minutos, se permitirá una exposición de los trabajadores a la radiación de radiofrecuencia hasta un valor de energía de un (1) miliwatio por hora y por centímetro cuadrado. Esta cantidad de radiación se refiere a nivel de piel.	
101			176	Todo trabajador sometido a radiaciones ultravioletas en cantidad nociva será especialmente instruido, en forma repetida, verbal y escrita de los riesgos a que está expuesto y medios apropiados de protección. Se prohíben estos trabajos a las Mujeres menores de veintiún (21) años y a los varones menores de dieciocho (18) años.	
102			177 literal C	En orden a la protección personal de los trabajadores, los patronos estarán obligados a suministrar a éstos los equipos de protección personal, de acuerdo con la siguiente clasificación: c) Protectores auriculares para los trabajadores que laboran en lugares en donde se produce mucho ruido, y están expuestos a sufrir lesiones auditivas.	

			Requerimiento Legal		Evaluación de Cumplimiento
Item	Tema	Sub Tema	ARTICULO	PARAMETRO NORMATIVO	EVIDENCIA DE CUMPLIMIENTO
103		Presión	Artículo 505	Los recipientes como digestores, evaporadores, etc. y los aparatos que contienen gases, vapores, aire a presión, agua caliente, etc. serán construidos con materiales de buena calidad y sus chapas metálicas tendrán un peso y espesor adecuados para resistir las altas presiones y temperaturas a que estarán sometidos, y ofrecerán condiciones de seguridad en sus accesorios e implementos, válvulas, manómetros, termómetros, válvulas de seguridad, etc. y serán revisados e inspeccionados periódicamente para controlar las condiciones de funcionamiento y las fallas técnicas de operación. Estos recipientes deberán estar instalados en locales independientes.	
104			Artículo 506	Los recipientes a presión, sus accesorios y aditamentos deberán construirse de acuerdo a las normas aprobadas por el Instituto Colombiano de Normas Técnicas (ICONTEC).	
105			Artículo 507	Todo propietario de un recipiente a presión llevará un registro en el cual se anotarán las fechas y tipos de pruebas, inspecciones y reparaciones efectuadas. Dicho registro, estará a la disposición de la autoridad competente que lo solicite.	
106			Artículo 508	Los recipientes a presión deberán estar equipados con dispositivos de seguridad, desahogo e indicadores de control que garanticen su funcionamiento seguro.	
107			Artículo 509	Los recipientes a presión deberán estar equipados con dispositivos de seguridad, desahogo e indicadores de control que garanticen su funcionamiento seguro.	
108			Artículo 510	Los dispositivos indicadores o aparatos de control de los recipientes a presión deberán ser fácilmente legibles, estar protegidos para evitar lesiones a los trabajadores y mantenerse en buen estado de funcionamiento.	
109			Artículo 511	Cuando se usen discos de ruptura de seguridad como protección adicional de los recipientes a presión, éstos deberán diseñarse para romperse a una presión mayor a la fijada para la válvula de seguridad.	
110			Artículo 51	Cuando se usen discos de ruptura de seguridad como protección adicional de los recipientes a presión, éstos deberán diseñarse para romperse a una presión mayor a la fijada para la válvula de seguridad.	

			Requerimiento Legal		Evaluación de Cumplimiento
Item	Tema	Sub Tema	ARTICULO	PARAMETRO NORMATIVO	EVIDENCIA DE CUMPLIMIENTO
111		Presión	Artículo 513	En los sistemas de tuberías a presión que por su configuración o por la presión y temperatura a que estén sometidos, con excesivos esfuerzos de expansión, deberán instalarse lazos de expansión o cualquier otro medio para su control.	
112			Artículo 514	Las juntas y válvulas de los sistemas de tuberías que transporten ácidos, sustancias alcalinas o líquidos corrosivos a presión, estarán provistos de dispositivos de protección (mamparas o pantallas de metal).	
113			Artículo 515	En las instalaciones complejas de los recipientes sometidos a determinadas presiones y temperaturas y que están constituidos por varios aparatos de control, tuberías y demás accesorios, y en donde la confusión en el manejo de válvulas pueda ocasionar accidentes, se deberán pintar las tuberías etc. con diferentes colores para identificar su contenido.	
114			Artículo 516	Cuando la operación lo requiera las líneas de tuberías a presión dispondrán de drenajes o trampas adecuadas para desalojar los condensados u otros líquidos acumulados en el sistema.	
115			Artículo 517	Antes de ser puesto en funcionamiento por primera vez o después de ser reparado, todo sistema de tuberías a presión deberá ser sometido a una prueba de presión, la cual no será nunca menor de 110% ni mayor del 150% de la presión de trabajo.	
116			Artículo 518	Los sistemas de tuberías a presión deberán inspeccionarse a intervalos frecuentes y las válvulas, conexiones o tramos defectuosos, deberán reemplazarse.	
117			Artículo 519	Cuando las líneas de tuberías conduzcan sustancias calientes a presión y pasen a través de paredes, tabiques, pisos u otras partes de los edificios construidos de material combustible, se resguardarán con mangas metálicas, dejando un espacio libre no menor de 6 mm entre los tubos y sus cubiertas. Cuando se trata de transporte de vapor, gases o líquidos a una temperatura superior a los 100o. C, se protegerán con una cubierta aislante o se resguardarán, en aquellas zonas donde las personas	
118					En los locales de trabajo, las juntas y válvulas de los sistemas de tuberías que transportan ácidos, sustancias alcalinas o corrosivas a presión, estarán provistas de dispositivos para recoger los fluidos que se derramen.

			Requerimiento Legal		Evaluación de Cumplimiento
Item	Tema	Sub Tema	ARTICULO	PARAMETRO NORMATIVO	EVIDENCIA DE CUMPLIMIENTO
119		Gases comprimidos	Artículo 522	Los cilindros para gases comprimidos, disueltos, licuados, deberán tener sus accesorios y aditamentos apropiados para su empleo y serán de resistencia suficiente para soportar las presiones internas a las cuales están sujetos; serán construidos de acero de alta calidad, y de espesor y peso adecuados, teniendo en cuenta la naturaleza del gas que se almacena.	
120			Artículo 524	Los cilindros de gases que puedan ser corrosivos serán sometidos a inspección formal y prueba hidrostática por lo menos cada dos (2) años, y los destinados a otros gases, cada cinco (5) años. La prueba hidrostática consistirá en someter el cilindro a una presión hidráulica de 1,5 veces su presión de trabajo. Se comprobará su peso y volumen interno. Se exceptúan de este tipo de prueba los cilindros utilizados para gas	
121			Artículo 526	Cada cilindro de gas comprimido deberá llevar grabado en su estructura, en forma permanente, el nombre del fabricante, la presión máxima de trabajo y el número serial.	
122			Artículo 527	"En todo cilindro que contenga gas comprimido se inscribirá en forma indeleble y fácilmente visible la clase de gas, la presión máxima de carga permitida, el peso del cilindro vacío, y su capacidad máxima de gas, y el nombre del envasador. No se deberán remover, cambiar o alterar marcas o números de identificación de los cilindros. PARÁGRAFO. Los cilindros para gases comprimidos, licuados, disueltos, se marcarán	
123			Artículo 528	Los cilindros que contengan gases combustibles no deberán estar en locales donde se efectúen trabajos de soldadura y oxiacorte, y los cilindros de oxígeno deberán guardarse separados de todos los demás.	
124			Artículo 530	Todos los aditamentos para los cilindros de oxígeno y demás gases oxidantes deberán conservarse sin grasa o aceite. Las conexiones para cilindros inflamables tendrán rosca izquierda, y para las demás clases de gases, rosca derecha.	
125			Artículo 531	Las válvulas de los cilindros estarán provistas de sus correspondientes dispositivos de seguridad, de acuerdo con su uso específico en relación el tipo de gas y la presión de servicio.	
126			Artículo 532	Las válvulas de los cilindros no deberán ser removidas o reparadas sino por el envasador responsable del gas en cuestión. Las válvulas de los cilindros deberán ser protegidas por medio de tapas provistas de orificios de escape.	

			Requerimiento Legal		Evaluación de Cumplimiento
Item	Tema	Sub Tema	ARTICULO	PARAMETRO NORMATIVO	EVIDENCIA DE CUMPLIMIENTO
128		Gases comprimidos	Artículo 534	No se deberán usar llaves o herramientas en las válvulas de los cilindros, que no estén aprobadas por el envasador de gas. No deberá martillarse ni forjarse su volante para abrirla o cerrarla.	
129			Artículo 539	Los cilindros de gases comprimidos deberán ser manejados únicamente por personas bien instruidas y experimentadas en su uso. En caso de duda sobre el verdadero contenido de un cilindro, deberá devolverse inmediatamente al proveedor.	
130			Artículo 540	En el manejo y transporte de los cilindros, deberá evitarse su caída. Si se movilizan por medio de grúas, se usará una cuna, o una plataforma resguardada convenientemente. No se usarán eslingas o electroimanes para éste propósito.	
131			Artículo 541	Los reguladores, sistemas de distribución o conductos múltiples, mangueras y manómetros destinados al uso de un gas o grupo de gases, no deberán usarse sobre cilindros que contengan otra clase de gas. No deberá transferirse el gas de un cilindro a otro a menos que esta operación sea efectuada por el envasador autorizado.	
132			Artículo 543	Las conexiones a los cilindros en servicio deberán estar firmemente apretadas para evitar fugas. No deberá utilizarse llama como detector de fugas de gases inflamables, sino agua jabonosa u otro procedimiento adecuado.	
133			Artículo 544	Los colores distintivos que se emplearán para pintar los cilindros que contienen gases comprimidos serán: Los cilindros que contengan oxígeno se pintarán de color azul oscuro; los cilindros que contengan aire se pintarán de color gris; los cilindros que contengan acetileno se pintarán de color naranja; los cilindros que contengan argón se pintarán de color marrón; los cilindros que contengan anhídrido carbónico se pintarán de color rojo; los cilindros que contengan propano (GLP) se pintarán de color aluminio; etc., de acuerdo con las especificaciones del Código de Colores recomendados por la American Standards Hssociation (A.S. A.).	

			Requerimiento Legal		Evaluación de Cumplimiento
Item	Tema	Sub Tema	ARTICULO	PARAMETRO NORMATIVO	EVIDENCIA DE CUMPLIMIENTO
134		Presión	Artículo 573	<p>La empresa que emplee personal para trabajar a presión elevada, deberá contratar por lo menos un médico quien tendrá las siguientes funciones:</p> <p>a) Hacer exámenes a los aspirantes a trabajar con presión elevada y escoger sólo aquellos que demuestren aptitud física;</p> <p>b) No permitirá trabajos con presiones que excedan de 1.2 Kg por centímetro cuadrado sin haber examinado a la persona y haberla sometido a una prueba con una cámara a presión. No permitirá tampoco que dicha persona trabaje a presión elevada durante más de la mitad de la jornada diaria permitida, sin antes haberla reexaminado y encontrado apta para tal trabajo;</p> <p>c) Hará nuevos exámenes para comprobar la aptitud de trabajar bajo presión elevada, si la persona ha estado alejada del trabajo durante 10 o más días sucesivos.</p> <p>d) Determinará la continuidad de la aptitud física de todo trabajador que labore bajo presión elevado cada 60 días.</p> <p>e) Mantendrá un registro completo de todos y cada uno de los exámenes en formularios especiales para este propósito.</p> <p>f) Será responsable del mantenimiento de una cámara en el dispensario médico y que la empresa proporcionará cuando la presión sobrepase el valor de 1.2 Kg por centímetro cuadrado en el sitio de trabajo.</p> <p>g) El médico estará disponible durante toda la jornada de trabajo, en donde la presión exceda del valor de 1.2 Kg/ cm² o cuando estén laborando cincuenta (50) o más hombres bajo presión elevada.</p>	
135		Ruido		<p>"Adoptar como valores límites permisibles para exposición ocupacional al ruido, los siguientes:</p> <p>Para exposición durante ocho (8) horas : 85 dBA. Para exposición durante cuatro (4) horas : 90 dBA. Para exposición durante dos (2) horas : 95 dBA. Para exposición durante una (1) hora : 100 dBA. Para exposición durante media (1/2) hora : 105 dBA. Para exposición durante un cuarto (1/4) de hora : 110 dBA. Para exposición durante un octavo (1/8) de hora : 115 dBA.</p> <p>PARAGRAFO: Los anteriores valores límites permisibles de nivel sonoro, son aplicados a ruido continuo e intermitente, sin exceder la jornada máxima laboral vigente, de ocho (8) horas diarias."</p>	

Identificación de la Norma



Autoridad **Ministerio de Minas y Energía**

Fecha de publicación **2010**

Tipo de norma **Resolucion**

N° Norma **18 0540**

Asunto que regula la norma

Por la cual se expide el Reglamento Técnico de Iluminación y Alumbrado Público Retilap y se dictan otras disposiciones.

[Cónoce más aquí](#)

Requerimiento Legal

Evaluación de Cumplimiento

Item	Tema	Sub Tema	ARTICULO	PARAMETRO NORMATIVO	EVIDENCIA DE CUMPLIMIENTO
136		Iluminación	100	3.Exámene médico para efectos de salud ocupacional: En materia de salud ocupacional y para efecto de establecer el estado de salud de los trabajadores al iniciar una labor, desempeñar un cargo o función determinada, se hace necesario en el desarrollo de la gestión para identificación y control del riesgo, practicar los exámenes médicos ocupacionales de ingreso, periódicos y de retiro, los cuales son a cargo y por cuenta del empleador, conforme al artículo 348 del Código Sustantivo de Trabajo; el literal b) del artículo 30 del Decreto 614 de 1984 y el numeral 1 del artículo 10 de la Resolución 1016 de 1989.	Exámenes Médicos Ocupacioneles
137			110	El presente reglamento aplica a las instalaciones de iluminación, tanto interior como exterior y en estas últimas se incluye el alumbrado público, a los productos utilizados en ellas y a las personas que las intervienen.	
138			120	Para los efectos de aplicación del presente reglamento se deben aplicar las siguientes definiciones y abreviaturas	
139			200	"Requisitos generales de un sistema de iluminación Antes de proceder con un proyecto de iluminación se deben conocer las condiciones físicas y arquitectónicas del sitio o espacio a iluminar, sus condiciones ambientales y su entorno, dependiendo de tales condiciones se deben tomar decisiones que conduzcan a tener resultados acordes con los requerimientos del presente reglamento."	

			Requerimiento Legal		Evaluación de Cumplimiento
Item	Tema	Sub Tema	ARTICULO	PARAMETRO NORMATIVO	EVIDENCIA DE CUMPLIMIENTO
140		Iluminación	220	<p>"La iluminación en el análisis de riesgos Todo diseño de un proyecto de iluminación debe resolver los factores de riesgo propios del sistema de iluminación, para lo cual el diseñador deberá hacer una evaluación de tales factores. En el análisis se deben considerar todos los aspectos de la iluminación relacionados con la salud y seguridad de las personas, el medio ambiente y la vida animal y vegetal, en este sentido debe considerarse los requerimientos de iluminación de emergencia, en caso de falla en las instalaciones de alumbrado normal o del suministro de energía. Una iluminación inadecuada, por exceso o defecto, puede llevar a patologías asociadas como dolores de cabeza, irritación de los ojos, trastornos músculo-esquelético, debido a posiciones constantes y generalmente inadecuadas, asociadas a la utilización rápida y repetitiva de ciertos grupos musculares, que se traducen en cansancio muscular que lleva a malas posturas con alteraciones dolorosas de columna vertebral, principalmente en la región cervical y lumbar. El cansancio visual por variaciones en la acomodación del ojo puede llevar a la presentación de mareos, originados por el efecto cebra y el efecto parpadeo. El efecto cebra se produce por la aparición sucesiva de zonas claras y oscuras ante el conductor que puede llegar a sentir una sensación de molestia e incluso mareo debido a una baja uniformidad de las luminancias. El efecto de parpadeo o flicker se produce por cambios periódicos de los niveles de luminancia en el campo de visión, según unas frecuencias críticas, entre 2,5 y 15 ciclos/segundo, que provocan incomodidad y mareos. Utilizar fuentes de iluminación con un color de luz no apropiado para la actividad que se desarrolla en sitios con iluminación artificial, puede producir discromatopsias, que son alteraciones que implican trastornos en la discriminación de colores. La inadecuada disposición física de los equipos de iluminación puede llevar a que se presenten deslumbramientos perturbadores o molestos, debido a la luz que emiten directamente las fuentes luminosas o reflejadas; por ello el deslumbramiento es un factor importante a considerar en el análisis de riesgos. Por tales razones la evaluación de las condiciones bajo las cuales se desplazan los peatones y los vehículos en los espacios públicos y las condiciones de los puestos de trabajo, donde se llevan a cabo labores industriales, comerciales, educativas o se realizan actividades recreativas o del hogar, deben considerar los siguientes aspectos, para minimizar el riesgo de inseguridad, accidentalidad y deterioro de la salud visual: a) Niveles adecuados de iluminación, dependiendo del lugar, actividad y edad de las personas que van a utilizar dicho alumbrado. b) Uniformidad de los niveles de iluminación. c) Control del deslumbramiento. d) Temperatura de color de las fuentes luminosas y su índice de reproducción del color, dependiendo de la actividad que se desarrolla en el sitio iluminado. e) Temperatura asociada a la operación de las fuentes, propiedades de luminarias y sitios de montaje, incluyendo las de ignición de los productos aledaños. a)(sic) Condiciones de localización para la operación y el mantenimiento. En el análisis de riesgos se debe considerar el rendimiento visual, que es el término usado para describir la velocidad con la que funciona el ojo, así como la precisión con la cual se puede llevar a cabo una tarea visual. El valor del rendimiento visual para la percepción de un objeto se incrementa hasta cierto nivel al incrementar la iluminación o la luminancia del local. Otros factores que influyen sobre el rendimiento visual son el tamaño de la tarea visual y su distancia al observador, así como los contrastes de color y luminancia."</p>	

			Requerimiento Legal		Evaluación de Cumplimiento
Item	Tema	Sub Tema	ARTICULO	PARAMETRO NORMATIVO	EVIDENCIA DE CUMPLIMIENTO
141		Iluminación	220	<p>"La iluminación en el análisis de riesgos Todo diseño de un proyecto de iluminación debe resolver los factores de riesgo propios del sistema de iluminación, para lo cual el diseñador deberá hacer una evaluación de tales factores. En el análisis se deben considerar todos los aspectos de la iluminación relacionados con la salud y seguridad de las personas, el medio ambiente y la vida animal y vegetal, en este sentido debe considerarse los requerimientos de iluminación de emergencia, en caso de falla en las instalaciones de alumbrado normal o del suministro de energía. Una iluminación inadecuada, por exceso o defecto, puede llevar a patologías asociadas como dolores de cabeza, irritación de los ojos, trastornos músculo-esquelético, debido a posiciones constantes y generalmente inadecuadas, asociadas a la utilización rápida y repetitiva de ciertos grupos musculares, que se traducen en cansancio muscular que lleva a malas posturas con alteraciones dolorosas de columna vertebral, principalmente en la región cervical y lumbar. El cansancio visual por variaciones en la acomodación del ojo puede llevar a la presentación de mareos, originados por el efecto cebra y el efecto parpadeo. El efecto cebra se produce por la aparición sucesiva de zonas claras y oscuras ante el conductor que puede llegar a sentir una sensación de molestia e incluso mareo debido a una baja uniformidad de las luminancias. El efecto de parpadeo o flicker se produce por cambios periódicos de los niveles de luminancia en el campo de visión, según unas frecuencias críticas, entre 2,5 y 15 ciclos/segundo, que provocan incomodidad y mareos. Utilizar fuentes de iluminación con un color de luz no apropiado para la actividad que se desarrolla en sitios con iluminación artificial, puede producir discromatopsias, que son alteraciones que implican trastornos en la discriminación de colores. La inadecuada disposición física de los equipos de iluminación puede llevar a que se presenten deslumbramientos perturbadores o molestos, debido a la luz que emiten directamente las fuentes luminosas o reflejadas; por ello el deslumbramiento es un factor importante a considerar en el análisis de riesgos. Por tales razones la evaluación de las condiciones bajo las cuales se desplazan los peatones y los vehículos en los espacios públicos y las condiciones de los puestos de trabajo, donde se llevan a cabo labores industriales, comerciales, educativas o se realizan actividades recreativas o del hogar, deben considerar los siguientes aspectos, para minimizar el riesgo de inseguridad, accidentalidad y deterioro de la salud visual: a) Niveles adecuados de iluminación, dependiendo del lugar, actividad y edad de las personas que van a utilizar dicho alumbrado. b) Uniformidad de los niveles de iluminación. c) Control del deslumbramiento. d) Temperatura de color de las fuentes luminosas y su índice de reproducción del color, dependiendo de la actividad que se desarrolla en el sitio iluminado. e) Temperatura asociada a la operación de las fuentes, propiedades de luminarias y sitios de montaje, incluyendo las de ignición de los productos aledaños. a)(sic) Condiciones de localización para la operación y el mantenimiento. En el análisis de riesgos se debe considerar el rendimiento visual, que es el término usado para describir la velocidad con la que funciona el ojo, así como la precisión con la cual se puede llevar a cabo una tarea visual. El valor del rendimiento visual para la percepción de un objeto se incrementa hasta cierto nivel al incrementar la iluminancia o la luminancia del local. Otros factores que influyen sobre el rendimiento visual son el tamaño de la tarea visual y su distancia al observador, así como los contrastes de color y luminancia."</p>	

Item	Tema	Sub Tema	Requerimiento Legal		Evaluación de Cumplimiento
			ARTICULO	PARAMETRO NORMATIVO	EVIDENCIA DE CUMPLIMIENTO
142		Iluminación	230	Medición de variables fotométricas Los proyectos de iluminación, las fuentes y luminarias se deben medir con los instrumentos adecuados, con las calibraciones y certificaciones acordes con las normas de metrología establecidas en el país. Las cantidades fotométricas que se necesitan medir en trabajos de campo son la iluminancia y la luminancia.	

Identificación de la Norma

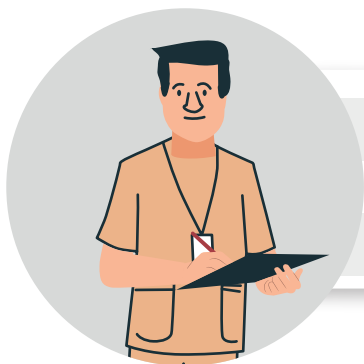

Autoridad	Ministerio de Salud y Protección Social
Tipo de norma	Resolución
N° Norma	2003 Cónoce más aquí

Fecha de publicación **2014**

Asunto que regula la norma

Por la cual se definen los procedimientos y condiciones de inscripción de los Prestadores de Servicios de Salud y de habilitación de servicios de salud

Requerimiento Legal

Evaluación de Cumplimiento

Item	Tema	Sub Tema	ARTICULO	PARAMETRO NORMATIVO	EVIDENCIA DE CUMPLIMIENTO
143		Diagnóstico	2.3.2.1	<p>"Es el servicio dedicado al diagnóstico de las enfermedades mediante el uso de métodos diagnósticos con imágenes obtenidas mediante radiaciones ionizantes. Está bajo la responsabilidad de un médico especialista en radiología e imágenes diagnósticas o aquellos médicos especialistas quienes en su pensum o formación académica hayan adquirido los conocimientos del manejo e interpretación del espectro electromagnético, del ultrasonido especialmente, así como de las radiaciones ionizantes, para establecer el diagnóstico y/o el tratamiento de las enfermedades inherentes a sus especialidades, para lo cual deberán acreditar el respectivo certificado.</p> <p>... Cumplimiento del manual de radioprotección, en el cual se especifiquen los procedimientos para la toma de exámenes que impliquen el manejo de cualquier tipo de radiación ionizante, que incluyan los procedimientos para evitar el efecto nocivo de las radiaciones para los pacientes, el personal de la institución, los visitantes y el público en general. "</p>	



Identificación de la Norma

Autoridad Ministerio de Medio Ambiente

Fecha de publicación 2015

Tipo de norma Decreto

Asunto que regula la norma

Por medio del cual se expide el Decreto Único Reglamentario del Sector Ambiente y Desarrollo Sostenible

N° Norma 1076 [Cónoce más aquí](#)

Requerimiento Legal

Evaluación de Cumplimiento

Item	Tema	Sub Tema	ARTICULO	PARAMETRO NORMATIVO	EVIDENCIA DE CUMPLIMIENTO
144		Ruido	2.2.5.1.5.4.	Prohibición de generación de ruido. Prohíbese la generación de ruido que traspase los límites de una propiedad, en contravención de los estándares permisibles de presión sonora o dentro de los horarios fijados por las normas respectivas.	
145			2.2.5.1.5.6	Ruido de maquinaria industrial. Prohíbese la emisión de ruido por máquinas industriales en sectores clasificados como A y B.	
146			2.2.5.1.5.8	Ruido de plantas eléctricas. Los generadores eléctricos de emergencia, o plantas eléctricas, deben contar con silenciadores y sistemas que permitan el control de los niveles de ruido, dentro de los valores establecidos por los estándares correspondientes.	
147			2.2.5.1.5.10.	Obligación de impedir perturbación por ruido. Los responsables de fuentes de emisión de ruido que pueda afectar el medio ambiente o la salud humana, deberán emplear los sistemas de control necesarios para garantizar que los niveles de ruido no perturben las zonas aledañas habitadas, conforme a los niveles fijados por las normas que al efecto establezca el Ministerio del Medio Ambiente.	



Importante conocerla y aplicarla

Estas normas y obligaciones legales están moderadas por diferentes mecanismos que buscan que una empresa garantice mediante el evidenciamiento de actividades el cumplimiento de la normatividad concerniente a la seguridad y salud en el trabajo.

Identificación de la Norma

Autoridad	Congreso de la República
Tipo de norma	Ley
N° Norma	9 Conoce más aquí
Fecha de publicación	1979
Asunto que regula la norma	Por la cual se dictan Medidas Sanitarias

Item	Tema	Sub Tema	Requerimiento Legal		Evaluación de Cumplimiento
			ARTICULO	PARAMETRO NORMATIVO	EVIDENCIA DE CUMPLIMIENTO
148	RIESGO QUÍMICO	Gases y Vapores	Artículo 44	Se prohíbe descargar en el aire contaminantes en concentraciones y cantidades superiores a las establecidas en las normas que se establezcan al respecto.	Matriz de identificación de peligros, evaluación y valoración del riesgo y controles específicos
149			Artículo 45	Cuando las emisiones a la atmósfera de una fuente sobrepasen o puedan sobrepasar los límites establecidos en las normas, se procederá a aplicar los sistemas de tratamiento que le permitan cumplirlos.	
150			Artículo 46	Para el funcionamiento, ampliación o modificación de toda instalación, que por sus características constituya o pueda constituir una fuente de emisión fija, se deberá solicitar la autorización del Ministerio de Salud o de la entidad en que éste delegue. Dicha autorización no exime de responsabilidad por los efectos de contaminación producidos con la operación del sistema.	

Item	Tema	Sub Tema	Requerimiento Legal		Evaluación de Cumplimiento
			ARTICULO	PARAMETRO NORMATIVO	EVIDENCIA DE CUMPLIMIENTO
151	RIESGO QUÍMICO	Gases y Vapores	Artículo 101	En todos los lugares de trabajo se adoptarán las medidas necesarias para evitar la presencia de agentes químicos y biológicos en el aire con concentraciones, cantidades o niveles tales que representen riesgos para la salud y el bienestar de los trabajadores o de la población en general. Artículo 102. - Los riesgos que se deriven de la producción, manejo o almacenamiento de sustancias peligrosas serán objeto de divulgación entre el personal potencialmente expuesto, incluyendo una clara titulación de los productos y demarcación de las áreas donde se opere con ellos, con la información sobre las medidas preventivas y de emergencia para casos de contaminación del ambiente o de intoxicación.	Matriz de identificación de peligros, evaluación y valoración del riesgo y controles específicos
152		Sustancias Peligrosas	Artículo 102	Los riesgos que se deriven de la producción, manejo o almacenamiento de sustancias peligrosas serán objeto de divulgación entre el personal potencialmente expuesto, incluyendo una clara titulación de los productos y demarcación de las áreas donde se opere con ellos, con la información sobre las medidas preventivas y de emergencia para casos de contaminación del ambiente o de intoxicación.	Matriz de identificación de peligros, evaluación y valoración del riesgo y controles específicos Acta de cumplimiento
153			Artículo 104	El control de agentes químicos y biológicos y, en particular, su disposición deberá efectuarse en tal forma que no cause contaminación ambiental aún fuera de los lugares de trabajo, en concordancia con lo establecido en el Título I de la presente Ley.	Informe de medición ambiental para riesgo químico
154			Artículo 130	En la importación, fabricación, almacenamiento, transporte, comercio, manejo o disposición de sustancias peligrosas deberán tomarse todas las medidas y precauciones necesarias para prevenir daños a la salud humana, animal o al ambiente, de acuerdo con la reglamentación del Ministerio de Salud.	Acta de inspección de cumplimiento
155			Artículo 132	Las personas bajo cuya responsabilidad se efectúen labores de transporte, empleo o disposición de sustancias peligrosas durante las cuales ocurran daños para la salud pública o el ambiente, serán responsables de los perjuicios.	

Item	Tema	Sub Tema	Requerimiento Legal		Evaluación de Cumplimiento
			ARTICULO	PARAMETRO NORMATIVO	EVIDENCIA DE CUMPLIMIENTO
156	RIESGO QUÍMICO	Gases y Vapores	140	En cualquier actividad que implique manejo de plaguicidas queda prohibida toda situación que permita contacto o proximidad dentro de un mismo local o vehículo de estos productos con alimentos, drogas, medicamentos, o con cualquier otras sustancia u objeto cuyo empleo, una vez contaminado, represente un riesgo para la salud humana.	
157			174	Se prohíbe el almacenamiento de sustancias peligrosas en cocinas o espacios donde se almacenen, manipulen o sirvan alimentos.	

Identificación de la Norma



Autoridad **Ministerio de Trabajo y Seguridad Social**

Tipo de norma **Resolución**

N° Norma **2400** [Conoce más aquí](#)

Fecha de publicación **1979**

Asunto que regula la norma

Por la cual se establecen algunas disposiciones sobre vivienda, higiene y seguridad en los establecimientos de trabajo

Item	Tema	Sub Tema	Requerimiento Legal		Evaluación de Cumplimiento
			ARTICULO	PARAMETRO NORMATIVO	EVIDENCIA DE CUMPLIMIENTO
158	RIESGO QUÍMICO	Contaminación Ambiental (Humos, gases y vapores)	Artículo 153	Entiéndese por "concentración máxima permisible" la concentración atmosférica de un material peligroso que no alcanza a afectar la salud de un trabajador a ella expuesto en jornada diaria de ocho horas, durante un prolongado periodo de tiempo.	
159			Artículo 154	<p>En todos los establecimientos de trabajo en donde se lleven a cabo operaciones y procesos con sustancias nocivas o peligrosas que desprendan gases, humos, neblinas, polvos, etc. y vapores fácilmente inflamables, con riesgo para la salud de los trabajadores, se fijarán los niveles máximos permisibles de exposición a sustancias tóxicas, inflamables o contaminantes atmosféricos industriales, en volumen en partes de la sustancia por millón de partes de aire (P.P.M.) en peso en miligramos de la sustancia por metro cúbico de aire (g/m³) o en millones de partículas por pie cúbico de aire (M.P.P.P.3) de acuerdo con la tabla establecida por la Conferencia Americana de Higienistas Industriales Gubernamentales, o con los valores límites permisibles fijados por el Ministerio de Salud.</p> <p>PARÁGRAFO. Partes por millón (P.P.M.), expresa volumétricamente a 25o.C y a una presión de 760 mm de Hg; partes del gas o vapor de la sustancia contaminante por millón de partes de aire ambiental contaminado. Miligramos por metro cúbico (mg/m³), expresa gravimétricamente, de forma aproximada, los miligramos de contaminantes por metro cúbico de aire contaminado.</p>	Acta de inspección de cumplimiento
160			Artículo 155	Para obtener en los establecimientos de trabajo un medio ambiente que no perjudique la salud de los trabajadores, por los riesgos químicos a que están expuestos, se deberán adoptar todas las medidas necesarias para controlar en forma efectiva los agentes nocivos preferentemente en su origen, pudiéndose aplicar uno o varios de los siguientes métodos: sustitución de sustancias, cambio o modificación del proceso, encerramiento o aislamiento de procesos, ventilación general, ventilación local exhaustiva y mantenimiento. Otros métodos complementarios, tales como limitación del tiempo de exposición y protección personal; solo se aplicarán cuando los anteriormente citados sean insuficientes por sí mismos o en combinación.	<p>Matriz de dotación y elementos de protección personal</p> <p>Acta de entrega de elementos de protección personal</p> <p>Acta de inspección de cumplimiento</p>

Item	Tema	Sub Tema	Requerimiento Legal		Evaluación de Cumplimiento
			ARTICULO	PARAMETRO NORMATIVO	EVIDENCIA DE CUMPLIMIENTO
161	RIESGO QUÍMICO	Contaminación Ambiental (Humos, gases y vapores)	Artículo 156	La evaluación de estos contaminantes atmosféricos, se realizará por medio de equipos o aparatos de medida, que determinan las concentraciones de polvo, gases, vapores, humos, etc. en los medios ambientes de trabajo, que se expresarán en partes por millón o en miligramos por metro cúbico, y servirán para controlar periódicamente los niveles peligrosos, que estén por encima de los valores límites permisibles expresados en la tabla de las "concentraciones máximas permisibles" para las sustancias químicas.	Informe de medición ambiental para riesgo químico
162			Artículo 157	Para evitar la contaminación del aire en el área circundante y perjuicios a los vecinos, por el polvo finamente dividido que escapa por las chimeneas en los establecimientos de trabajo, que calcinan minerales en hornos rotatorios, etc., se deberán instalar precipitadores o filtros electroestáticos u otro sistema de eficiencia similar en los duetos de descarga. PARÁGRAFO. Los humos, gases y otros productos nocivos que se escapan por las chimeneas en los establecimientos industriales, se deberán purificar previamente por extracción o neutralización de los compuestos nocivos por métodos de adsorción o absorción, para evitar los efectos perjudiciales de la contaminación o polución atmosférica.	Acta de inspección de cumplimiento
163			Artículo 158	Las materias primas deberán ser transportadas en recipientes cerrados, o en sistemas más eficientes como son los transportadores neumáticos. Las operaciones de trituración, mezclado, tamizado, fusión, etc., deberán estar cubiertas o en circuito cerrado.	Acta de inspección de cumplimiento
164			Artículo 159	La limpieza general en estos lugares de trabajo deberá ser minuciosa, para evitar la acumulación de polvos, pastas, etc., especialmente en las máquinas en movimiento o con vibración. Se deberá evitar la acumulación de polvo en las vigas, armaduras, paredes, umbrales, ventanas, etc.; para el aseo de los pisos se usarán sistemas de aspiración o lavado con agua corriente.	Plan de Saneamiento Básico - limpieza y desinfección

			Requerimiento Legal		Evaluación de Cumplimiento
Item	Tema	Sub Tema	ARTICULO	PARAMETRO NORMATIVO	EVIDENCIA DE CUMPLIMIENTO
165	RIESGO QUÍMICO	Contaminación Ambiental (Humos, gases y vapores)	Artículo 161	<p>En los establecimientos de trabajo en donde se produzcan contaminantes ambientales como polvos, humos, gases, neblinas y vapores tóxicos y nocivos, se emplearán los siguientes métodos para su control:</p> <p>a) Ventilación general. Se empleará extracción o suministro mecánico de aire, o ambos en cantidad y distribución suficiente para asegurar un reemplazo continuo del aire contaminado por aire fresco y limpio. La ventilación general tendrá aplicación limitada por el peligro de distribuir los contaminantes atmosféricos en concentraciones peligrosas a través de las salas de trabajo y por el peligro de atraer el aire altamente contaminado hacia las zonas de respiración de los trabajadores.</p> <p>b) Ventilación por dilución. Se empleará cuando la cantidad de materiales peligrosos en la atmósfera de las salas de trabajo, en un periodo de varias horas, no exceda la concentración máxima permisible por diluirse continuamente en la atmósfera general de la sala de trabajo; en tal caso se aplicará el tiro forzado. Este tipo de ventilación se limitará a los casos en los cuales se requiere una amplia distribución de personal en las salas de trabajo muy grandes.</p> <p>c) Ventilación por succión local o sistema de extracción localizada. Se empleará mediante succión en el sitio de origen para recoger las sustancias peligrosas; y podrá ser lateral o vertical (tiro hacia abajo o hacia arriba) para áreas pequeñas o unido a maquinarias o equipos encerrados.</p> <p>d) Aislamiento. Se empleará para controlar el escape de sustancias peligrosas en la atmósfera de una sala de trabajo, mediante el cierre bien ajustado de las máquinas o equipos por segregación de los procesos por medio de cancelas u otros cambios estructurales.</p> <p>e) Sistemas húmedos. Se aplicará agua para controlar la generación del polvo en algunas operaciones industriales como trituración, tamizado, transporte, etc. y también para capturar algunos materiales por medio de arrastre, solución o ambos.</p>	Acta de inspección de cumplimiento

Item	Tema	Sub Tema	Requerimiento Legal		Evaluación de Cumplimiento
			ARTICULO	PARAMETRO NORMATIVO	EVIDENCIA DE CUMPLIMIENTO
166	RIESGO QUÍMICO	Sustancias Inflamables y Explosivas	Artículo 162	<p>El sistema de extracción localizada constará de los siguientes elementos:</p> <p>a) Campana o estructura diseñada para encerrar total o parcialmente una operación o proceso productor de contaminante, y conducir el flujo de aire de manera eficaz, para capturar el agente contaminante. La campana se conectará al sistema de ventilación mediante un conducto que absorba el contaminante desde la campana.</p> <p>b) Conducto o canal para el flujo del aire contaminado desde la campana al punto de descarga.</p> <p>c) Aparato limpiador del aire (purificador) que consiste en un ciclón separador.</p> <p>d) Ventilador de tipo centrífugo para el movimiento del aire, que se instalará a continuación del aparato limpiador o recolector, para que aspire aire limpio.</p>	Acta de inspección de cumplimiento
167		Sustancias Inflamables y Explosivas	Artículo 166	<p>En los lugares de trabajo en donde se produzcan vapores de líquidos combustibles con peligro de formar mezclas inflamables con el aire, como la gasolina, el bencol, éter, alcohol, nafta solvente, etc., se tendrán en cuenta los límites o escalas de las proporciones dentro de la cual la mezcla es explosiva, diferente para cada sustancia; la mezcla de gasolina y aire es explosiva dentro de una escala de 1,4 a 6.5% de vapor de gasolina por volumen; el alcohol etílico tiene una escala de 3,5 a 19%; el acetileno una escala de 2,5 a 80%; el amoniaco una escala de 16 a 25%, etc.</p> <p>Las fuerzas destructoras que generan los vapores y gases al hacer explosión son bajas en comparación con las producidas por los explosivos; sin embargo son demasiado altas para que las pueda soportar cualquier construcción o edificación, pues solamente la gasolina produce una presión máxima de 100 libras por pulgada cuadrada en un tanque pequeño o en un espacio cerrado.</p>	

			Requerimiento Legal		Evaluación de Cumplimiento
Item	Tema	Sub Tema	ARTICULO	PARAMETRO NORMATIVO	EVIDENCIA DE CUMPLIMIENTO
168	RIESGO QUÍMICO	Sustancias Inflamables y Explosivas	Artículo 167	<p>En los establecimientos de trabajo se tomarán medidas de prevención contra las explosiones o incendios producidos por gases o vapores inflamables, por medio de los siguientes procedimientos:</p> <p>a) Evitando la elevación de la temperatura. b) Almacenándolos en tanques subterráneos en recipientes de seguridad. c) Eliminando las fuentes de ignición por medio del arreglo de procesos, lámparas con cubierta a prueba de vapor, equipo eléctrico a prueba de chispas controlando la electricidad estática, d) Evitando en los métodos de manejo los derrames y las fugas. e) Empleando en algunos procesos especiales, gases fuertes como el bióxido de carbono o el nitrógeno, para producir una atmósfera incombustible.</p>	Acta de inspección de cumplimiento
169		Sustancias Inflamables y Explosivas	Artículo 168	<p>En los lugares de trabajo en donde se manipulen o procesen sustancias inorgánicas y orgánicas que pertenezcan al grupo de agentes fuertemente oxidantes, como los cloratos, los nitratos y los peróxidos, se deberán tomar precauciones para evitar que se mezclen o se pongan en contacto con sustancias orgánicas como el almidón, azúcar, resinas, gomas, basuras, etc. y produzcan explosiones. Los metales como el sodio y el potasio se deberán conservar en recipientes que contengan petróleo u aceite, libres de humedad, para evitar que reaccionen violentamente con el agua, con producción de calor, inflamando el hidrógeno generado, con peligro de incendio o explosión. Los ácidos minerales más comúnmente usados como el nítrico, el clorhídrico (muriático) y el sulfúrico, deberán ser manipulados con cuidado, pues podrán causar explosiones al derramarse o caer sobre otras sustancias químicas determinadas. Se tomarán medidas de control para evitar que los plásticos de piroxilina, denominados comúnmente celuloide, se descompongan fácilmente al calentarse a unos 120o.C (300o. F), desprendiendo calor y grandes volúmenes de gases tóxicos como el monóxido de carbono y óxidos de nitrógeno, con peligro para la vida de los trabajadores.</p>	Acta de inspección de cumplimiento

Item	Tema	Sub Tema	Requerimiento Legal		Evaluación de Cumplimiento
			ARTICULO	PARAMETRO NORMATIVO	EVIDENCIA DE CUMPLIMIENTO
170	RIESGO QUÍMICO	Sustancias Inflamables y Explosivas	Artículo 551	<p>El almacenamiento de los cilindros de oxígeno deberá estar sujeto a las siguientes normas:</p> <p>a) Se deberán colocar los cilindros vacíos en sitios separados de los cilindros llenos;</p> <p>b) Los cilindros de oxígeno se deberán ubicar en sitios diferentes de los cilindros de acetileno;</p> <p>c) Los cilindros se deberán asegurar con soportes adecuados y cuando no estén en servicio se deberán colocar las caperuzas de seguridad;</p> <p>d) Se evitará colocar cilindros de oxígeno cerca de sustancias inflamables o depósitos de grasas o aceites para prevenir graves explosiones;</p> <p>e) Se revisará regularmente las mangueras de los equipos de oxiacetileno, y se reemplazarán las que se encuentren deterioradas; de igual manera se reemplazarán los cables conductores de energía eléctrica de los equipos de soldadura eléctrica.</p>	Acta de inspección de cumplimiento

Identificación de la Norma

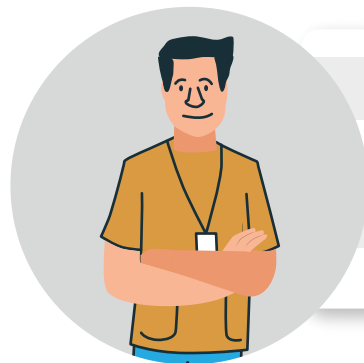

Autoridad **Ministerio de Trabajo y Seguridad Social**

Tipo de norma **Decreto**

N° Norma **1335** [Conoce más aquí](#)

Fecha de publicación **1987**

Asunto que regula la norma

Mediante el cual se expide el reglamento de seguridad en las labores subterráneas

Requerimiento Legal

Evaluación de Cumplimiento

Item	Tema	Sub Tema	ARTICULO	PARAMETRO NORMATIVO	EVIDENCIA DE CUMPLIMIENTO
171	RIESGO QUÍMICO	Soldadura Electricaautógena y Corte de Metales	Artículo 47	Se debe tomar todas las medidas necesarias para evitar la presencia de agentes químicos y biológicos, como polvo de roca en la atmósfera, en concentraciones que puedan representar riesgo para la salud y el bienestar de los trabajadores y cubrir con los costos para análisis de las muestras de polvo.	Informe de medición ambiental para riesgo químico
172			Artículo 51	Se debe implementar el uso obligatorio de máscaras contra polvo en los lugares de trabajo "donde se produzcan cantidades excesivas de polvo nocivo para la respiración". La mascarilla es individual y después de su trabajo diario debe ser limpiada y lavada por el trabajador, quien además revisará (diariamente) los filtros los cuales deben estar secos y limpios.	Matriz de dotación y elementos de protección personal

Item	Tema	Sub Tema	Requerimiento Legal		Evaluación de Cumplimiento
			ARTICULO	PARAMETRO NORMATIVO	EVIDENCIA DE CUMPLIMIENTO
173	RIESGO QUÍMICO	Soldadura Eléctrica autógena y Corte de Metales	Artículo 54	Los locales de almacenamiento de plaguicidas, deben ser exclusivos para este fin y en ningún caso deberán guardarse productos alimenticios, medicinas, ropas, utensilios domésticos, bebidas o cualquier otro material de consumo humano o animal que una vez contaminado represente riesgo para la salud.	Acta de inspección de cumplimiento
174			Artículo 55	Cuando se almacenen productos que contengan sustancias inflamables, bajo responsabilidad del empresario, deberá disponerse de los equipos y elementos contra incendio y avisar por escrito al cuerpo de bomberos de la localidad o al organismo o autoridad competente respectivo, sobre su existencia, con el fin de que estos tomen las medidas necesarias para prevenir el riesgo.	Acta de inspección de cumplimiento
175			Artículo 89	Los plaguicidas deberán aplicarse dentro del área determinada, respetando las zonas o franjas de seguridad para evitar daño a la salud de la población y deterioro del ambiente.	
176			Artículo 90	Cuando los plaguicidas se utilicen parcialmente, los recipientes que contengan los remanentes de éstos, deberán almacenarse en su envase original y en sitios seguros con el fin de evitar contaminación.	Acta de inspección de cumplimiento
177			Artículo 163	Toda persona natural o jurídica que en forma permanente, temporal o esporádica contrate o emplee trabajadores para el uso y manejo de plaguicidas, estará obligada a suministrarles el servicio de atención y control médicos de que trata el presente Capítulo.	Profesiograma Exámenes Médicos Ocupacionales.

Identificación de la Norma



Autoridad Congreso de la República

Tipo de norma Ley

N° Norma 55 [Conoce más aquí](#)

Fecha de publicación 1993

Asunto que regula la norma

Por medio de la cual se aprueba el "Convenio No. 170 y la Recomendación número 177 sobre la Seguridad en la Utilización de los Productos Químicos en el trabajo", adoptados por la 77a. Reunión de la Conferencia General de la O.I.T., Ginebra, 1990

Requerimiento Legal

Evaluación de Cumplimiento

Item	Tema	Sub Tema	ARTICULO	PARAMETRO NORMATIVO	EVIDENCIA DE CUMPLIMIENTO
178	RIESGO QUÍMICO	Soldadura Electricaautógena y Corte de Metales	Artículo 7	<p>ETIQUETADO Y MARCADO.</p> <ol style="list-style-type: none"> 1. Todos los productos químicos deberán llevar una marca que permita su identificación. 2. Los productos químicos peligrosos deberán llevar además una etiqueta fácilmente comprensible para los trabajadores, que facilite información esencial sobre su clasificación, los peligros que entrañan y las precauciones de seguridad que deban observarse. 3. 1) Las exigencias para etiquetar o marcar los productos químicos en consonancia con los párrafos 1 y 2 del presente artículo deberán establecerse por la autoridad competente o por un organismo aprobado o reconocido por la autoridad competente, de conformidad con las normas nacionales o internacionales. 2) En el caso del transporte, tales exigencias deberán tener en cuenta las Recomendaciones de las Naciones Unidas relativas al transporte de mercancías peligrosas. 	Acta de inspección de cumplimiento



Item	Tema	Sub Tema	Requerimiento Legal		Evaluación de Cumplimiento
			ARTICULO	PARAMETRO NORMATIVO	EVIDENCIA DE CUMPLIMIENTO
179	RIESGO QUÍMICO	Soldadura Electricaautógena y Corte de Metales	Artículo 8	<p>FICHAS DE DATOS DE SEGURIDAD.</p> <p>1. A los empleadores que utilicen productos químicos peligrosos se les deberán proporcionar fichas de datos de seguridad que contengan información esencial detallada sobre su identificación, su proveedor, su clasificación, su peligrosidad, las medidas de precaución y los procedimientos de emergencia.</p> <p>2. Los criterios para la elaboración de fichas de datos de seguridad deberán establecerse por la autoridad competente o por un organismo aprobado o reconocido por la autoridad competente, de conformidad con las normas nacionales o internacionales.</p> <p>3. La denominación química o común utilizada para identificar el producto químico en la ficha de datos de seguridad deberá ser la misma que la que aparece en la etiqueta.</p>	Fichas de seguridad
180			Artículo 10	<p>IDENTIFICACIÓN.</p> <p>1. Los empleadores deberán asegurarse de que todos los productos químicos utilizados en el trabajo están etiquetados o marcados con arreglo a lo previsto en el artículo 7 y de que las fichas de datos de seguridad han sido proporcionadas según se prevé en el artículo 8 y son puestas a disposición de los trabajadores y de sus representantes.</p> <p>2. Cuando los empleadores reciban productos químicos que no hayan sido etiquetados o marcados con arreglo a lo previsto en el artículo 7 o para los cuales no se hayan proporcionado fichas de datos de seguridad según se prevé en el artículo 8, deberán obtener la información pertinente del proveedor o de otras fuentes de información razonablemente disponibles, y no deberán utilizar los productos químicos antes de disponer de dicha información.</p> <p>3. Los empleadores deberán asegurarse de que sólo sean utilizados aquellos productos clasificados con arreglo a lo previsto en el artículo 26 o identificados o evaluados según el párrafo 3 del artículo 9 y etiquetados o marcados de conformidad con el artículo 7, y de que se tomen todas las debidas precauciones durante su utilización.</p> <p>4. Los empleadores deberán mantener un registro de los productos químicos peligrosos utilizados en el lugar de trabajo, con referencias a las fichas de datos de seguridad apropiadas. El registro deberá ser accesible a todos los trabajadores interesados y sus representantes.</p>	Acta de inspección de cumplimiento

Identificación de la Norma



Autoridad Ministerio de Relaciones Exteriores

Fecha de publicación 1995

Tipo de norma Decreto

Asunto que regula la norma

Promulgase el "Convenio 170 sobre la seguridad en la utilización de los productos químicos en el trabajo", adoptado por la Conferencia General de la Organización Internacional del Trabajo el 25 de junio de 1990.

N° Norma 1973 [Conoce más aquí](#)

Requerimiento Legal

Evaluación de Cumplimiento

Item	Tema	Sub Tema	ARTICULO	PARAMETRO NORMATIVO	EVIDENCIA DE CUMPLIMIENTO
181			Todo	Promulgase el "Convenio 170 sobre la seguridad en la utilización de los productos químicos en el trabajo", adoptado por la Conferencia General de la Organización Internacional del Trabajo el 25 de junio de 1990.	
182	RIESGO QUÍMICO	Soldadura Electricaautógena y Corte de Metales	Artículo 11	Los empleadores deberán velar porque, cuando se transfieran productos químicos a otros recipientes o equipos, se indique el contenido de estos últimos a fin de que los trabajadores se hallen informados de la identidad de estos productos, de los riesgos que entraña su utilización y de todas las precauciones de seguridad que se deben tomar.	Acta de inspección de cumplimiento

Item	Tema	Sub Tema	Requerimiento Legal		Evaluación de Cumplimiento
			ARTICULO	PARAMETRO NORMATIVO	EVIDENCIA DE CUMPLIMIENTO
183	RIESGO QUÍMICO	Soldadura Eléctrica autógena y Corte de Metales	Artículo 12	<p>Los empleadores deberán:</p> <p>a) asegurarse de que sus trabajadores no se hallen expuestos a productos químicos por encima de los límites de exposición o de otros criterios de exposición para la evaluación y el control del medio ambiente de trabajo, establecidos por la autoridad competente o por un organismo aprobado o reconocido por la autoridad competente, de conformidad con las normas nacionales o internacionales;</p> <p>b) evaluar la exposición de los trabajadores a los productos químicos peligrosos;</p> <p>c) vigilar y registrar la exposición de los trabajadores a productos químicos peligrosos, cuando ello sea necesario, para proteger su seguridad y su salud o cuando esté prescrito por la autoridad competente;</p> <p>d) asegurarse de que los datos relativos a la vigilancia del medio ambiente de trabajo y de la exposición de los trabajadores que utilizan productos químicos peligrosos se conserven por el período prescrito por la autoridad competente y sean accesibles a esos trabajadores y sus representantes.</p>	<p>Informe de medición ambiental para riesgo químico</p> <p>Acta de inspección de cumplimiento</p>
184		Trabajo de Pintura a Presión	Artículo 13	<p>CONTROL OPERATIVO</p> <p>1. Los empleadores deberán evaluar los riesgos dimanantes de la utilización de productos químicos en el trabajo, y asegurar la protección de los trabajadores contra tales riesgos por los medios apropiados, y especialmente:</p> <p>a) escogiendo los productos químicos que eliminen o reduzcan al mínimo el grado de riesgo;</p> <p>b) eligiendo tecnología que elimine o reduzca el grado de riesgo;</p> <p>c) aplicando medidas adecuadas de control técnico;</p> <p>d) adoptando sistemas y métodos de trabajo que eliminen o reduzcan al mínimo el grado de riesgo;</p> <p>e) adoptando medidas adecuadas de higiene del trabajo;</p> <p>f) cuando las medidas que acaban de enunciarse no sean suficientes, facilitando, sin costo para el trabajador, equipos de protección personal y ropas protectoras, asegurando el adecuado mantenimiento y velando por la utilización de dichos medios de protección.</p> <p>2. Los empleadores deberán:</p> <p>a) limitar la exposición a los productos químicos peligrosos para proteger la seguridad y la salud de los trabajadores;</p> <p>b) proporcionar los primeros auxilios;</p> <p>c) tomar medidas para hacer frente a situaciones de urgencia.</p>	<p>Matriz de identificación de peligros, evaluación y valoración del riesgo y controles específicos</p>

Item	Tema	Sub Tema	Requerimiento Legal		Evaluación de Cumplimiento
			ARTICULO	PARAMETRO NORMATIVO	EVIDENCIA DE CUMPLIMIENTO
185	RIESGO QUÍMICO	Soldadura Eléctrica autógena y Corte de Metales	Artículo 14	<p>ELIMINACIÓN</p> <p>Los productos químicos peligrosos que no se necesitan más y los recipientes que han sido vaciados, pero que pueden contener residuos de productos químicos peligrosos, deberán ser manipulados o eliminados de manera que se eliminen o reduzcan al mínimo los riesgos para la seguridad y la salud, así como para el medio ambiente, de conformidad con la legislación y la práctica nacionales.</p>	Matriz de identificación de peligros, evaluación y valoración del riesgo y controles específicos
186		Trabajo de Pintura a Presión	Artículo 15	<p>INFORMACIÓN Y FORMACIÓN</p> <p>Los empleadores deberán:</p> <p>a) informar a los trabajadores sobre los peligros que entraña la exposición a los productos químicos que utilizan en el lugar de trabajo;</p> <p>b) instruir a los trabajadores sobre la forma de obtener y usar la información que aparece en las etiquetas y en las fichas de datos de seguridad;</p> <p>c) utilizar las fichas de datos de seguridad, junto con la información específica del lugar de trabajo, como base para la preparación de instrucciones para los trabajadores, que deberán ser escritas si hubiere lugar;</p> <p>d) capacitar a los trabajadores en forma continua sobre los procedimientos y prácticas que deben seguirse con miras a la utilización segura de productos químicos en el trabajo.</p>	Acta de inspección de cumplimiento
187			Artículo 16	<p>COOPERACIÓN: Los empleadores, en el marco de sus responsabilidades, deberán cooperar lo más estrechamente posible con los trabajadores o sus representantes, respecto de la seguridad en la utilización de los productos químicos en el trabajo.</p>	Acta de inspección de cumplimiento
188			Artículo 1	<p>El presente Decreto tiene por objeto adoptar el Sistema Globalmente Armonizado de Clasificación y Etiquetado de Productos Químicos - SGAd de la Organización de las Naciones Unidas, sexta edición revisada (2015), con aplicación en el territorio nacional, para la clasificación y la comunicación de peligros de los productos químicos y establecer las disposiciones para tal fin.</p>	

Item	Tema	Sub Tema	Requerimiento Legal		Evaluación de Cumplimiento
			ARTICULO	PARAMETRO NORMATIVO	EVIDENCIA DE CUMPLIMIENTO
189	RIESGO QUÍMICO	Trabajo de Pintura a Presión	Artículo 2	El presente Decreto aplica en todo el territorio nacional a todas las personas naturales y jurídicas, públicas o privadas en todas las actividades económicas en las que se desarrollen la extracción, producción, importación, almacenamiento, transporte, distribución, comercialización y los diferentes usos de productos químicos que tengan al menos una de las características de peligro de acuerdo con los criterios del SGA, ya sean sustancias químicas puras, soluciones diluidas o mezclas de estas.	
190			Artículo 7	La etiqueta de los productos químicos deberá contener los elementos definidos en el Sistema Globalmente Armonizado de Clasificación y Etiquetado de Productos Químicos. Los productos deben estar etiquetados incluso si están destinados para uso exclusivo en lugares de trabajo. Parágrafo 1: Cuando se realice el trasvase de productos químicos, el recipiente de destino deberá ser etiquetado conforme al envase del producto original. Se prohíbe el trasvase de productos químicos en envases que cuenten con etiquetado de alimentos o formas que representan o indiquen alimentos. Se prohíbe el uso de envases de productos químicos peligrosos para almacenar alimentos.	Acta de inspección de cumplimiento
191			Artículo 8	El fabricante y/o importador deberá elaborar la Ficha de Datos de Seguridad de acuerdo a lo definido en el Sistema Globalmente Armonizado de Clasificación y Etiquetado de Productos Químicos - SGA; así mismo, deben garantizar a la autoridad competente el acceso al soporte técnico y científico utilizado para su elaboración. El fabricante, importador y/o comercializador, deben suministrar a los empleadores o trabajadores que utilicen o comercialicen productos químicos las Fichas de Datos de Seguridad y serán responsables por la calidad de la información de dicha Ficha.	Ficha de seguridad

Item	Tema	Sub Tema	Requerimiento Legal		Evaluación de Cumplimiento
			ARTICULO	PARAMETRO NORMATIVO	EVIDENCIA DE CUMPLIMIENTO
192	RIESGO QUÍMICO	Trabajo de Pintura a Presión	Artículo 9	<p>los fabricantes e importadores deberán incorporar la información nueva y significativa sobre los peligros de un producto químico, actualizando la etiqueta y la Ficha de Datos de Seguridad correspondientes. Se entiende por información nueva y significativa aquella que modifica la clasificación de peligros del producto químico y requiera un cambio en la etiqueta o en la FDS. En todo caso, los fabricantes e importadores deberán revisar la información de las etiquetas y fichas de datos de seguridad cada cinco (5) años, y actualizarla de encontrarse necesario de acuerdo con dicha revisión.</p> <p>Parágrafo: las Fichas de Datos de Seguridad deben indicar la fecha de elaboración o actualización.</p>	Ficha de seguridad
193			Artículo 11	<p>la clasificación y el etiquetado de los productos químicos dirigidos al consumidor se realizará de acuerdo con lo establecido en el Sistema Globalmente Armonizado de Clasificación y Etiquetado de Productos Químicos, excepto para los productos de higiene doméstica y absorbentes, cobijados por la Decisión 706 de 2008 de la Comunidad Andina de Naciones y los plaguicidas de uso doméstico y salud pública respecto a los cuales se debe cumplir con lo dispuesto en el Decreto 1843 de 1991 o las normas que los modifiquen o sustituyan.</p>	Procedimiento de Gestión de Riesgo Químico
194			Artículo 14	<p>La clasificación y el etiquetado de los productos químicos utilizados en lugares de trabajo se realizarán de acuerdo con lo establecido en el Sistema Globalmente Armonizado de Clasificación y Etiquetado de Productos Químicos - SGA.</p>	Procedimiento de Gestión de Riesgo Químico
195			Artículo 15	<p>Los fabricantes e importadores de productos químicos son los responsables de realizar la clasificación de los peligros, y generar la respectiva etiqueta y la ficha de datos de seguridad - FDS. de acuerdo con el Sistema Globalmente Armonizado de Clasificación y Etiquetado de Productos Químicos.</p>	Procedimiento de Gestión de Riesgo Químico

Item	Tema	Sub Tema	Requerimiento Legal		Evaluación de Cumplimiento
			ARTICULO	PARAMETRO NORMATIVO	EVIDENCIA DE CUMPLIMIENTO
196	RIESGO QUÍMICO	Gases y Vapores en Labores Subterráneas	Artículo 16	Los comercializadores y demás usuarios finales que manipulen productos químicos deberán exigir a los fabricantes e importadores el suministro de productos químicos clasificados y etiquetados de acuerdo con el Sistema. Globalmente Armonizado de Clasificación y Etiquetado de Productos Químicos; los comercializadores serán responsables a su vez de suministrar la respectiva Ficha de Datos de Seguridad a sus clientes.	Procedimiento de Gestión de Riesgo Químico
197			Artículo 17	El empleador deberá garantizar que en los lugares de trabajo. cuando se manipulen sustancias químicas, se cumpla lo referente a la identificación de productos químicos, evaluación de la exposición, controles operativos y capacitación a los trabajadores según lo establecido en los artículos 10 al 16 del Convenio 170 de la OIT aprobado por la Ley 55 de 1993 y en el Capítulo 6 del Título 4 de la Parte 2 del Libro 2 del Decreto 1072 de 2015.	Programa de capacitación Acta de inspección de cumplimiento

Identificación de la Norma

Autoridad	Ministerio de Trabajo y Seguridad Social
Tipo de norma	Resolución
N° Norma	1016 Cónoce más aquí
Fecha de publicación	1989
Asunto que regula la norma	Por la cual se reglamenta la organización, funcionamiento y forma de los Programas de Salud Ocupacional que debe desarrollar los patronos o empleadores en el país

Importante conocerla y aplicarla

Una matriz de requisitos legales debe estar orientada específicamente hacia las actividades que realiza la empresa.



Requerimiento Legal

Evaluación de Cumplimiento

Item	Tema	Sub Tema	ARTICULO	PARAMETRO NORMATIVO	EVIDENCIA DE CUMPLIMIENTO
198	RIESGO PSICOSOCIAL	Medicina preventiva	Artículo 10, numeral 12	Los subprogramas de Medicina Preventiva y del Trabajo, tienen como finalidad principal la promoción, prevención y control de la salud del trabajador, protegiéndolo de los factores de riesgos ocupacionales; ubicándolo en un sitio de trabajo acorde con sus condiciones psicofisiológicas y manteniéndolo en aptitud de producción de trabajo. Las principales actividades de los subprogramas de Medicina Preventiva y del Trabajo son: 12. Diseñar y ejecutar programas para la prevención y control de enfermedades generadas por los riesgos psicosociales.	Batería de Riesgo Psicosocial
199		Higiene en el Lugar de Trabajo, Orden y Limpieza	Artículo 11, numeral 2	El subprograma de Higiene y Seguridad Industrial, tiene como objeto la identificación, reconocimiento, evaluación y control de los factores ambientales que se originen en los lugares de trabajo y que puedan afectar la salud de los trabajadores. Las principales actividades del subprograma de Higiene y Seguridad Industrial son: 2. Identificar los agentes de riesgos físicos, químicos, biológicos, psicosociales, ergonómicos, mecánicos, eléctricos, locativos y otros agentes contaminantes, mediante inspecciones periódicas a las áreas, frentes de trabajo y equipos en general.	Batería de Riesgo Psicosocial

Identificación de la Norma



Autoridad **Ministerio de la protección social**

Fecha de publicación **2006**

Tipo de norma **Resolución**

Asunto que regula la norma

Por la cual se establece el procedimiento para adaptar los reglamentos de trabajo a las disposiciones de la Ley 1010 de 2006.

N° Norma **734** [Conoce más aquí](#)

Requerimiento Legal

Evaluación de Cumplimiento

Item	Tema	Sub Tema	ARTICULO	PARAMETRO NORMATIVO	EVIDENCIA DE CUMPLIMIENTO
200	RIESGO PSICOSOCIAL	Higiene en el Lugar de Trabajo, Orden y Limpieza	Artículo 1	Los empleadores deberán elaborar y adaptar un capítulo al reglamento de trabajo que contemple los mecanismos para prevenir el acoso laboral, así como el procedimiento interno para solucionarlo. Para efecto de la adaptación del reglamento de trabajo se deberá escuchar a los trabajadores, quienes expresarán sus opiniones, las cuales no son obligatorias ni eliminan el poder de subordinación laboral "	Reglamento interno de trabajo

Identificación de la Norma



Autoridad Congreso de la República

Fecha de publicación 2006

Tipo de norma Ley

Asunto que regula la norma

Por medio de la cual se adoptan medidas para prevenir, corregir y sancionar el acoso laboral y otros hostigamientos en el marco de las relaciones de trabajo

N° Norma 1010 [Conoce más aquí](#)

Requerimiento Legal

Evaluación de Cumplimiento

Item	Tema	Sub Tema	ARTICULO	PARAMETRO NORMATIVO	EVIDENCIA DE CUMPLIMIENTO
201	RIESGO PSICOSOCIAL		Todo	La presente ley tiene por objeto definir, prevenir, corregir y sancionar las diversas formas de agresión, maltrato, vejámenes, trato desconsiderado y ofensivo y en general todo ultraje a la dignidad humana que se ejercen sobre quienes realizan sus actividades económicas en el contexto de una relación laboral privada o pública.	
202		Higiene en el Lugar de Trabajo, Orden y Limpieza	Artículo 7	Se presumirá que hay acoso laboral si se acredita la ocurrencia repetida y pública de cualquiera de las siguientes conductas: a) Los actos de agresión física, independientemente de sus consecuencias; b) Las expresiones injuriosas o ultrajantes sobre la persona, con utilización de palabras soeces o con alusión a la raza, el género, el origen familiar o nacional, la preferencia política o el estatus social; c) Los comentarios hostiles y humillantes de descalificación profesional expresados en presencia de los compañeros de trabajo; d) Las injustificadas amenazas de despido expresadas en presencia de los compañeros de trabajo;	Inducción y reinducción del Sistema de Gestión de Seguridad y Salud en el Trabajo



			Requerimiento Legal		Evaluación de Cumplimiento
Item	Tema	Sub Tema	ARTICULO	PARAMETRO NORMATIVO	EVIDENCIA DE CUMPLIMIENTO
202	RIESGO PSICOSOCIAL	Higiene en el Lugar de Trabajo, Orden y Limpieza	Artículo 7	<p>e) Las múltiples denuncias disciplinarias de cualquiera de los sujetos activos del acoso, cuya temeridad quede demostrada por el resultado de los respectivos procesos disciplinarios;</p> <p>f) La descalificación humillante y en presencia de los compañeros de trabajo de las propuestas u opiniones de trabajo;</p> <p>g) las burlas sobre la apariencia física o la forma de vestir, formuladas en público;</p> <p>h) La alusión pública a hechos pertenecientes a la intimidad de la persona;</p> <p>i) La imposición de deberes ostensiblemente extraños a las obligaciones laborales, las exigencias abiertamente desproporcionadas sobre el cumplimiento de la labor encomendada y el brusco cambio del lugar de trabajo o de la labor contratada sin ningún fundamento objetivo referente a la necesidad técnica de la empresa;</p> <p>j) La exigencia de laborar en horarios excesivos respecto a la jornada laboral contratada o legalmente establecida, los cambios sorpresivos del turno laboral y la exigencia permanente de laborar en dominicales y días festivos sin ningún fundamento objetivo en las necesidades de la empresa, o en forma discriminatoria respecto a los demás trabajadores o empleados;</p> <p>k) El trato notoriamente discriminatorio respecto a los demás empleados en cuanto al otorgamiento de derechos y prerrogativas laborales y la imposición de deberes laborales;</p> <p>l) La negativa a suministrar materiales e información absolutamente indispensables para el cumplimiento de la labor;</p> <p>m) La negativa claramente injustificada a otorgar permisos, licencias por enfermedad, licencias ordinarias y vacaciones, cuando se dan las condiciones legales, reglamentarias o convencionales para pedirlos;</p> <p>n) El envío de anónimos, llamadas telefónicas y mensajes virtuales con contenido injurioso, ofensivo o intimidatorio o el sometimiento a una situación de aislamiento social.</p> <p>En los demás casos no enumerados en este artículo, la autoridad competente valorará, según las circunstancias del caso y la gravedad de las conductas denunciadas, la ocurrencia del acoso laboral descrito en el artículo 2o. Excepcionalmente un sólo acto hostil bastará para acreditar el acoso laboral. La autoridad competente apreciará tal circunstancia, según la gravedad de la conducta denunciada y su capacidad de ofender por sí sola la dignidad humana, la vida e integridad física, la libertad sexual y demás derechos fundamentales.</p> <p>Cuando las conductas descritas en este artículo tengan ocurrencias en privado, deberán ser demostradas por los medios de prueba reconocidos en la ley procesal civil.</p>	Inducción y reinducción del Sistema de Gestión de Seguridad y Salud en el Trabajo

Item	Tema	Sub Tema	Requerimiento Legal		Evaluación de Cumplimiento
			ARTICULO	PARAMETRO NORMATIVO	EVIDENCIA DE CUMPLIMIENTO
203	RIESGO PSICOSOCIAL	Higiene en el Lugar de Trabajo, Orden y Limpieza	Artículo 9 numeral 1	<p>MEDIDAS PREVENTIVAS Y CORRECTIVAS DEL ACOSO LABORAL.</p> <p>1. Los reglamentos de trabajo de las empresas e instituciones deberán prever mecanismos de prevención de las conductas de acoso laboral y establecer un procedimiento interno, confidencial, conciliatorio y efectivo para superar las que ocurran en el lugar de trabajo. Los comités de empresa de carácter bipartito, donde existan, podrán asumir funciones relacionados con acoso laboral en los reglamentos de trabajo.</p>	Reglamento interno de trabajo
204			Artículo 1 numeral 1 e inciso final	<p>A fin de evitar actos de represalia contra quienes han formulado peticiones, quejas y denuncias de acoso laboral o sirvan de testigos en tales procedimientos, establézcanse las siguientes garantías:</p> <p>1. La terminación unilateral del contrato de trabajo o la destitución de la víctima del acoso laboral que haya ejercido los procedimientos preventivos, correctivos y sancionatorios consagrados en la presente Ley, carecerán de todo efecto cuando se profieran dentro de los seis (6) meses siguientes a la petición o queja, siempre y cuando la autoridad administrativa, judicial o de control competente verifique la ocurrencia de los hechos puestos en conocimiento.</p> <p>Las anteriores garantías cobijarán también a quienes hayan servido como testigos en los procedimientos disciplinarios y administrativos de que trata la presente ley.</p>	Procedimiento del Comité de Convivencia Laboral

Identificación de la Norma



Autoridad	Ministerio de la Protección Social	Fecha de publicación	2008
Tipo de norma	Resolución	Asunto que regula la norma	Por la cual se establecen disposiciones y se definen responsabilidades para la identificación, evaluación, prevención, intervención y monitoreo permanente de la exposición a factores de riesgo psicosocial en el trabajo y para la determinación del origen de las patologías causadas por el estrés ocupacional.
N° Norma	2646 Conoce más aquí		

Requerimiento Legal

Evaluación de Cumplimiento

Item	Tema	Sub Tema	ARTICULO	PARAMETRO NORMATIVO	EVIDENCIA DE CUMPLIMIENTO
205	RIESGO PSICOSOCIAL	Higiene en el Lugar de Trabajo, Orden y Limpieza	Artículo 4	Sinergia de los factores intralaborales, extralaborales e individuales. Cualquiera de las cargas de trabajo físicas, mentales o psíquicas, están potenciadas y/o sinergizadas por las condiciones extralaborales y los factores individuales. Por lo tanto, siempre deben ser objeto de valoración por parte del experto y ser incluidas como insumo necesario para obtener una estimación de la carga de trabajo.	Batería de Riesgo Psicosocial
206			Artículo 4	Sinergia de los factores intralaborales, extralaborales e individuales. Cualquiera de las cargas de trabajo físicas, mentales o psíquicas, están potenciadas y/o sinergizadas por las condiciones extralaborales y los factores individuales. Por lo tanto, siempre deben ser objeto de valoración por parte del experto y ser incluidas como insumo necesario para obtener una estimación de la carga de trabajo.	Batería de Riesgo Psicosocial

			Requerimiento Legal		Evaluación de Cumplimiento
Item	Tema	Sub Tema	ARTICULO	PARAMETRO NORMATIVO	EVIDENCIA DE CUMPLIMIENTO
207	RIESGO PSICOSOCIAL	Higiene en el Lugar de Trabajo, Orden y Limpieza	Artículo 6	<p>Factores psicosociales intralaborales que deben evaluar los empleadores. La evaluación de los factores psicosociales del trabajo comprende la identificación tanto de los factores de riesgo como de los factores protectores, con el fin de establecer acciones de promoción de la salud y prevención de la enfermedad en la población trabajadora.</p> <p>Los empleadores deben identificar, como mínimo, los siguientes aspectos enmarcados en las categorías de factores existentes en la empresa:</p> <p>a) Gestión organizacional: Se refiere a los aspectos propios de la administración del recurso humano, que incluyen el estilo de mando, las modalidades de pago y de contratación, la participación, el acceso a actividades de inducción y capacitación, los servicios de bienestar social, los mecanismos de evaluación del desempeño y las estrategias para el manejo de los cambios que afecten a las personas, entre otros.</p> <p>b) Características de la organización del trabajo: Contempla las formas de comunicación, la tecnología, la modalidad de organización del trabajo y las demandas cualitativas y cuantitativas de la labor.</p> <p>c) Características del grupo social de trabajo: Comprende el clima de relaciones, la cohesión y la calidad de las interacciones, así como el trabajo en equipo.</p> <p>d) Condiciones de la tarea: Incluyen las demandas de carga mental (velocidad, complejidad, atención, minuciosidad, variedad y apremio de tiempo); el contenido mismo de la tarea que se define a través del nivel de responsabilidad directo (por bienes, por la seguridad de otros, por información confidencial, por vida y salud de otros, por dirección y por resultados); las demandas emocionales (por atención de clientes); especificación de los sistemas de control y definición de roles.</p>	Bateria de Riesgo Psicosocial



			Requerimiento Legal		Evaluación de Cumplimiento
Item	Tema	Sub Tema	ARTICULO	PARAMETRO NORMATIVO	EVIDENCIA DE CUMPLIMIENTO
208	RIESGO PSICOSOCIAL	Higiene en el Lugar de Trabajo, Orden y Limpieza	Artículo 6	<p>e) Carga física: Comprende el esfuerzo fisiológico que demanda la ocupación, generalmente en términos de postura corporal, fuerza, movimiento y traslado de cargas e implica el uso de los componentes del sistema osteomuscular, cardiovascular y metabólico, conforme a la definición correspondiente consignada en el artículo 3° de la presente resolución.</p> <p>f) Condiciones del medioambiente de trabajo: Aspectos físicos (temperatura, ruido, iluminación, ventilación, vibración); químicos; biológicos; de diseño del puesto y de saneamiento, como agravantes o coadyuvantes de factores psicosociales.</p> <p>g) Interfase persona-tarea: Evaluar la pertinencia del conocimiento y habilidades que tiene la persona en relación con las demandas de la tarea, los niveles de iniciativa y autonomía que le son permitidos y el reconocimiento, así como la identificación de la persona con la tarea y con la organización.</p> <p>h) Jornada de trabajo: Contar con información detallada por áreas y cargos de la empresa sobre duración de la jornada laboral; existencia o ausencia de pausas durante la jornada, diferentes al tiempo para las comidas; trabajo nocturno; tipo y frecuencia de rotación de los turnos; número y frecuencia de las horas extras mensuales y duración y frecuencia de los descansos semanales.</p>	Bateria de Riesgo Psicosocial
209			Artículo 7	<p>Factores psicosociales extralaborales que deben evaluar los empleadores. Los empleadores deben contar como mínimo con la siguiente información sobre los factores extralaborales de sus trabajadores:</p> <p>a) Utilización del tiempo libre: Hace referencia a las actividades realizadas por los trabajadores fuera del trabajo, en particular, oficios domésticos, recreación, deporte, educación y otros trabajos.</p> <p>b) Tiempo de desplazamiento y medio de transporte utilizado para ir de la casa al trabajo y viceversa.</p> <p>c) Pertenencia a redes de apoyo social: familia, grupos sociales, comunitarios o de salud.</p> <p>d) Características de la vivienda: estrato, propia o alquilada, acceso a vías y servicios públicos.</p> <p>e) Acceso a servicios de salud.</p> <p>Parágrafo. Esta información puede ser recopilada a través de una encuesta y utilizada para el diseño de planes de intervención en aspectos psicosociales y de bienestar del trabajador.</p>	Bateria de Riesgo Psicosocial

			Requerimiento Legal		Evaluación de Cumplimiento
Item	Tema	Sub Tema	ARTICULO	PARAMETRO NORMATIVO	EVIDENCIA DE CUMPLIMIENTO
210	RIESGO PSICOSOCIAL	Higiene en el Lugar de Trabajo, Orden y Limpieza	Artículo 8	<p>Artículo 8°. Factores psicosociales individuales que deben ser identificados y evaluados por el empleador. Los empleadores deben contar, como mínimo, con la siguiente información sobre los factores psicosociales individuales de sus trabajadores:</p> <p>a) Información sociodemográfica actualizada anualmente y discriminada de acuerdo al número de trabajadores. Esta información debe incluir datos sobre: sexo, edad, escolaridad, convivencia en pareja, número de personas a cargo, ocupación, área de trabajo, cargo, tiempo de antigüedad en el cargo.</p> <p>b) Características de personalidad y estilos de afrontamiento mediante instrumentos psicométricos y clínicos aplicados por expertos.</p> <p>c) Condiciones de salud evaluadas con los exámenes médicos ocupacionales del programa de salud ocupacional.</p> <p>Parágrafo. Con base en la información de que trata el presente artículo, se debe realizar un análisis epidemiológico que permita determinar los perfiles de riesgo-protección por área de la empresa.</p>	Bateria de Riesgo Psicosocial
211			Artículo 9	<p>Para efecto de la evaluación de los factores psicosociales, los empleadores deben incluir información periódica y actualizada sobre los siguientes aspectos:</p> <p>a) Condiciones de salud, tomando en cuenta cada uno de los sistemas corporales: osteomuscular, cardiovascular, respiratorio, gastrointestinal, mental, sistema nervioso central y periférico, dermatológico, endocrino, genitourinario e inmunológico.</p> <p>b) Ocurrencia de accidentes de trabajo y enfermedad profesional.</p> <p>c) Estadísticas de morbilidad y mortalidad por accidente de trabajo, enfermedad profesional y enfermedad común, discriminadas por diagnóstico, días de incapacidad médica, ocupación y género.</p> <p>d) Ausentismo.</p> <p>e) Rotación de personal.</p> <p>f) Rendimiento laboral.</p>	Bateria de Riesgo Psicosocial

Item	Tema	Sub Tema	Requerimiento Legal		Evaluación de Cumplimiento
			ARTICULO	PARAMETRO NORMATIVO	EVIDENCIA DE CUMPLIMIENTO
212	RIESGO PSICOSOCIAL	Higiene en el Lugar de Trabajo, Orden y Limpieza	Artículo 10	<p>Para efecto de la evaluación de los factores psicosociales, los empleadores deben incluir información periódica y actualizada sobre los siguientes aspectos:</p> <p>a) Condiciones de salud, tomando en cuenta cada uno de los sistemas corporales: osteomuscular, cardiovascular, respiratorio, gastrointestinal, mental, sistema nervioso central y periférico, dermatológico, endocrino, genitourinario e inmunológico.</p> <p>b) Ocurrencia de accidentes de trabajo y enfermedad profesional.</p> <p>c) Estadísticas de morbilidad y mortalidad por accidente de trabajo, enfermedad profesional y enfermedad común, discriminadas por diagnóstico, días de incapacidad médica, ocupación y género.</p> <p>d) Ausentismo.</p> <p>e) Rotación de personal.</p> <p>f) Rendimiento laboral.</p>	Acta de inspección de cumplimiento
213			Artículo 11	<p>La información utilizada para la evaluación de factores psicosociales está sometida a reserva, conforme lo establece la Ley 1090 de 2006, en consecuencia, los expertos evaluadores deben garantizar por escrito el compromiso de usar la información obtenida, única y exclusivamente para los fines inherentes a la salud ocupacional.</p> <p>La evaluación y el correspondiente informe sobre las condiciones de salud deben ir precedidos del consentimiento informado del trabajador.</p>	Bateria de Riesgo Psicosocial
214			Artículo 12 inciso 2	<p>Los empleadores deben actualizar anualmente esta información, la cual debe ir discriminada por actividad económica, número de trabajadores, ocupación, sexo y edad y deberá mantenerla a disposición tanto del Ministerio de la Protección Social para efecto de la vigilancia y control que le corresponde realizar, como de las administradoras de riesgos profesionales para llevar a cabo la asesoría y asistencia técnica sobre factores psicosociales.</p>	Bateria de Riesgo Psicosocial

Item	Tema	Sub Tema	Requerimiento Legal		Evaluación de Cumplimiento
			ARTICULO	PARAMETRO NORMATIVO	EVIDENCIA DE CUMPLIMIENTO
215	RIESGO PSICOSOCIAL	Higiene en el Lugar de Trabajo, Orden y Limpieza	Artículo 14	<p>Son medidas preventivas y correctivas de acoso laboral las siguientes:</p> <p>1. Medidas preventivas:</p> <p>1.1 Formular una política clara dirigida a prevenir el acoso laboral que incluya el compromiso, por parte del empleador y de los trabajadores, de promover un ambiente de convivencia laboral.</p> <p>1.2 Elaborar códigos o manuales de convivencia, en los que se identifiquen los tipos de comportamiento aceptables en la empresa.</p> <p>1.3 Realizar actividades de sensibilización sobre acoso laboral y sus consecuencias, dirigidos al nivel directivo y a los trabajadores, con el fin de que se rechacen estas prácticas y se respalde la dignidad e integridad de las personas en el trabajo.</p> <p>1.4 Realizar actividades de capacitación sobre resolución de conflictos y desarrollo de habilidades sociales para la concertación y la negociación, dirigidas a los niveles directivos, mandos medios y a los trabajadores que forman parte del comité de conciliación o convivencia laboral de la empresa, que les permita mediar en situaciones de acoso laboral.</p> <p>1.5 Realizar seguimiento y vigilancia periódica del acoso laboral utilizando instrumentos que para el efecto hayan sido validados en el país, garantizando la confidencialidad de la información.</p> <p>1.6 Desarrollar actividades dirigidas a fomentar el apoyo social y promover relaciones sociales positivas entre los trabajadores de todos los niveles jerárquicos de la empresa.</p> <p>1.7 Conformar el Comité de Convivencia Laboral y establecer un procedimiento interno confidencial, conciliatorio y efectivo para prevenir las conductas de acoso laboral.</p> <p>1.8 Establecer el procedimiento para formular la queja a través del cual se puedan denunciar los hechos constitutivos de acoso laboral, garantizando la confidencialidad y el respeto por el trabajador.</p> <p>2. Medidas correctivas:</p> <p>2.1 Implementar acciones de intervención y control específicas de factores de riesgo psicosociales identificados como prioritarios, fomentando una cultura de no violencia.</p> <p>2.2 Promover la participación de los trabajadores en la definición de estrategias de intervención frente a los factores de riesgo que están generando violencia en el trabajo.</p> <p>2.3 Facilitar el traslado del trabajador a otra dependencia de la empresa, cuando el médico tratante o el Comité de Convivencia lo recomienden.</p> <p>2.4 Establecer un procedimiento interno confidencial, conciliatorio y efectivo para corregir las conductas de acoso laboral.</p>	<p>Política prevención acoso laboral</p> <p>Batería de Riesgo Psicosocial</p>



Item	Tema	Sub Tema	Requerimiento Legal		Evaluación de Cumplimiento
			ARTICULO	PARAMETRO NORMATIVO	EVIDENCIA DE CUMPLIMIENTO
216	RIESGO PSICOSOCIAL	Higiene en el Lugar de Trabajo, Orden y Limpieza	Artículo 16	<p>Vigilancia epidemiológica de factores de riesgo psicosocial en el trabajo. Los empleadores deben adelantar programas de vigilancia epidemiológica de factores de riesgo psicosocial, con el apoyo de expertos y la asesoría de la correspondiente administradora de riesgos profesionales, cuando los trabajadores se encuentren expuestos a factores psicosociales nocivos evaluados como de alto riesgo o que están causando efectos negativos en la salud, en el bienestar o en el trabajo.</p> <p>Para tal efecto, las administradoras de riesgos profesionales deben capacitar y prestar asistencia técnica para el diseño y la implementación de los programas de prevención y los sistemas de vigilancia epidemiológica de los factores de riesgo psicosocial prioritarios, por actividad económica o empresa, utilizando criterios de salud ocupacional.</p>	Bateria de Riesgo Psicosocial
217			Artículo 17	<p>Programa de vigilancia epidemiológica de factores de riesgo psicosocial en el trabajo. Los componentes mínimos que debe contener el programa de vigilancia epidemiológica de factores de riesgo psicosocial en el trabajo, son los siguientes:</p> <ol style="list-style-type: none"> 1. Método: Contempla la definición de objetivos, universo y procedimientos para desarrollar la vigilancia epidemiológica. 2. Objetivo: Monitoreo e intervención permanente de factores de riesgo psicosocial, para mejorar las condiciones de salud y de trabajo asociadas. Adicionalmente, se deben establecer objetivos específicos que apunten a los logros que se esperan en un período de tiempo determinado, indicando los criterios de evaluación de resultados. 3. Procedimiento de vigilancia epidemiológica: <ol style="list-style-type: none"> 3.1 Evaluación de los factores psicosociales y de sus efectos, mediante el uso de instrumentos que para el efecto hayan sido validados en el país. 3.2 Establecimiento de criterios para identificar grupos prioritarios de atención, mediante asociaciones entre factores de riesgo psicosocial y sus efectos. 3.3 Establecimiento de medidas de intervención, incluidos los indicadores para evaluar el resultado de las mismas. 	Bateria de Riesgo Psicosocial

			Requerimiento Legal		Evaluación de Cumplimiento
Item	Tema	Sub Tema	ARTICULO	PARAMETRO NORMATIVO	EVIDENCIA DE CUMPLIMIENTO
217	RIESGO PSICOSOCIAL	Higiene en el Lugar de Trabajo, Orden y Limpieza	Artículo 17	<p>3.4 Seguimiento de resultados logrados con las medidas de intervención y planeación de nuevas acciones o mecanismos para atender las necesidades prioritarias de los grupos.</p> <p>4. Sistema de información: En el proceso de recolección de los datos se debe especificar la fuente de donde se obtienen los datos, los instrumentos, la evaluación de la calidad de los datos, la tabulación y el establecimiento de mecanismos para la consolidación, el análisis de los datos y la divulgación de la información a las instancias pertinentes, guardando la debida reserva.</p> <p>5. Evaluación del programa: La evaluación debe permitir conocer el funcionamiento del programa, los efectos reales de las actividades de control de los factores psicosociales y servir para realizar los ajustes que requiera el programa.</p> <p>La evaluación debe realizarse anualmente, a partir de la confrontación de los objetivos previstos y de los logros obtenidos, identificando los aspectos que facilitaron y los que dificultaron el logro de los resultados. La evaluación comprende la gestión del programa de vigilancia epidemiológica, los servicios y los resultados obtenidos, mediante indicadores y criterios cualitativos.</p> <p>6. Gestión administrativa: El empleador debe asignar los recursos necesarios, tanto físicos como técnicos, financieros y humanos, para la ejecución de las actividades del programa.</p>	Bateria de Riesgo Psicosocial
218			Artículo 18	<p>Determinación del origen. Para el diagnóstico y calificación del origen de las patologías presuntamente causadas por estrés ocupacional se tendrán en cuenta las patologías incluidas en la Tabla de Enfermedades Profesionales.</p> <p>Para determinar la relación de causalidad entre los factores de riesgos psicosociales y una patología no incluida en la Tabla de Enfermedades Profesionales, se acudirá a lo establecido en el Decreto 1832 de 1994 o la norma que lo adicione, modifique o sustituya.</p> <p>Además de lo anterior, se podrá acudir a lo dispuesto sobre la materia por organismos internacionales tales como La Organización Internacional del Trabajo, la Organización Mundial de la Salud, la Organización Panamericana de la Salud y/o centros de investigación cuyos estudios evidencien y documenten tal relación de causalidad y aparezcan consignados en publicaciones científicas reconocidas en el país o internacionalmente.</p>	Bateria de Riesgo Psicosocial



Item	Tema	Sub Tema	Requerimiento Legal		Evaluación de Cumplimiento
			ARTICULO	PARAMETRO NORMATIVO	EVIDENCIA DE CUMPLIMIENTO
219	RIESGO PSICOSOCIAL	Higiene en el Lugar de Trabajo, Orden y Limpieza	Artículo 19	Protocolo para la determinación del origen de las patologías derivadas del estrés. Adóptase como de obligatoria referencia, el Protocolo para Determinación del Origen de las Patologías Derivadas del Estrés, el cual será revisado y actualizado por la Dirección General de Riesgos Profesionales del Ministerio de la Protección Social, como mínimo cada cuatro (4) años.	Bateria de Riesgo Psicosocial
220			Artículo 20	<p>Información requerida. Para determinar el origen de las patologías presuntamente causadas por estrés ocupacional, los empleadores deben suministrar, como soporte técnico, la información sobre exposición a factores psicosociales intralaborales, los sistemas de vigilancia epidemiológica y el reporte de los efectos en la salud. A su vez, corresponde a las administradoras de riesgos profesionales suministrar la información de la cual disponga, en relación con los factores de riesgo psicosocial.</p> <p>Por su parte, la entidad encargada de la guarda y custodia de la historia clínica ocupacional deberá suministrarla a la entidad calificadora, previo consentimiento del trabajador.</p>	Bateria de Riesgo Psicosocial

Identificación de la Norma

Autoridad Congreso de la República

Fecha de publicación 2011

Tipo de norma Ley

Asunto que regula la norma

Por medio de la cual se garantiza la igualdad salarial y de retribución laboral entre mujeres y hombres, se establecen mecanismos para erradicar cualquier forma de discriminación y se dictan otras disposiciones.

N° Norma 1496 [Conoce más aquí](#)



Requerimiento Legal

Evaluación de Cumplimiento

Item	Tema	Sub Tema	ARTICULO	PARAMETRO NORMATIVO	EVIDENCIA DE CUMPLIMIENTO
221	RIESGO PSICOSOCIAL	Higiene en el Lugar de Trabajo, Orden y Limpieza	Artículo 2	Todos los trabajadores y trabajadoras son iguales ante la ley, tienen la misma protección y garantías, en consecuencia, queda abolido cualquier tipo de distinción por razón del carácter intelectual o material de la labor, su forma o retribución, el género o sexo salvo las excepciones establecidas por la ley."	
222			Artículo 3	Discriminación directa en materia de retribución laboral por razón del género o sexo: Toda situación de trato diferenciado injustificado, expreso o tácito, relacionado con la retribución económica percibida en desarrollo de una relación laboral, cualquiera sea su denominación por razones de género o sexo. Discriminación indirecta en materia de retribución laboral por razón del género o sexo: Toda situación de trato diferenciado injustificado, expreso o tácito, en materia de remuneración laboral que se derive de norma, política, criterio o práctica laboral por razones de género o sexo.	

			Requerimiento Legal		Evaluación de Cumplimiento
Item	Tema	Sub Tema	ARTICULO	PARAMETRO NORMATIVO	EVIDENCIA DE CUMPLIMIENTO
223	RIESGO PSICOSOCIAL	Higiene en el Lugar de Trabajo, Orden y Limpieza	Artículo 4	<p>Factores de valoración salarial. Son criterios orientadores, obligatorios para el empleador en materia salarial o de remuneración los siguientes:</p> <p>a) La naturaleza de la actividad a realizar; b) Acceso a los medios de formación profesional; c) Condiciones en la admisión en el empleo; d) Condiciones de trabajo; e) La igualdad de oportunidades y de trato en materia de empleo y ocupación, con objeto de eliminar cualquier discriminación; f) Otros complementos salariales.</p> <p>PARÁGRAFO 1o. Para efectos de garantizar lo aquí dispuesto, el Ministerio del Trabajo y la Comisión Permanente de Concertación de Políticas Salariales y Laborales, de que trata la Ley 278 de 1996, desarrollarán por consenso los criterios de aplicación de los factores de valoración. PARÁGRAFO 2o. Dentro del año siguiente a la expedición de la presente norma, expedirá el decreto reglamentario por medio del cual se establecen las reglas de construcción de los factores de valoración salarial aquí señalados. PARÁGRAFO 3o. El incumplimiento a la implementación de los criterios establecidos en el decreto reglamentario por parte del empleador dará lugar a multas de cincuenta (50) hasta quinientos (500) salarios mínimos legales mensuales vigentes imputables a la empresa. El Ministerio del Trabajo, por medio de la autoridad que delegue fijará la sanción a imponerse, la cual se hará efectiva a través del Servicio Nacional de Aprendizaje (Sena).</p>	
224			Artículo 5	Con el fin de garantizar igualdad salarial o de remuneración, las empresas, tanto del sector público y privado, tendrán la obligación de llevar un registro de perfil y asignación de cargos por sexo, funciones y remuneración, discriminando clase o tipo y forma contractual.	Contrato Laboral
225			Artículo 7	<p>A trabajo de igual valor, salario igual.</p> <p>1. A trabajo igual desempeñado en puesto, jornada y condiciones de eficiencia también iguales, debe corresponder salario igual, comprendiendo en este todos los elementos a que se refiere el artículo 127. 2. No pueden establecerse diferencias en el salario por razones de edad, género, sexo nacionalidad, raza, religión, opinión política o actividades sindicales. 3. Todo trato diferenciado en materia salarial o de remuneración, se presumirá injustificado hasta tanto el empleador demuestre factores objetivos de diferenciación.</p>	Contrato Laboral

Identificación de la Norma



Autoridad **Ministerio de Trabajo**

Fecha de publicación **2012**

Tipo de norma **Resolución**

Asunto que regula la norma

Por la cual se establece la conformación y funcionamiento del Comité de Convivencia Laboral en entidades públicas y empresas privadas y se dictan otras disposiciones.

N° Norma **652** [Conoce más aquí](#)

Requerimiento Legal

Evaluación de Cumplimiento

Item	Tema	Sub Tema	ARTICULO	PARAMETRO NORMATIVO	EVIDENCIA DE CUMPLIMIENTO
226	RIESGO PSICOSOCIAL	Higiene en el Lugar de Trabajo, Orden y Limpieza	Todo	El objeto de la resolución es definir la conformación, y funcionamiento del Comité de Convivencia Laboral en entidades públicas y empresas privadas, así como establecer la responsabilidad que les asiste a los empleadores públicos y privados y a las Administradoras de Riesgos Profesionales frente al desarrollo de las medidas preventivas y correctivas del acoso laboral, contenidas en el artículo 14 de la Resolución número 2646 de 2008.	
227			11	Las entidades públicas o las empresas privadas, a través de la dependencia responsable de gestión humana y los Programas de Salud Ocupacional, deben desarrollar las medidas preventivas y correctivas de acoso laboral, con el fin de promover un excelente ambiente de convivencia laboral, fomentar relaciones sociales positivas entre todos los trabajadores de empresas e instituciones públicas y privadas y respaldar la dignidad e integridad de las personas en el trabajo.	

Identificación de la Norma



Autoridad **Ministerio de Trabajo**

Fecha de publicación **2012**

Tipo de norma **Resolución**

Asunto que regula la norma **Por la cual se modifica parcialmente la Resolución 652 de 2012.**

N° Norma **1356** Conoce más aquí

Requerimiento Legal

Evaluación de Cumplimiento

Item	Tema	Sub Tema	ARTICULO	PARAMETRO NORMATIVO	EVIDENCIA DE CUMPLIMIENTO
228	RIESGO PSICOSOCIAL	Higiene en el Lugar de Trabajo, Orden y Limpieza	Todo	Por la cual se establece la conformación y funcionamiento del Comité de Convivencia laboral en entidades públicas y empresas privadas y se dictan otras disposiciones.	

Identificación de la Norma



Autoridad **Ministerio de Trabajo**

Fecha de publicación **2012**

Tipo de norma **Resolución**

Asunto que regula la norma **Por la cual se modifica parcialmente la Resolución 652 de 2012.**

N° Norma **1356** Conoce más aquí

Requerimiento Legal

Evaluación de Cumplimiento

Item	Tema	Sub Tema	ARTICULO	PARAMETRO NORMATIVO	EVIDENCIA DE CUMPLIMIENTO
229	RIESGO PSICOSOCIAL	Higiene en el Lugar de Trabajo, Orden y Limpieza	Acta de visita ARL	Las Administradoras de Riesgos Laborales dentro de las actividades de promoción y prevención en salud deberán generar estrategias, programas, acciones o servicios de promoción de la salud mental y prevención del trastorno mental, y deberán garantizar que sus empresas afiliadas incluyan dentro de su sistema de gestión de seguridad y salud en el trabajo, el monitoreo permanente de la exposición a factores de riesgo psicosocial en el trabajo para proteger, mejorar y recuperar la salud mental de los trabajadores.	Acta de visita ARL



Importante conocerla y aplicarla

Matriz legal: Es la compilación de los requisitos normativos exigibles a la empresa acorde con las actividades propias e inherentes de su actividad productiva, los cuales dan los lineamientos normativos y técnicos para desarrollar el Sistema de Gestión de la Seguridad y Salud en el Trabajo (SG-SST), el cual deberá actualizarse en la medida que sean emitidas nuevas disposiciones aplicables

Requerimiento Legal

Item	Tema	Sub Tema	ARTICULO	PARAMETRO NORMATIVO
230		Manipulación de Cargas	8	Los locales de trabajo tendrán las dimensiones necesarias en cuanto a extensión superficial y capacidad de los locales, de acuerdo con los requerimientos de la industria, para una mejor distribución de equipos, aparatos, etc., en el flujo de materiales, teniendo en cuenta el número de trabajadores en cada lugar de trabajo.
231		Manipulación de Cargas	9	La superficie de pavimento por trabajador no será menor de dos (2) metros cuadrados, con un volumen de aire suficiente para 11,5 metros cúbicos sin tener en cuenta la superficie y el volumen ocupados por los aparatos, equipos, máquinas, materiales, instalaciones, etc. No se permitirá el trabajo en los locales cuya altura del techo sea menor de tres (3) metros, cualquiera que sea el sistema de cubierta.
232		Manipulación de Cargas	37	En los establecimientos industriales, comerciales u otros semejantes, el patrono mantendrá un número suficiente de sillas a disposición de los trabajadores. Siempre que la naturaleza del trabajo lo permita, los puestos de trabajo deberán ser instalados de manera que el personal efectúe sus tareas sentado. Los asientos deberán ser cómodos y adecuados, de tal manera que se evite la fatiga en el trabajo que se realice.



Identificación de la Norma

Autoridad	Ministerio de Trabajo y Seguridad Social
Tipo de norma	Resolución
N° Norma	2400 Conoce más aquí
Fecha de publicación	1979
Asunto que regula la norma	Por la cual se establecen algunas disposiciones sobre vivienda, higiene y seguridad en los establecimientos de trabajo.

Requerimiento Legal

Evaluación de Cumplimiento

Item	Tema	Sub Tema	ARTICULO	PARAMETRO NORMATIVO	EVIDENCIA DE CUMPLIMIENTO
233		Manipulación de Cargas	Artículo 388	En los establecimientos de trabajo, en donde los trabajadores tengan que manejar (levantar) y transportar materiales (carga), se instruirá al personal sobre métodos seguros para el manejo de materiales, y se tendrán en cuenta las condiciones físicas del trabajador, el peso y el volumen de las cargas, y el trayecto a recorrer, para evitar los grandes esfuerzos en estas operaciones PARÁGRAFO Los patronos elaborarán un plan general de procedimientos y métodos de trabajo; seleccionarán a los trabajadores físicamente capacitados para el manejo de cargas; instruirán a los trabajadores sobre métodos correctos para el levantamiento de cargas a mano y sobre el uso del equipo mecánico y vigilarán continuamente a los trabajadores para que manejen la carga de acuerdo con las instrucciones, cuando lo hagan a mano, y usen en forma adecuada las ayudas mecánicas disponibles	Procedimiento de Gestión Riesgo Biomecánico

Item	Tema	Sub Tema	Requerimiento Legal		Evaluación de Cumplimiento
			ARTICULO	PARAMETRO NORMATIVO	EVIDENCIA DE CUMPLIMIENTO
234		Manipulación de Cargas	Artículo 389	<p>Todo trabajador que maneje cargas pesadas por sí solo deberá realizar su operación de acuerdo a los siguientes procedimientos:</p> <p>a) Se situará frente al objeto con los pies suficientemente separados para afirmarse bien, sin exagerar la tensión de los músculos abdominales Adoptará una posición cómoda que permita levantar la carga tan verticalmente como sea posible</p> <p>b) Se agachara para alcanzar el objeto doblando las rodillas pero conservando el torso erecto</p> <p>c) Levantará el objeto gradualmente, realizando la mayor parte del esfuerzo con los músculos de las piernas y de los hombros</p> <p>PARÁGRAFO El trabajo pesado se hará con ayudas o dispositivos mecánicos si es posible, o con la ayuda de otros trabajadores designados por el Supervisor o Capataz.</p> <p>Cuando el levantamiento de cargas se realice en cuadrilla, el esfuerzo de todos deberá coordinarse y un trabajador, uno solo, deberá dar las órdenes de mando</p>	Procedimiento de Gestión Riesgo Biomecánico
235			Artículo 389	<p>El despachador o remitente de cualquier bulto u objeto con peso bruto de 50 kilogramos o más deberá, antes de despacharlo, marcar en su parte exterior su peso en kilogramos En ningún caso un trabajador podrá cargar en hombros bultos u objetos con peso superior a los 50 kilogramos, ni una trabajadora pesos que excedan de los 20 kilogramos</p>	Procedimiento de Gestión Riesgo Biomecánico
236			Artículo 392	<p>La carga máxima que un trabajador, de acuerdo a su aptitud física, sus conocimientos y experiencia podrá levantar será de 25 kilogramos de carga compacta; para las mujeres, teniendo en cuenta los anteriores factores será de , kilogramos de carga compacta.</p> <p>PARÁGRAFO Se concederá a los trabajadores dedicados constantemente al levantamiento y transporte de cargas, intervalos de pausa, o períodos libres de esfuerzo físico extraordinario</p>	Procedimiento de Gestión Riesgo Biomecánico

Item	Tema	Sub Tema	Requerimiento Legal		Evaluación de Cumplimiento
			ARTICULO	PARAMETRO NORMATIVO	EVIDENCIA DE CUMPLIMIENTO
237		Manipulación de Cargas	Artículo 393	No se permitirá el levantamiento de objetos pesados a las personas enfermas del corazón, a las que padecen hipertensión arterial, las que han sufrido de alguna lesión pulmonar, a las mujeres en estado de embarazo, a las personas que han sufrido de lesiones en las articulaciones o que padecen de artritis, etc	Procedimiento de Gestión Riesgo Biomecánico
238			Artículo 394	Las cajas o sacos se manejarán tomándolas por las esquinas opuestas, estando el trabajador en posición e recta para llevar el saco a su cadera y vientre; balanceándose para ponerlo en el hombro y después colocar la mano en la cadera para guardar el equilibrio Para depositar las cargas se invertirá siempre que sea posible el método enunciado para el levantamiento de las mismas	Procedimiento de Gestión Riesgo Biomecánico
239		Clasificación y Etiquetado de Productos Químicos	Artículo 396	Los arrumes o apilamientos de cajas de cartón, etc, conteniendo materiales, se estabilizarán por medio de esquineros de madera de una longitud según la altura de los arrumes, en las cuatro esquinas que forman la pila, entrelazando con cadenas o manilas los esquineros en su parte inferior y parte media, con determinada tensión; los esquineros deberán tener zapatas en la base formando un conjunto rígido para su apoyo, evitando así los desplazamientos e inclinaciones del material arrumado. PARÁGRAFO No se deberán almacenar (apilar) materiales y cargas en sitios demarcados para extinguidores, hidrantes, salidas de emergencia, etc.	Acta de inspección de cumplimiento
240	Artículo 397		Para el apilamiento de materiales, carga, etc, se dispondrá de espacios o locales apropiados seleccionando los materiales que se van a almacenar, según su naturaleza y características físicas, químicas, etc; se harán las pilas altas, si es posible se elevarán hasta el techo y se tomarán las medidas para que los materiales no sufran daño, respecto a la humedad, temperatura, etc y no provoquen riesgo de accidente	Acta de inspección de cumplimiento	



Item	Tema	Sub Tema	Requerimiento Legal		Evaluación de Cumplimiento
			ARTICULO	PARAMETRO NORMATIVO	EVIDENCIA DE CUMPLIMIENTO
241		Clasificación y Etiquetado de Productos Químicos	Artículo 698	<p>Quedará prohibido en general a los varones menores de 18 años y a las mujeres cualesquiera que sea su edad, el trabajo de transportar, empujar o arrastrar cargas que representen un esfuerzo superior para mover en rasante a nivel los pesos, incluyendo el peso del vehículo, que se citan a continuación y en las condiciones que se expresan:</p> <p>Transporte a brazo : Varones hasta de 16 años (15 Kilogramos) / Mujeres hasta de 18 años (8 kilogramos) / Varones de 16 a 18 años (20 kilogramos) / Mujeres de 18 y más años (15 kilogramos).</p> <p>Vagonetas : Varones hasta de 16 años (300 Kilogramos) / Mujeres hasta de 18 años (200 kilogramos) / Varones de 16 a 18 años (500 kilogramos) / Mujeres de 18 y más años (400 kilogramos).</p> <p>Carretillas : Varones hasta de 16 años (40 Kilogramos) / Mujeres Trabajo Prohibido. / Varones de 16 a 18 años (20 kilogramos).</p>	Procedimiento de Gestión Riesgo Biomecánico
242			Artículo 700	Las mujeres embarazadas no podrán realizar trabajos que demanden levantar pesos, o para los cuales deba estar parada o en continuo movimiento; en trabajos que demanden gran equilibrio del cuerpo, tales como trabajar en escaleras o el manejo de máquinas pesadas o que tengan puntos de operación peligrosa.	Procedimiento de Gestión Riesgo Biomecánico



Identificación de la Norma

Autoridad Ministerio de Trabajo y Seguridad Social

Fecha de publicación 1989

Tipo de norma Resolución

N° Norma 1016 [Conoce más aquí](#)

Asunto que regula la norma

Por la cual se reglamenta la organización, funcionamiento y forma de los Programas de Salud Ocupacional que deben desarrollar los patronos o empleadores en el país.

Requerimiento Legal

Evaluación de Cumplimiento

Item	Tema	Sub Tema	ARTICULO	PARAMETRO NORMATIVO	EVIDENCIA DE CUMPLIMIENTO
243		Clasificación y Etiquetado de Productos Químicos	11 numeral 1 y 2	<p>El subprograma de Higiene y Seguridad Industrial, tiene como objeto la identificación, reconocimiento, evaluación y control de los factores ambientales que se originen en los lugares de trabajo y que puedan afectar la salud de los trabajadores.</p> <p>Las principales actividades del subprograma de Higiene y Seguridad Industrial son:</p> <ol style="list-style-type: none"> 1. Elaborar un panorama de riesgos para obtener información sobre éstos en los sitios de trabajo de la empresa, que permita la localización y evaluación de los mismos, así como el conocimiento de la exposición a que están sometidos los trabajadores afectados por ellos. 2. Identificar los agentes de riesgos físicos, químicos, biológicos, psicosociales, ergonómicos, mecánicos, eléctricos, locativos y otros agentes contaminantes, mediante inspecciones periódicas a las áreas, frentes de trabajo y equipos en general. 	

Identificación de la Norma



Autoridad	Ministerio de Trabajo	Fecha de publicación	2007
Tipo de norma	Recomendaciones Guías de Atención Integral de Seguridad y Salud en el Trabajo	Asunto que regula la norma	Recomendaciones basadas en la evidencia para el manejo integral (promoción, prevención, detección precoz, tratamiento y rehabilitación) del síndrome del túnel carpiano (STC), la enfermedad de De Quervain y las epicondilitis lateral y medial relacionados con movimientos repetitivos y otros factores de riesgo en el lugar de trabajo."
N° Norma	Desórdenes Musculoesqueléticos (DME) de Miembros Superiores		

Requerimiento Legal

Evaluación de Cumplimiento

Item	Tema	Sub Tema	ARTICULO	PARAMETRO NORMATIVO	EVIDENCIA DE CUMPLIMIENTO
244		Clasificación y Etiquetado de Productos Químicos	1.2.2.	<p>Recomendaciones para prevención del síndrome de túnel del carpo, la epicondilitis o la enfermedad de De Quervain de origen ocupacional:</p> <ul style="list-style-type: none"> * Se recomienda realizar un programa de ejercicio que mejore el entrenamiento de fuerza, flexibilidad y coordinación. * Se sugiere la implementación de medidas integrales para la mitigación de la vibración mano-brazo en el trabajador expuesto a este factor riesgo. * Se sugiere realizar programas multicomponente, los cuales incluyen una combinación de intervenciones en ergonomía preventiva, dirigidas a la exposición mecánica tales como diseño y rediseño del puesto de trabajo y adecuación de equipos, intervenciones comportamentales como entrenamiento y educación en ergonomía, y pausas de descanso, dado que reducen la presentación de síntomas de desórdenes musculo esq. 	<p>Programa de Gestión</p> <p>Programa de Vigilancia Epidemiológica</p>

Item	Tema	Sub Tema	Requerimiento Legal		Evaluación de Cumplimiento
			ARTICULO	PARAMETRO NORMATIVO	EVIDENCIA DE CUMPLIMIENTO
245		Clasificación y Etiquetado de Productos Químicos	1.2.2.	<p>Recomendaciones para la vigilancia del síndrome de túnel del carpo, la epicondilitis o la enfermedad de De Quervain de origen ocupacional</p> <p>* Se sugiere un sistema de inteligencia epidemiológica que incluya la vigilancia en salud de los trabajadores y la vigilancia del ambiente de trabajo.</p> <p>* Se sugiere para realizar la vigilancia del ambiente de trabajo hacer observación directa y diligenciamiento de un cuestionario de evaluación de factores de riesgo.</p> <p>* Se sugiere la implementación del sistema de inteligencia epidemiológica de desórdenes musculo esqueléticos de miembro superior (epicondilitis, enfermedad de quervain, síndrome de túnel del carpo)</p>	<p>Programa de Gestión</p> <p>Programa de Vigilancia Epidemiológica</p>



Identificación de la Norma

Autoridad	Ministerio de Trabajo	Fecha de publicación	2007
Tipo de norma	Recomendaciones Guías de Atención Integral de Seguridad y Salud en el Trabajo	Asunto que regula la norma	Recomendaciones basadas en la evidencia para el manejo integral (promoción, prevención, detección precoz, tratamiento y rehabilitación) del hombro doloroso
N° Norma	Hombro doloroso		

Requerimiento Legal

Evaluación de Cumplimiento

Item	Tema	Sub Tema	ARTICULO	PARAMETRO NORMATIVO	EVIDENCIA DE CUMPLIMIENTO
244		Clasificación y Etiquetado de Productos Químicos	1.2.2.	<p>"Recomendación para prevención de bursitis de hombro, tendinitis del maguito rotador o tendinitis bicipital de origen ocupacional: * Se sugiere realizar entrenamiento específico, el cual consiste en realizar ejercicios para los músculos de cuello y hombro, bajo el siguiente esquema: mínimo 3 sesiones por semana cada una de aproximadamente 20 minutos. *Se sugiere realizar programas de prevención que incluyan componentes de educación, diseño y rediseño de la estación de trabajo y organización del trabajo (modificación de las tareas o de los procesos). * Se sugiere un adecuado diseño de puesto de trabajo, utilizando mecanismos para graduar los planos de trabajo y zonas de alcance, de acuerdo a las características antropométricas de la población</p>	<p>Programa de Gestión Programa de Vigilancia Epidemiológica</p>

			Requerimiento Legal		Evaluación de Cumplimiento
Item	Tema	Sub Tema	ARTICULO	PARAMETRO NORMATIVO	EVIDENCIA DE CUMPLIMIENTO
247		Clasificación y Etiquetado de Productos Químicos	1.2.3.	<p>Recomendación para la vigilancia de bursitis de hombro, tendinitis del maguito rotador o tendinitis bicipital de origen ocupacional</p> <p>* Se sugiere un sistema de inteligencia epidemiológica que incluya la vigilancia y control de las condiciones de salud de los trabajadores y las condiciones del ambiente y organización del trabajo.</p> <p>* Se sugiere realizar vigilancia del ambiente de trabajo a través de la observación directa periódica del sitio de trabajo y de las actividades realizadas en la jornada laboral.</p> <p>* Se recomienda aplicar un cuestionario de evaluación de factores de riesgo al trabajador de manera periódica (al menos anual) en el sitio de trabajo. (versión modificada de la lista de chequeo propuesta por Kwyslerling et al)</p> <p>* Se sugiere implementación del sistema de inteligencia epidemiológica para hombro doloroso</p>	<p>Programa de Gestión</p> <p>Programa de Vigilancia Epidemiológica</p>
248			1.2.5.z	<p>Recomendación sobre la intervención ocupacional de bursitis de hombro, tendinitis del maguito rotador o tendinitis bicipital de origen ocupacional</p> <p>* Se sugiere realizar intervenciones ergonómicas acordes a la identificación de riesgos y los hallazgos del sistema de inteligencia epidemiológico, de manera conjunta con un programa de acondicionamiento físico dirigido a trabajadores con hombro doloroso, para lograr la reducción del dolor.</p> <p>* Se sugiere realizar actividades de consejería en trabajadores con hombro doloroso, para reducir la limitación y restricción para la ejecución de actividades a corto plazo y consejería en ejercicio para reducir la discapacidad a largo plazo.</p> <p>* Se sugiere promover que el trabajador con diagnóstico de hombro doloroso, realice actividad física adecuadamente prescrita, para alcanzar la recuperación integral muscular.</p>	<p>Programa de Gestión</p> <p>Programa de Vigilancia Epidemiológica</p>



Identificación de la Norma

Autoridad	Ministerio de Trabajo	Fecha de publicación	2007
Tipo de norma	Recomendaciones Guías de Atención Integral de Seguridad y Salud en el Trabajo	Asunto que regula la norma	Emitir recomendaciones basadas en la evidencia para el manejo integral (promoción, prevención, detección precoz, tratamiento y rehabilitación) para dolor lumbar inespecífico y enfermedad discal
N° Norma	Dolor Lumbar Inespecífico o Enfermedad Discal de Origen Ocupacional		

			Requerimiento Legal		Evaluación de Cumplimiento
Item	Tema	Sub Tema	ARTICULO	PARAMETRO NORMATIVO	EVIDENCIA DE CUMPLIMIENTO
249		Clasificación y Etiquetado de Productos Químicos	1.1.1.	<p>Recomendación para la vigilancia de dolor lumbar inespecifico o enfermedad discal de origen ocupacional</p> <ul style="list-style-type: none"> * Se sugiere realizar seguimiento anual de los individuos expuestos a condiciones laborales de riesgo para presentar enfermedad dorsolumbar * Se sugiere realizar una evaluación médica de ingreso a la actividad laboral para identificar factores de riesgo individuales y laborales relacionados con enfermedad dorsolumbar * Se sugiere que en el examen médico periódico se incluya análisis de factores de riesgo individuales, evaluación de síntomas osteomusculares y neurológicos, antecedente de dolor lumbar, antecedentes familiares, hábitos de vida, actividad física * Se sugiere que en el examen físico ocupacional se incluya la valoración de la postura, marcha, evaluación osteomuscular y neurológica con énfasis en la alineación de toda la columna vertebral, la fuerza muscular de los paraespinales y de los músculos de las extremidades inferiores. Se recomiendan pruebas específicas cuando se sospecha irritación radicular (Signo de Lasègue, Signo de abducción de miembro inferior). * Se recomienda la utilización del cuestionario de tamización para la identificación de trabajadores con condiciones de riesgo o con enfermedad dorsolumbar (Acute Low Back Pain Screening Questionnaire (ALBPSQ), Vermont Disability Prediction Questionnaire (VDPO), Örebro Musculoskeletal Pain Questionnaire (ÖMPSQ), Screening Questionnaire for Predicting Outcome in Acute and Subacute Back Pain, HFK-R 10, Fear-Avoidance Beliefs Questionnaire (FABQ), LBP Patient Perception Scale (PPS), INTERMED Questionnaire, Chronic Pain Coping Inventory (CPCI), Metodo McKenzie) * Se recomienda el uso de la ecuación para predecir el riesgo de presentar dolor lumbar en trabajadores con labores de carga propuesta por NIOSH 	<p>Programa de Gestión</p> <p>Programa de Vigilancia Epidemiológica</p>



▶ CONDICIONES DE SEGURIDAD

Identificación de la Norma



Autoridad **Congreso de la República**

Fecha de publicación **1979**

Tipo de norma **Ley**

Asunto que regula la norma **Por la cual se dictan Medidas Sanitarias**

N° Norma **9**

Requerimiento Legal

Evaluación de Cumplimiento

Item	Tema	Sub Tema	ARTICULO	PARAMETRO NORMATIVO	EVIDENCIA DE CUMPLIMIENTO
250			Artículo 90	Las edificaciones permanentes o temporales que se utilicen como lugares de trabajo, cumplirán con las disposiciones sobre localización y construcción establecidas en esta Ley, sus reglamentaciones y con las normas de zonificación urbana que establezcan las autoridades competentes.	
251		Locativo	Artículo 91	Todas las oberturas de paredes y pisos, fosos, escaleras, montacargas, plataformas, terrazas y demás zonas elevadas donde pueda existir riesgo de caídas, deberán tener la señalización, protección y demás características necesarias para prevenir accidentes.	Acta de Inspección de Cumplimiento
252			Artículo 92	Los pisos de los locales de trabajo y de los patios deberán ser, en general, impermeables, sólidos y antideslizantes; deberán mantenerse en buenas condiciones y en lo posible, secos. Cuando se utilicen procesos húmedos deberán proveerse de la inclinación y canalización suficientes para el completo escurrimiento de los líquidos; de ser necesario, se instalarán plataformas o falsos pisos que permitan áreas de trabajo secas y que no presenten en sí mismos riesgos para la seguridad de los trabajadores.	Acta de Inspección de Cumplimiento

			Requerimiento Legal		Evaluación de Cumplimiento
Item	Tema	Sub Tema	ARTICULO	PARAMETRO NORMATIVO	EVIDENCIA DE CUMPLIMIENTO
253		Locativo	Artículo 93	Las áreas de circulación deberán estar claramente demarcadas, tener la amplitud suficiente para el tránsito seguro de las personas y estar provistas de la señalización adecuada y demás medidas necesarias para evitar accidentes.	Acta de Inspección de Cumplimiento
254			Artículo 94	Todas las oberturas de paredes y pisos, fosos, escaleras, montacargas, plataformas, terrazas y demás zonas elevadas donde pueda existir riesgo de caídas, deberán tener la señalización, protección y demás características necesarias para prevenir accidentes.	Acta de Inspección de Cumplimiento
255			Artículo 95	En las edificaciones de varios niveles existirán escaleras fijas o rampas con las especificaciones técnicas adecuadas y las normas de seguridad que señale la reglamentación de la presente Ley.	Acta de Inspección de Cumplimiento
256			Artículo 96	Todos los locales de trabajo tendrán puertas de salida en número suficiente y de características apropiadas para facilitar la evacuación del personal en caso de emergencia o desastre, las cuales no podrán mantenerse obstruidas o con seguro durante las jornadas de trabajo. Las vías de acceso a las salidas de emergencia estarán claramente señalizadas.	Acta de Inspección de Cumplimiento
257			Artículo 98	En todo lugar de trabajo en que se empleen procedimientos, equipos, máquinas, materiales o sustancias que den origen a condiciones ambientales que puedan afectar la salud y seguridad de los trabajadores o su capacidad normal de trabajo, deberán adoptarse las medidas de higiene y seguridad necesarias para controlar en forma efectiva los agentes nocivos, y aplicarse los procedimientos de prevención y control correspondientes.	Acta de Inspección de Cumplimiento
258			Artículo 99	En los lugares de trabajo donde no sea posible mantener los agentes nocivos dentro de los valores límites a que hace referencia el artículo 110, una vez aplicadas las medidas apropiadas de medicina, higiene y seguridad, se deberán adoptar métodos complementarios de protección personal, limitación de trabajo humano y los demás que determine el Ministerio de Salud.	Matriz de dotación y elementos de protección personal

Item	Tema	Sub Tema	Requerimiento Legal		Evaluación de Cumplimiento
			ARTICULO	PARAMETRO NORMATIVO	EVIDENCIA DE CUMPLIMIENTO
259		Locativo	Artículo 113	Las calderas, cilindros para gases comprimidos y otros recipientes sometidos a presión, sus accesorios y aditamentos deberán ser diseñados, construidos y operados de acuerdo con las normas y regulaciones técnicas y de seguridad que establezcan las autoridades competentes.	Acta de Inspección de Cumplimiento
260			Artículo 114	En todo lugar de trabajo deberá disponerse de personal adiestrado, métodos, equipos y materiales adecuados y suficientes para la prevención y extinción de incendios.	Programa de Capacitación Programa de mantenimiento preventivo, correctivo y predictivo
261			Artículo 116	Los equipos y dispositivos para extinción de incendios deberán ser diseñados, construidos y mantenidos para que puedan ser usados de inmediato con la máxima eficiencia. Fabricantes, distribuidores y agencias de mantenimiento de tales equipos estarán sujetos a la vigilancia del Ministerio de Salud o de la autoridad a quien éste delegue y deberán garantizar la eficacia de los equipos.	Acta de Inspección de Cumplimiento
262			Artículo 117	Todos los equipos, herramientas, instalaciones y redes eléctricas deberán ser diseñados, construidos, instalados, mantenidos, accionados y señalizados de manera que se prevengan los riesgos de incendio y se evite el contacto con los elementos sometidos a tensión.	Acta de Inspección de Cumplimiento
263			Artículo 118	Los trabajadores que por la naturaleza de sus labores puedan estar expuestos a riesgos eléctricos, serán dotados de materiales de trabajo y equipos de protección personal adecuados para prevenir tales riesgos.	Matriz de dotación y elementos de protección personal
264			Artículo 119	Los hornos y equipos de combustión deberán ser diseñados, construidos, instalados, mantenidos y accionados de manera que se controlen los accidentes y los posibles riesgos para la salud.	Acta de Inspección de Cumplimiento
265			Artículo 120	Los vehículos, equipos de izar, bandas transportadoras y demás elementos para manejo y transporte de materiales, se deberán mantener y operar en forma segura.	Acta de Inspección de Cumplimiento
266			Artículo 121	El almacenamiento de materiales u objetos de cualquier naturaleza, deberá hacerse sin que se creen riesgos para la salud o el bienestar de los trabajadores o de la comunidad.	Acta de Inspección de Cumplimiento

Item	Tema	Sub Tema	Requerimiento Legal		Evaluación de Cumplimiento
			ARTICULO	PARAMETRO NORMATIVO	EVIDENCIA DE CUMPLIMIENTO
267		Locativo	Artículo 171	El número de personas por dormitorio estará acorde con las condiciones y capacidad del mismo.	Acta de Inspección de Cumplimiento
268			Artículo 172	En las cocinas todas las instalaciones deberán cumplir con las normas de seguridad exigidas por el Ministerio de Salud o la entidad delegada.	Acta de Inspección de Cumplimiento
269			Artículo 173	El área y la dotación de la cocina deberán garantizar el cumplimiento de los requisitos sanitarios mínimos y estarán de acuerdo con los servicios que preste la edificación.	Acta de Inspección de Cumplimiento
270			Artículo 174	Se prohíbe el almacenamiento de sustancias peligrosas en cocinas o espacios donde se almacenen, manipulen o sirvan alimentos.	Acta de Inspección de Cumplimiento
271		Locativo (Fontanería)	Artículo 175	Las instalaciones interiores de las edificaciones se deberán diseñar y construir de modo que preserve la calidad del agua y garantice su suministro sin ruido, en cantidad y presión suficientes en los puntos de consumo.	Acta de Inspección de Cumplimiento
272			Artículo 176	La dotación de agua para las edificaciones deberá calcularse con base en las necesidades a satisfacer y en los servicios a prestar y deberá garantizar el cumplimiento de requisitos sanitarios mínimos.	Acta de Inspección de Cumplimiento
273			Artículo 177	Los sistemas de desagüe se deberán diseñar y construir de manera que permitan un rápido escurrimiento de los requisitos líquidos, eviten obstrucciones, impidan el paso de gases y animales, de la red pública al interior de las edificaciones, no permitan el vaciamiento, escape de líquido o la formación de depósitos en el interior de las tuberías, y, finalmente, eviten la polución del agua. Ningún desagüe tendrá conexión o interconexión con tanques y sistemas de agua potable.	Acta de Inspección de Cumplimiento
274			Artículo 178	Toda edificación ubicada dentro de un área servida por un sistema de suministro público de agua, estará obligatoriamente conectada a éste, en el plazo y las condiciones que señale la entidad encargada del control.	Acta de Inspección de Cumplimiento

Item	Tema	Sub Tema	Requerimiento Legal		Evaluación de Cumplimiento
			ARTICULO	PARAMETRO NORMATIVO	EVIDENCIA DE CUMPLIMIENTO
275		Locativo (Fontanería)	Artículo 179	Ningún aparato sanitario podrá producir en su funcionamiento polución por contra-flujo.	Acta de Inspección de Cumplimiento
276			Artículo 180	Las tuberías utilizadas para las instalaciones interiores de las edificaciones cumplirán con los requisitos de calidad e identificación establecidos por la entidad encargada de control.	Acta de Inspección de Cumplimiento
277			Artículo 181	La entidad administradora de los servicios de agua y/o desagües para las edificaciones construirá las conexiones domiciliarias correspondientes.	Acta de Inspección de Cumplimiento
278			Artículo 182	La conservación de la instalación sanitaria interna, a partir del registro o dispositivo de regulación, corresponde al usuario de la misma. Será obligatorio el uso de este registro o dispositivo de regulación.	Acta de Inspección de Cumplimiento
279			Artículo 183	Cada uno de los pisos que conforman una edificación estará dotado de un equipo de interrupción del sistema de abastecimiento y distribución de agua. Además, la entidad encargada del control podrá establecer la obligación de instalar equipos adicionales en aquellos espacios de un mismo piso que lo requieran.	Acta de Inspección de Cumplimiento
280			Artículo 184	Se prohíbe hacer conexión entre un sistema privado y un sistema público de suministro de agua potable salvo que se obtenga aprobación previa de la entidad encargada del control.	Acta de Inspección de Cumplimiento
281			Artículo 185	Todo aparato sanitario debe estar dotado de trampa con sello hidráulico y se recubrirá con material impermeable, liso y de fácil lavado.	Acta de Inspección de Cumplimiento
282			Artículo 186	Los inodoros deberán funcionar de tal manera que asegure su permanente limpieza en cada descarga. Los artefactos sanitarios cumplirán con los requisitos que fije la entidad encargada del control.	Acta de Inspección de Cumplimiento
283			Artículo 187	Los lavaderos y lavaplatos deberán estar provistos de dispositivos adecuados que impidan el paso de sólidos a los sistemas de desagües.	Acta de Inspección de Cumplimiento



Item	Tema	Sub Tema	Requerimiento Legal		Evaluación de Cumplimiento
			ARTICULO	PARAMETRO NORMATIVO	EVIDENCIA DE CUMPLIMIENTO
284		Locativo (Fontanería)	Artículo 188	En toda edificación, el número y tipo de los aparatos sanitarios estarán de acuerdo con el número y requerimientos de las personas servidas de acuerdo con lo establecido en la presente Ley y su reglamentación.	Acta de Inspección de Cumplimiento
285			Artículo 189	Se prohíbe conectar unidades moledoras de desperdicios a los sistemas de fontanería, sin previa aprobación de la entidad encargada de control.	Acta de Inspección de Cumplimiento
286			Artículo 190	Cuando los residuos contengan sólidos o líquidos que puedan afectar el funcionamiento de los colectores de las edificaciones o de los colectores públicos se instalarán separadores en sitios que permitan su limpieza.	Acta de Inspección de Cumplimiento
287			Artículo 192	Todo conjunto para la evacuación de residuos deberá estar provisto de un sistema de ventilación adecuado para evitar el sifonaje.	Acta de Inspección de Cumplimiento
288		Locativo (Pisos, muro y techos)	Artículo 193	El uso de los espacios determinará el área a cubrir, la clase y calidad de los materiales a usar en cada piso según los criterios que al efecto determine la autoridad competente.	Acta de Inspección de Cumplimiento
289			Artículo 194	Los pisos se proveerán de sistemas que faciliten el drenaje de los líquidos que se puedan acumular en ellos, cuando así lo requieran.	Acta de Inspección de Cumplimiento
290			Artículo 195	El uso de cada espacio determinará el área que se debe cubrir en los muros y techos, según los criterios que al efecto determine la autoridad competente.	Acta de Inspección de Cumplimiento
291		Locativo (Limpieza Edificaciones)	Artículo 207	"Toda edificación deberá mantenerse en buen estado de presentación y limpieza, para evitar problemas higiénicosanitarios"	Plan de Saneamiento Básico - limpieza y desinfección
292			Artículo 208	La utilización de toda edificación desocupada, requiere previo acondicionamiento sanitario para su uso en los términos de esta Ley y sus reglamentaciones	Acta de Inspección de Cumplimiento

			Requerimiento Legal		Evaluación de Cumplimiento
Item	Tema	Sub Tema	ARTICULO	PARAMETRO NORMATIVO	EVIDENCIA DE CUMPLIMIENTO
293		Locativo (Limpieza Edificaciones)	Artículo 209	En todas las edificaciones se prohíbe realizar actividades que afecten o puedan afectar el bienestar o la salud de los vecinos o de la comunidad a la cual se pertenece	
294		Locativo (Zonas para diversión pública y Piscinas)	Artículo 219	Las áreas de las edificaciones para establecimientos de diversión pública se deberán construir y mantener en forma que permitan su fácil y rápida evacuación	Acta de Inspección de Cumplimiento
295			Artículo 220	Previo a la utilización de piscinas o similares toda persona deberá someterse a un baño general del cuerpo	
296			Artículo 222	El agua que se emplea en las piscinas deberá cumplir con las características físicoquímicas y bacteriológicas que establezca el Ministerio de Salud o la entidad encargada del control	Acta de Inspección de Cumplimiento
297			Artículo 223	Las edificaciones de todo establecimiento de diversión pública tendrá el número suficiente de puertas o salidas de emergencia de acuerdo con su capacidad, las cuales permitirán su fácil y rápida evacuación y estarán debidamente señalizadas	Acta de Inspección de Cumplimiento
298			Artículo 224	Toda piscina tendrá colocadas en ambos lados, en forma visible, marcas que indiquen la profundidad mínima, la profundidad máxima y el lugar de cambio dependiente	Acta de Inspección de Cumplimiento
299			Artículo 225	Las plataformas de salto de las piscinas estarán provistas de escaleras protegidas de barandas Las superficies de las escaleras y trampolines no deben ofrecer peligro de resbalamiento para los usuarios	Acta de Inspección de Cumplimiento
300			Artículo 226	Toda piscina estará provista de escaleras que permitan el acceso y la salida de los usuarios	Plan de Saneamiento Básico - limpieza y desinfección
301			Artículo 227	Todo establecimiento con piscinas o similares para diversión pública, deberá tener personas adiestradas en la prestación de primeros auxilios y salvamento de usuarios así mismo, dispondrá de un botiquín para urgencias	Acta de Inspección de Cumplimiento

Item	Tema	Sub Tema	Requerimiento Legal		Evaluación de Cumplimiento
			ARTICULO	PARAMETRO NORMATIVO	EVIDENCIA DE CUMPLIMIENTO
302		Locativo (Zonas para diversión pública y Piscinas)	Artículo 228	Tanto el personal que preste el servicio en las piscinas y similares como los usuarios, no deberán padecer de enfermedades susceptibles de ser transmitidas a otras personas, por contacto directo o indirecto a través del agua o de los elementos de uso común	
303			Artículo 229	Toda piscina contará con equipos necesarios para el control de las aguas	Acta de Inspección de Cumplimiento
304			Artículo 230	Toda edificación para establecimiento de diversión pública con piscina, deberá llevar un libro de registro diario de funcionamiento que se presentará a las autoridades competentes cuando lo soliciten y en el cual se anotarán: a) Número de usuarios; b) Volumen de agua recirculada o suministrada a la piscina; c) Tipos y cantidades de desinfectantes aplicados al agua; d) Resultados de las determinaciones de los desinfectantes por lo menos cada dos horas; e) Fechas de vencimiento, limpieza y puesta en funcionamiento de la piscina; f) Fecha de lavado y desinfección de los pisos; g) Fechas de aplicación de plaguicidas en camerinos, guardaropas y demás instalaciones; h) Además, en piscinas con circulación se indicarán las fechas y horas de lavado de los filtros y cantidades de coagulantes utilizados	Registro diario
305		Locativos (Estableci- mientos de Comercio)	Artículo 234	Las áreas de circulación de las edificaciones para establecimientos comerciales se construirán y mantendrán de manera que permitan la fácil y rápida evacuación del establecimiento	Acta de Inspección de Cumplimiento
306			Artículo 236	Todo establecimiento comercial tendrá un número suficiente de puertas o salidas de emergencia, de acuerdo con su capacidad, las cuales deberán permitir su fácil y rápida evacuación y deberán estar debidamente señalizadas	Acta de Inspección de Cumplimiento



Identificación de la Norma

Autoridad Ministerio de Trabajo y Seguridad Social

Fecha de publicación 1979

Tipo de norma Resolución

Asunto que regula la norma

Por la cual se establecen algunas disposiciones sobre vivienda, higiene y seguridad en los establecimientos de trabajo

N° Norma 2400

Requerimiento Legal

Evaluación de Cumplimiento

Item	Tema	Sub Tema	ARTICULO	PARAMETRO NORMATIVO	EVIDENCIA DE CUMPLIMIENTO
307		Locativo (Edificios y Construcciones destinadas a lugar de trabajo)	Artículo 4	<p>Todos los edificios destinados a establecimientos industriales, temporales o permanentes, serán de construcción segura y firme para evitar el riesgo de desplome; los techos o cerchas de estructura metálica, presentaran suficiente resistencia a los efectos del viento, y a su propia carga; los cimientos y pisos presentarán resistencia suficiente para sostener con seguridad las cargas para las cuales han sido calculados, y ningún cimiento o piso será sobrecargado por encima de la carga normal: el factor de seguridad para el acero estructural con referencia a la carga de rotura, será por lo menos de cuatro (4) para las cargas estáticas, y por lo menos de seis (6) para las cargas vivas o dinámicas, y será correspondientemente más alto para otros materiales; además se dispondrá de un margen suficiente para situaciones anormales.</p> <p>Parágrafo. Las edificaciones permanentes o temporales para fines de industria, comercio o servicios, tendrán su extensión superficial en correcta relación con las labores, procesos u operaciones propias de las actividades desarrolladas, y con el número de trabajadores para evitar acumulación excesiva, hacinamiento o distribución inadecuada que impliquen riesgos para la salud.</p>	Acta de Inspección de Cumplimiento
308			Artículo 5	<p>Las edificaciones de los lugares de trabajo permanentes o transitorios, sus instalaciones, vías de tránsito, servicios higiénico-sanitarios y demás dependencias deberán estar construidas y conservadas en forma tal que garanticen la seguridad y la salud de los trabajadores y del público en general.</p>	Acta de Inspección de Cumplimiento



			Requerimiento Legal		Evaluación de Cumplimiento
Item	Tema	Sub Tema	ARTICULO	PARAMETRO NORMATIVO	EVIDENCIA DE CUMPLIMIENTO
308			Artículo 5	Parágrafo. Las instalaciones, máquinas, aparatos, equipos, canalizaciones y dispositivos complementarios de los servicios de agua potable, desagüe, gas industrial, tuberías de flujo, electricidad, ventilación calefacción, refrigeración, deberán reunir los requisitos exigidos por las reglamentaciones vigentes, o que al efecto se dicten sobre la materia.	Acta de Inspección de Cumplimiento
309			Artículo 6	En la construcción, reformas o modificaciones de los inmuebles destinados a establecimientos de trabajo, se deberán tener en cuenta, además de los requisitos exigidos en el artículo quinto, los corredores, pasadizos, pasillos, escaleras, rampas, ascensores, plataformas, pasamanos, escalas fijas y verticales en torres, chimeneas o estructuras similares que serán diseñados y construidos de acuerdo a la naturaleza del trabajo y dispondrán de espacio cómodo y seguro para el tránsito o acceso de los trabajadores.	Acta de Inspección de Cumplimiento
310		Locativo (Edificios y Construcciones destinadas a lugar de trabajo)	Artículo 7	odo local o lugar de trabajo debe contar con buena iluminación en cantidad y calidad, acorde con las tareas que se realicen; deben mantenerse en condiciones apropiadas de temperatura que no impliquen deterioro en la salud, ni limitaciones en la eficiencia de los trabajadores. Se debe proporcionar la ventilación necesaria para mantener aire limpio y fresco en forma permanente.	Acta de Inspección de Cumplimiento
311			Artículo 8	Los locales de trabajo tendrán las dimensiones necesarias en cuanto a extensión superficial y capacidad de los locales, de acuerdo con los requerimientos de la industria, para una mejor distribución de equipos, aparatos, etc., en el flujo de materiales, teniendo en cuenta el número de trabajadores en cada lugar de trabajo.	Acta de Inspección de Cumplimiento
312			Artículo 9	La superficie de pavimento por trabajador no será menor de dos (2) metros cuadrados, con un volumen de aire suficiente para 11,5 metros cúbicos, sin tener en cuenta la superficie y el volumen ocupados por los aparatos, equipos, máquinas, materiales, instalaciones, etc. No se permitirá el trabajo en los locales cuya altura del techo sea menor de tres (3) metros, cualquiera que sea el sistema de cubierta. Parágrafo. El piso pavimento constituirá un conjunto homogéneo y liso sin soluciones de continuidad; será de material resistente, antirresbaladizo y en lo posible fácil de ser lavado.	Acta de Inspección de Cumplimiento

Requerimiento Legal

Evaluación de Cumplimiento

Item	Tema	Sub Tema	ARTICULO	PARAMETRO NORMATIVO	EVIDENCIA DE CUMPLIMIENTO
313		Locativo (Edificios y Construcciones destinadas a lugar de trabajo)	Artículo 10	En las cercanías de hornos, hogares, y en general en todas las operaciones en donde exista el fuego, el pavimento en las inmediaciones de éstas será de material incombustible, en un radio de un (1) metro. Se procurará que todo el pavimento se encuentre al mismo nivel; en caso de existir pequeños escalones, estos se sustituirán por rampas de pendiente suave, para salvar las diferencias de altura entre un lugar y otro.	Acta de Inspección de Cumplimiento
314			Artículo 11	Las paredes serán lisas, protegidas y pintadas en tonos claros, susceptibles de ser lavadas o blanqueadas y serán mantenidas al igual que el pavimento, en buen estado de conservación, reparándose tan pronto como se produzcan grietas, agujeros o cualquier clase de desperfectos	Acta de Inspección de Cumplimiento
315			Artículo 12	<p>Los corredores que sirven de unión entre los locales, escaleras, etc., y los pasillos interiores de los locales de trabajo que conduzcan a las puertas de salida, deberán tener la anchura precisa teniendo en cuenta el número de trabajadores que deben circular por ellos, y de acuerdo a las necesidades propias de la industria y establecimiento de trabajo. La anchura mínima de los pasillos interiores de trabajo será de 1,20 metros</p> <p>Parágrafo 1°. La distancia entre máquinas, aparatos, equipos, etc., será la necesaria para que el trabajador pueda realizar su labor sin dificultad e incomodidad, evitando los posibles accidentes por falta de espacio, no será menor en ningún caso de 0,80 metros.</p> <p>Parágrafo 2°. Cuando las máquinas, aparatos, equipos, posean órganos móviles, las distancias se contarán a partir del punto mas saliente de Irecorrido de dichos órganos.</p> <p>Alrededor de los hogares, hornos, calderas o cualquier otro equipo que sea un poco radiante de energía térmica (calor), se dejará un espacio libre de 1,50 metros.</p>	Acta de Inspección de Cumplimiento
316			Artículo 13	Todo lugar por donde deben transitar los trabajadores, tendrá una altura mínima de 1,80 metros, entre el piso y el techo, en donde se encuentren instaladas estructuras que soportan máquinas, equipos, etc., para evitar accidentes por golpes, etc.; y se colocarán pasarelas metálicas con pasamanos que ofrezcan solidez y seguridad.	Acta de Inspección de Cumplimiento

			Requerimiento Legal		Evaluación de Cumplimiento
Item	Tema	Sub Tema	ARTICULO	PARAMETRO NORMATIVO	EVIDENCIA DE CUMPLIMIENTO
317		Locativo (Edificios y Construcciones destinadas a lugar de trabajo)	Artículo 14	<p>"Todos los locales de trabajo deberán tener una cantidad suficiente de puertas y escaleras, de acuerdo a las necesidades de la industria. Las escaleras que sirvan de comunicación entre las distintas plantas del edificio ofrecerán las debidas condiciones de solidez, estabilidad y seguridad.</p> <p>Parágrafo. Se procurará que sean de materiales incombustibles, espaciosas y seguras, y deberán estar provistas de pasamanos a una altura de 0,90 metros y de barandilla, que evite posibles caídas.</p>	Acta de Inspección de Cumplimiento
318			Artículo 15	<p>Las trampas, aberturas y fosos en general que existan en el suelo de los locales de trabajo estarán cerrados y tapados siempre que lo permitan las condiciones de estos, según su función, y cuando no, deberán estar provistas de barandillas de 1,10 metros de altura y de rodapié adecuado que los encierre de modo más eficaz; en caso de protección insuficiente cuando el trabajo lo exija se colocarán señales indicadoras de peligro en sus inmediaciones.</p>	Acta de Inspección de Cumplimiento
319			Artículo 17	<p>Todos los establecimientos de trabajo (a excepción de las empresas mineras, canteras y demás actividades extractivas) en donde exista alcantarillado público, que funcionen o se establezcan en el territorio nacional, deben tener o instalar un inodoro un lavamanos, un orinal y una ducha, en proporción de uno (1) por cada quince (15) trabajadores, separados por sexos, y dotados de todos los elementos indispensables para su servicio, consistentes en papel higiénico, recipientes de recolección, toallas de papel, jabón, desinfectantes y desodorantes.</p> <p>PARÁGRAFO 1o. Los artefactos sanitarios (inodoros, orinales, lavamanos), deben ser contruidos de un material impermeable inoxidable, y con acabado liso que facilite la limpieza, porcelana, pedernal, hierro esmaltado, cementa y gres impermeable, mosaico, granito.</p> <p>PARÁGRAFO 2o. Cuando los lavamanos sean comunes o colectivos, se puede considerar que cada sesenta (60) centímetros longitudinales con su grifo correspondiente, equivale a un lavamanos individual.</p> <p>PARÁGRAFO 3o. Los orinales colectivos tendrán su fondo con un desnivel por lo menos del cinco por ciento (5%) y hacia el desagüe, y se considerará que cada sesenta (60) centímetros de longitud equivalen a un orinal individual.</p> <p>PARÁGRAFO 4o. Los orinales no se podrán colocar contra un muro de ladrillo, madera u otro material permeable. La parte de atrás del orinal, sus lados y el piso, se deben cubrir con baldosín, mosaico, o granito.</p>	Acta de Inspección de Cumplimiento

			Requerimiento Legal		Evaluación de Cumplimiento
Item	Tema	Sub Tema	ARTICULO	PARAMETRO NORMATIVO	EVIDENCIA DE CUMPLIMIENTO
320			Artículo 18	Se instalarán baños de ducha con agua fría y caliente, especialmente para los trabajadores ocupados en operaciones calurosas, sucias o polvorientas, y cuando estén expuestos a sustancias tóxicas, infecciosas o irritantes de la piel.	Acta de Inspección de Cumplimiento
321		Locativo (Edificios y Construcciones destinadas a lugar de trabajo)	Artículo 19	<p>Cada inodoro debe ocupar un compartimiento separado y tener una puerta de cierre automático. Los pisos y las paredes, hasta una altura de 1,20 metros, deben ser de un material impermeable (de preferencia, baldosín de porcelana), resistente a la humedad. El resto de las paredes y los cielorasos, deben ser acabados con pinturas lavables. Los tabiques que separan los compartimientos no deben necesariamente tener la altura de la pieza, pero su altura no será menor de 1,80 metros; se debe dejar entre el piso y el comienzo del tabique una distancia de 10 centímetros para facilitar su limpieza.</p> <p>En instalaciones nuevas, el espacio mínimo para inodoros, orinales y lavamanos debe ceñirse a las siguientes dimensiones:</p> <p>Anchura Mínima (Inodoros 80 Cms / Orinales 60 Cms/ Lavamanos 60 Cms). Profundidad Mínima (120 Cms) Espacio Mínimo (0.96 m2)</p>	Acta de Inspección de Cumplimiento
322			Artículo 20	Los pisos de los sanitarios deben tener sus desagües o sumideros, en la proporción de uno (1) por cada quince (15) metros cuadrados de piso. El desnivel del piso hacia el sumidero será por lo menos de 1 a 12 por ciento.	Acta de Inspección de Cumplimiento
323			Artículo 21	<p>Los cuartos sanitarios deben tener sus ventanas para ventilación forzada que produzca seis (6) cambios de aire por hora.</p> <p>PARÁGRAFO. La iluminación debe ser suficiente para asegurar una intensidad uniforme por lo menos de 30 bujías pié, equivalente a 300 lux.</p>	Acta de Inspección de Cumplimiento
324			Artículo 22	Los establecimientos de trabajo con ocupaciones en las cuales haya exposición excesiva a polvo, suciedad, calor, humedad, humos, vapores, etc., deben tener salones especiales destinados a facilitar el cambio de ropas de los trabajadores, separados por sexos, y se mantendrán en perfectas condiciones de limpieza y protegidos convenientemente contra insectos y roedores. Estas salas o cuartos deben →	Acta de Inspección de Cumplimiento

			Requerimiento Legal		Evaluación de Cumplimiento
Item	Tema	Sub Tema	ARTICULO	PARAMETRO NORMATIVO	EVIDENCIA DE CUMPLIMIENTO
324			Artículo 22	<p>estar constituidas por casilleros individuales (lookers metálicos), para guardar la ropa.</p> <p>PARÁGRAFO 1o. En aquellos establecimientos de trabajo en que los trabajadores están expuestos a sustancias tóxicas, infecciosas, o irritantes se deben suministrar casilleros dobles para evitar que su ropa ordinaria se ponga en contacto con la ropa de trabajo.</p> <p>PARÁGRAFO 2o. En todos los establecimientos de trabajo en donde haya concurrencia de más de diez (10) trabajadores, se instalarán los respectivos lookers metálicos individuales.</p> <p>PARÁGRAFO 3o. En las partes superior e inferior de las puertas de los casilleros se deben dejar pequeñas aberturas de ventilación con el fin de inducir la circulación interior del aire.</p> <p>PARÁGRAFO 4o. La ventilación en los cuartos para cambio de ropas debe ser satisfactoria, y la iluminación debe ser suficiente, con intensidad uniforme de unas 20 bujías/pié.</p>	Acta de Inspección de Cumplimiento
325		Locativo (Edificios y Construcciones destinadas a lugar de trabajo)	Artículo 23	<p>El agua para consumo humano debe ser potable, es decir, libre de contaminaciones físicas, químicas y bacteriológicas, Para la provisión de agua para beber se deben instalar fuentes de agua con vasos individuales, o instalarse surtidores mecánicos, Los surtidores mecánicos deben cumplir con las siguientes especificaciones:</p> <p>a) El chorro de la fuente debe emanar de una boquilla de material impermeable, e inoxidable, colocada con un ángulo de 45o. con la vertical, aproximadamente, de manera que el chorro sea producido en dirección oblicua, evitando en esta forma que la boquilla o abertura sea contaminada por salpicaduras de agua o saliva. La boquilla no debe ser inundada o sumergida en el caso de un atascamiento de la fuente.</p> <p>b) La boquilla debe estar protegida por guardas de materiales inoxidables, para evitar que las personas puedan tener contacto con ella.</p> <p>c) El chorro inclinado que mana de la boquilla no debe tocar las guardas, para evitar las salpicaduras.</p> <p>d) La taza será construida de modo que no se produzca salpicadura en el sitio donde el chorro caiga sobre la taza.</p> <p>e) La tubería de entrada de agua a la fuente estará provisto de válvula ajustable con su llave, para regular la rata de flujo del chorro, cuya intensidad debe permitir beber cómodamente sin que las personas se acerquen a menos de 15 centímetros de la boquilla. La válvula usada por el público servirá solo para abrir y cerrar el chorro de agua.</p> <p>f) La fuente se instalará a una altura que de la mayor comodidad a las personas que la utilicen.</p> <p>Cuando se empleen vasos individuales, estos deben estar en un estuche; además, debe haber un recipiente para los vasos usados. Queda prohibido el uso de vasos comunes.</p>	Acta de Inspección de Cumplimiento

			Requerimiento Legal		Evaluación de Cumplimiento
Item	Tema	Sub Tema	ARTICULO	PARAMETRO NORMATIVO	EVIDENCIA DE CUMPLIMIENTO
326		Locativo (Edificios y Construcciones destinadas a lugar de trabajo)	Artículo 24	Se debe instalar, por lo menos, un sistema de suministro de agua para beber, por cada cincuenta (50) trabajadores. Si se usa hielo para enfriar el agua, se evitará el contacto directo del hielo con el agua. Se prefieren cámaras de enfriamiento con tuberías a través de las cuales circule el agua; sin embargo, si no se dispone de éstas, se puede usar un recipiente cerrado con su compartimiento separado para el hielo, y su llave para la salida del agua fresca. En ningún caso se permitirá el uso de recipientes abiertos, de los que haya que verter o extraer el agua mediante tazas.	Acta de Inspección de Cumplimiento
327			Artículo 25	En los establecimientos de trabajo, los comedores, casinos, se deberán ubicar fuera de los lugares de trabajo, y separados de otros locales, y de focos insalubres o molestos.	Acta de Inspección de Cumplimiento
328			Artículo 26	Los pisos, paredes y techos serán lisos y de fácil limpieza. Tendrán iluminación, ventilación y temperatura adecuada. Las aberturas hacia el exterior, deben estar provistas de anejo, y las puertas deben cerrar automáticamente.	Acta de Inspección de Cumplimiento
329			Artículo 27	Todos los gases, humos y vapores producidos y dispersados en la cocina, serán extraídos por ventilación local constituido por una campana de succión, colector, ventilador y ducto de salida con sombrerete; se suministrará aire de reemplazo en el lugar donde se instale el sistema de ventilación.	Acta de Inspección de Cumplimiento
330		Higiene en el Lugar de Trabajo, Orden y Limpieza	Artículo 28	Se mantendrá en todo momento limpio el local; los residuos de los alimentos o sobrantes se depositarán en un recipiente cerrado para su evacuación. Se conservarán los alimentos que se descomponen a temperatura ambiente, en neveras o congeladores. Se dispondrá de agua potable para el cocimiento de las comidas y para el lavado de los utensilios de la cocina.	Acta de Inspección de Cumplimiento
331			Artículo 29	Todos los sitios de trabajo, pasadizos, bodegas y servicios sanitarios deberán mantenerse en buenas condiciones de higiene y limpieza. Por ningún motivo se permitirá la acumulación de polvo, basuras y desperdicios.	Acta de Inspección de Cumplimiento
332			Artículo 30	No se permitirá el barrido, ni las operaciones de limpieza de suelo, paredes y techo susceptibles de producir polvo, en cuyo caso se sustituirán por la limpieza húmeda practicada en cualquiera de sus diferentes formas, o mediante la limpieza por aspiración.	Acta de Inspección de Cumplimiento

			Requerimiento Legal		Evaluación de Cumplimiento
Item	Tema	Sub Tema	ARTICULO	PARAMETRO NORMATIVO	EVIDENCIA DE CUMPLIMIENTO
333		Higiene en el Lugar de Trabajo, Orden y Limpieza	Artículo 31	El piso de las salas de trabajo se mantendrá limpio y seco. En las industrias en que es imposible mantener los pisos secos, se les dará una inclinación adecuada y se instalará un sistema de drenaje, y otros artefactos similares para que el trabajador no esté expuesto permanentemente a la humedad. Todo trabajador que labore constantemente en sitios húmedos estará provisto de botas especiales, para su protección.	Acta de Inspección de Cumplimiento
334			Artículo 32	Los pisos de las salas de trabajo y los corredores se mantendrán libres de desperdicios y sustancias que causen daño al trabajador. Se cuidará especialmente de que el pavimento no esté encharcado y se conserve limpio de aceite, grasas u otros cuerpos que lo hagan resbaladizo. Los aparatos, máquinas, instalaciones, etc., deberán mantenerse siempre en buen estado de limpieza.	Acta de Inspección de Cumplimiento
335			Artículo 33	La limpieza de las salas de trabajo se efectuará siempre que sea posible, fuera de las horas de trabajo y se evitará diseminar polvo al ejecutarla. Las basuras y demás desperdicios se sacarán frecuentemente para mantener siempre en buenas condiciones los locales.	Acta de Inspección de Cumplimiento
336			Artículo 34	Se evitará la acumulación de materias susceptibles de descomposición, de producir infección, o en general, nocivas o peligrosas, y se evacuarán o eliminarán por procedimientos adecuados los residuos de primeras materias o de fabricación, aguas residuales, etc. y los polvos, gases, vapores, etc., nocivos y peligrosos.	Acta de Inspección de Cumplimiento
337			Artículo 35	Los útiles para el aseo se guardarán en casilleros especiales ubicados cerca a los servicios sanitarios.	Acta de Inspección de Cumplimiento
338			Artículo 37	En los establecimientos industriales, comerciales u otros semejantes, el patrono mantendrá un número suficiente de sillas a disposición de los trabajadores. Siempre que la naturaleza del trabajo lo permita, los puestos de trabajo deberán ser instalados de manera que el personal efectúe sus tareas sentado. Los asientos deberán ser cómodos y adecuados, de tal manera que se evite la fatiga en el trabajo que se realice.	Acta de Inspección de Cumplimiento
339		Locativo (Evacuación de Residuos y Desechos)	Artículo 38	Todos los desperdicios y basuras se deberán recolectar en recipientes que permanezcan tapados; se evitará la recolección o acumulación de desperdicios susceptibles de descomposición, que puedan ser nocivos para la salud de los trabajadores.	Acta de Inspección de Cumplimiento

			Requerimiento Legal		Evaluación de Cumplimiento
Item	Tema	Sub Tema	ARTICULO	PARAMETRO NORMATIVO	EVIDENCIA DE CUMPLIMIENTO
340		Locativo (Evacuación de Residuos y Desechos)	Artículo 39	La evacuación y eliminación de estos residuos se efectuará por procedimientos adecuados y previo tratamiento de los mismos de acuerdo a las disposiciones higiénicosanitarias vigentes.	Acta de Inspección de Cumplimiento
341			Artículo 41	Se dispondrá de drenajes apropiados, capaces de asegurar la eliminación efectiva de todas las aguas de desperdicios, y provistos de sifones hidráulicos u otros dispositivos eficientes para prevenir la producción de emanaciones, manteniéndose constantemente en buenas condiciones de servicio.	Acta de Inspección de Cumplimiento
342			Artículo 42	El suministro de aguas para uso humano y de alimentos, el procesamiento de aguas industriales, la disposición de aguas negras, excretas, basuras, desperdicios y residuos en los lugares de trabajo, deberán efectuarse en forma que garantice la salud y el bienestar de los trabajadores y de la población en general.	Acta de Inspección de Cumplimiento
343			Artículo 43	Las aguas de desechos industriales, y demás residuos líquidos o sólidos procedentes de establecimientos industriales, comerciales y de servicios no podrán ser descargados en fuentes o cursos de agua (ríos), alcantarillados, lagos, represas, a menos que las personas responsables adopten las medidas necesarias, para evitar perjuicios, molestias o daños a la fauna o flora acuática con destrucción de los procesos bioquímicos naturales.	Acta de Inspección de Cumplimiento
344			Artículo 44	Los recipientes empleados para depositar residuos líquidos o que sufran descomposición, deberán construirse de material impermeable, y de acuerdo a modelos que no permitan escapes, y que puedan limpiarse fácilmente.	Acta de Inspección de Cumplimiento
345			Higiene en el Lugar de Trabajo, Orden y Limpieza	Artículo 45	Los residuos producidos en los sitios de trabajo deberán removerse, en lo posible, cuando no haya personal laborando, y se usarán métodos que eviten la dispersión de los materiales, especialmente de aquellas sustancias nocivas para la salud.



			Requerimiento Legal		Evaluación de Cumplimiento
Item	Tema	Sub Tema	ARTICULO	PARAMETRO NORMATIVO	EVIDENCIA DE CUMPLIMIENTO
346		Locativos (Campamentos)	Artículo 47	<p>CAMPAMENTOS PROVISIONALES. Serán los campamentos de duración no mayor de un año, los cuales tendrán las siguientes especificaciones:</p> <p>a. Pisos: Los pisos podrán ser de ladrillo, piedra, con revoque de cemento, triturado o cascajo con una capa de mortero de cemento, o de madera. No se permitirán pisos de tierra.</p> <p>b. Paredes: Las paredes podrán ser de bahareque, tapia pisada o superficie compacta, con el fin de evitar la entrada de polvo, insectos, zancudos, roedores, etc.</p> <p>c. Techos: Los techos podrán ser de paja, teja metálica, de asbesto o de madera y estarán provistos de cielo raso, que podrán ser de tela, cartón, guadua, etc.</p> <p>d. Dimensiones: La altura del cieloraso, cantada desde el piso en localidades cuya temperatura media sea menor de 18 grados, será por lo menos de tres (3) metros, y en las de temperatura media, mayor de 18 grados será por lo menos de tres con cincuenta (3.50) metros.</p> <p>Se procurará que el ancho del campamento medido interiormente, no sea menor de siete (7) metros, con el fin de asegurar la ventilación transversal.</p>	Acta de Inspección de Cumplimiento

Requerimiento Legal

Evaluación de Cumplimiento

Item	Tema	Sub Tema	ARTICULO	PARAMETRO NORMATIVO	EVIDENCIA DE CUMPLIMIENTO
347		Locativos (Campamentos)	Artículo 47	<p>e. Capacidad: El número de personas que puede dormir en un campamento se calculará de modo que a cada cama corresponda un rectángulo de 1.60 por 1.30 metros, o sea un área de 3.70 metros cuadrados por persona, con una distancia entre cama y cama de 80 centímetros por lo menos.</p> <p>En caso de que los campamentos tengan los dormitorios distribuidos en forma de cuartos donde duerman varias personas, las divisiones de esos cuartos o piezas tendrán un área de 12 metros cuadrados como mínimo. El número de personas que puede dormir en una pieza se fijará, teniendo en cuenta que a cada una debe corresponder 11 metros cúbicos en climas menores de 18 grados, y 15 metros cúbicos en climas superiores a 18 grados.</p> <p>f. Ventilación: La ventilación y la iluminación de los locales se asegurarán por medio de ventanas convenientemente distribuidas cuya área no será inferior a un octavo (1/8) de la superficie del piso. Además, en los climas de más de 18 grados, habrá claraboyas permanentes de ventilación situadas en la parte superior de las paredes, cuya área no será inferior a un treintavo (1/30) de la superficie del piso.</p> <p>Tanto las ventanas como las claraboyas se colocarán en los muros opuestos para asegurar la ventilación transversal.</p> <p>g. Protección: En los lugares en donde haya zancudo, las puertas, las ventanas y las claraboyas estarán protegidas por anjeo. Además, las puertas tendrán resortede cierre automático, y se abrirán hacia afuera. Cualquier orificio que quede en los techos o en las paredes se protegerá también en forma tal que impida el acceso de zancudos o insectos.</p>	Acta de Inspección de Cumplimiento

Item	Tema	Sub Tema	Requerimiento Legal		Evaluación de Cumplimiento
			ARTICULO	PARAMETRO NORMATIVO	EVIDENCIA DE CUMPLIMIENTO
348		Locativos (Campamentos)	Artículo 47	<p>h. Letrinas: Se construirán letrinas en proporción de una por cada 15 personas y serán de tipo de hoyo ciego con piso y taza de cemento, de acuerdo con los modelos elaborados por el Ministerio de Salud, y deberán localizarse de manera que reciban aire y luz directamente del exterior.</p> <p>i. Camas: En los dormitorios colectivos, las camas serán individuales, de preferencia metálicas y se colocarán a una distancia de 80 centímetros por lo menos, entre una y otra. No se permitirá el empleo de catres superpuestos.</p>	Acta de Inspección de Cumplimiento

			Requerimiento Legal		Evaluación de Cumplimiento
Item	Tema	Sub Tema	ARTICULO	PARAMETRO NORMATIVO	EVIDENCIA DE CUMPLIMIENTO
349		Locativos (Campamentos)	Artículo 48	<p>CAMPAMENTOS PERMANENTES. Serán los campamentos definitivos para centros laborales estables y tendrán las siguientes especificaciones:</p> <p>a. Del Terreno: Los campamentos se emplazarán en sitios ligeramente elevados, en donde las construcciones no puedan estar expuestas a inundaciones, lejos de los pantanos o de terrenos anegadizos.</p> <p>La topografía del terreno debe ser tal, que permita la construcción fácil de los desagües y de los pozos sépticos, o de agua superficial o subterránea.</p> <p>El terreno debe ser seco y poroso. Cuando sea imposible localizar los campamentos en terreno seco, el escogido debe sanearse, con un drenaje subterráneo y deben impermeabilizarse además los pisos y los muros. En tal caso, pueden también construirse los campamentos sobre soportes de madera impermeabilizada, o de mampostería o de concreto, de modo que aislen los pisos de la humedad.</p> <p>Si en los alrededores hay criaderos de zancudos, el terreno contiguo a las habitaciones debe mantenerse en constante estado sanitario para lo cual se destruirán las malezas y se desecarán los pantanos por medio de desagües o de terraplenes. Las zanjas y las acequias deben acondicionarse de manera que el desnivel evite la formación de aguas estancadas. Las depresiones deben rellenarse, avenarse o drenarse, con el fin de evitar los depósitos de aguas estancadas. Cuando no sea posible eliminar los depósitos de aguas estancadas, se regarán periódicamente sobre ellas petróleo crudo, ver de París, etc. Estos trabajos de saneamiento deben hacerse en una extensión suficiente como para que la protección de los habitantes sea eficaz.</p>	Acta de Inspección de Cumplimiento



Requerimiento Legal

Evaluación de Cumplimiento

Item	Tema	Sub Tema	ARTICULO	PARAMETRO NORMATIVO	EVIDENCIA DE CUMPLIMIENTO
350		Locativos (Campamentos)	Artículo 48	<p>b. De la orientación: La orientación de los edificios en los climas cálidos será de modo que defienda las principales dependencias de la acción excesiva de los rayos solares. En los climas fríos, la orientación se hará en forma que permita la entrada del sol durante dos o más horas a los dormitorios, sanitarios, etc.</p> <p>En los climas cálidos, los muros, puertas y ventanas expuestas a la acción directa de los rayos solares, se protegerán por medio de aleros, corredores, persianas o de una arborización conveniente.</p> <p>c. De los materiales: La construcción deberá hacerse a base de materiales sólidos, resistentes y malos conductores del calor. Deben evitarse los tabiques o divisiones de tela, de papel o de teja metálica.</p> <p>El pavimento de los pisos debe ser liso, uniforme y lavable; podrá ser de cemento, de madera o de ladrillo con enlucido de cemento. No se permitirán pisos de tierra pisada o adobe.</p> <p>Los muros interiores y cielorosas serán pintados al óleo, al temple o blanqueados con cal. Se redondearán los ángulos que forman los cielorosas y los pisos, con los muros y los que forman éstos entre sí. Se suprimirán las grietas, cornisas y los demás espacios que permitan el depósito de polvos y telarañas. Las pinturas se renovarán periódicamente, de acuerdo con el grado de deterioro que se observe o cuando exista un motivo especial que le imponga, como la ocurrencia, en el local de enfermedades infectocontagiosas.</p> <p>Todas las construcciones que tengan techo de teja metálica o de asbesto llevarán cieloraso de cartón, de guadua con escayola o de madera, etc. El espacio que queda entre el tejado y el cieloraso se ventilará por medio de aberturas protegidas con anjeo.</p> <p>En las construcciones de madera, ésta debe ser perfectamente seca y los empalmes deben ser herméticos, con el fin de evitar los depósitos de polvo y la entrada de insectos, roedores, etc.</p> <p>Los comedores, despensas, cecinas, etc., deben construirse de cemento o de ladrillo con revestimiento de cemento, para su fácil y frecuente lavado.</p>	Acta de Inspección de Cumplimiento

			Requerimiento Legal		Evaluación de Cumplimiento
Item	Tema	Sub Tema	ARTICULO	PARAMETRO NORMATIVO	EVIDENCIA DE CUMPLIMIENTO
351		Locativos (Campamentos)	Artículo 48	<p>d. De la ventilación: La ventilación de los locales se asegurará por medio de puertas y ventanas, convenientemente distribuidas, cuya área no será inferior a un cuarto (1/4) de la superficie del piso. Además en los climas calientes, habrá claraboyas de ventilación situadas en la parte superior e inferior de las paredes, debidamente protegidas con anjeo.</p> <p>En los lugares en donde haya zancudo, los sistemas de ventilación estarán debidamente provistos de anjeo y las puertas tendrán resorte de cierre automático y se abrirán hacia afuera.</p> <p>e. Del Agua: Cerca del sitio en donde hayan de construirse campamentos, deberá haber fuentes de agua potable en cantidad suficiente y debidamente protegida contra cualquier contaminación.</p> <p>Cuando sea posible, el agua debe conducirse a los campamentos por tubería metálica con suficiente presión para el servicio de los baños, sanitarios, cocina, etc.</p> <p>En caso de que no sea posible dotar los campamentos de agua superficial, podrán utilizarse cisternas o aljibes de agua potable, pero estos deben estar distantes por lo menos 60 metros de los sanitarios y de cualquier otro depósito de agua im potable; además, deben permanecer tapados para evitar su contaminación y la propagación del zancudo. Si el agua de que se dispone no es potable, o está en peligro de contaminación, se purificará por un procedimiento previamente aprobado por el Ministerio de Salud.</p>	Acta de Inspección de Cumplimiento



Requerimiento Legal

Evaluación de Cumplimiento

Item	Tema	Sub Tema	ARTICULO	PARAMETRO NORMATIVO	EVIDENCIA DE CUMPLIMIENTO
352		Locativos (Campamentos)	Artículo 48	<p>f. De las Dimensiones y Capacidad; La altura de las habitaciones, medida desde el nivel del piso al cieloraso será de 3.50 metros en las tierras frías y de 4.00 metros por lo menos, en los climas cálidos.</p> <p>El número de personas que puede dormir en una pieza se determinará de manera que a cada una corresponda un mínimo de 11 metros cúbicos de aire en climas frías, y de 15 metros cúbicos de aire en climas cálidos. En los dormitorios colectivos las dimensiones se calcularán de manera que a cada persona correspondan 15 metros cúbicos de aire en climas cálidos.</p> <p>g. De los Servicios Sanitarios: Adyacente a los campamentos se construirán los servicios sanitarios en proporción de uno por cada 15 habitantes. Si no fuere posible instalar inodoros por falta de agua a presión, se construirán letrinas de hoyo ciego con piso y taza de cemento, de acuerdo con los modelos elaborados por el Ministerio de Salud.</p> <p>Los servicios sanitarios deben localizarse de manera que reciban luz y aire directamente del exterior. Sus dimensiones mínimas podrán ser de 1.10 metros de fondo por 0.80 metros de ancho. Los tabiques de separación no llegarán hasta el techo, lo mismo que la puerta de entrada, la cual tendrá además una separación del piso, no menor de 10 centímetros.</p> <p>Cuando haya agua a presión, los excusados serán de tipo de inodoro y deberán disponer de agua en abundancia, depositada en tanques de almacenamiento y estar dotados de cisternas de una capacidad o menor de 15 litros, y de sifones y tubos de ventilación.</p> <p>Se construirán baños de regadera en la proporción de 1 por cada 15 trabajadores, cuyos pisos serán de cemento o de ladrillo con revestimiento de cemento. Los muros también se revestirán de cemento hasta una altura mínima de 1.50 metros. Se construirán con una pequeña pendiente hacia un sifón central.</p> <p>Cuando se disponga de agua a presión, se instalarán lavamanos en los campamentos, en la proporción de 1 por cada 20 trabajadores.</p>	Acta de Inspección de Cumplimiento

Requerimiento Legal

Evaluación de Cumplimiento

Item	Tema	Sub Tema	ARTICULO	PARAMETRO NORMATIVO	EVIDENCIA DE CUMPLIMIENTO
353		Locativos (Campamentos)	Artículo 48	<p>h. De los Desagües: Cuando en el sitio donde se construyan campamentos no sea posible hacer un alcantarillado sanitario, se empleará el sistema de pozos sépticos, provistos de campos de purificación o de filtros bacterianos, de acuerdo con la reglamentación del Ministerio de Salud sobre la materia.</p> <p>i. De las Cocinas: En cada casa se colocará una cocina con hornilla de ladrillo común, con parrilla de hierro con una correspondiente chimenea, y en cuanto sea posible, con agua corriente y lavaderos de loza.</p> <p>j. De las Basuras: En todas las casas y campamentos se colocarán depósitos metálicos móviles, provisto de su tapa correspondiente, para el almacenamiento de basuras, las cuales se arrojarán en zanjas o fosas especiales que se cubrirán con tierra apisonada o cal, para evitar los criaderos de moscas. En cuanto sea posible, se construirán hornos crematorios para las basuras.</p> <p>k. De los Dormitorios: En los dormitorios colectivos, las camas serán individuales de preferencia metálicas, con una distancia no menor de 1 metro entre ellas. No se permitirá el empleo de catres superpuestos.</p>	Acta de Inspección de Cumplimiento



			Requerimiento Legal		Evaluación de Cumplimiento
Item	Tema	Sub Tema	ARTICULO	PARAMETRO NORMATIVO	EVIDENCIA DE CUMPLIMIENTO
354		Locativos (Campamentos)	Artículo 49	Los campamentos permanentes de los trabajadores tendrán las siguientes dimensiones mínimas: a. Dormitorios para una persona: Seis (6) metros cuadrados y dos (2) metros de ancho. b. Dormitorios para dos o más personas: Cuatro con cincuenta (4.50) metros cuadrados por cada persona.	Acta de Inspección de Cumplimiento
355			Artículo 50	LOS COMEDORES, DORMITORIOS Y SANITARIOS COLECTIVOS NO DEBERÁN UBICARSE JUNTOS. Los sanitarios colectivos deberán situarse a más de 20 metros y a menos de 40 metros del dormitorio, y a más de 60 metros de la cocina y del comedor. La cocina y el comedor estarán situados a una distancia no menor de 30 metros de los dormitorios.	Acta de Inspección de Cumplimiento
356			Artículo 51	Los servicios médicos (Dispensario) y de hospitalización deberán ubicarse a no menos de 60 metros de la cocina y el comedor, y a 20 metros de dos dormitorios.	Acta de Inspección de Cumplimiento
357			Artículo 52	Cuando se utilizan letrinas, se ubicarán a no menos de 60 metros de las fuentes de agua, y estarán situadas en forma tal que se evite la contaminación.	Acta de Inspección de Cumplimiento
358			Artículo 53	El ambiente destinado a cocina en las viviendas de familiares de los trabajadores, deberá tener como mínimo un área de unos seis (6) metros cuadrados. Su dimensión menor no podrá ser inferior a 1.50 metros y el ambiente salón comedor tendrá como mínimo seis (6) metros cuadrados.	Acta de Inspección de Cumplimiento
359			Artículo 54	Las edificaciones para campamentos y demás servicios que integran las viviendas de los trabajadores, deberán estar ubicados en terrenos secos a una distancia no menor de 80 metros de las instalaciones industriales, de los sitios de eliminación de basuras, desechos, plantas de tratamiento, etc., y a una mayor distancia de pantanos y áreas húmedas.	Plan de Saneamiento Básico - limpieza y desinfección
360			Artículo 55	Los establos, corrales o gallineros, deberán situarse a no menos de 200 metros de las construcciones antes mencionadas.	Acta de Inspección de Cumplimiento

Item	Tema	Sub Tema	Requerimiento Legal		Evaluación de Cumplimiento
			ARTICULO	PARAMETRO NORMATIVO	EVIDENCIA DE CUMPLIMIENTO
361		Locativos (Campamentos)	Artículo 56	Los desperdicios deberán depositarse en recipientes cerrados, se quemarán si son sólidos, o se conducirán a pozos sépticos si se trata de líquidos	Plan de Saneamiento Básico - manejo integral residuos sólidos y líquidos
362			Artículo 57	Las letrinas deberán rociarse diariamente con desinfectantes aprobados por la autoridad sanitaria. Los retretes deberán permanecer limpios, los asientos se asearán cada día y se esterilizarán con una solución antiséptica dos veces a la semana como mínimo.	Plan de Saneamiento Básico - limpieza y desinfección
363			Artículo 58	Los cuartos o ambientes donde se almacenen, preparen o sirvan alimentos, deberán construirse a prueba de insectos y bien ventilados. Se mantendrán aseados y con su respectivo suministro de agua. Estos ambientes no podrán usarse como dormitorio o salas de reposo.	Plan de Saneamiento Básico - limpieza y desinfección - control de plagas y vectores
364			Artículo 59	En zonas pantanosas o lluviosas los trabajadores deberán disponer de impermeables, además de una ducha por cada quince (15) personas o menos; así como toallas y jabones para uso individual.	Acta de Inspección de Cumplimiento
365			61	En aquellos campamentos que por la naturaleza del trabajo tengan una permanencia máxima de treinta (30) días, deberá existir un botiquín de primeros auxilios, una camilla y dos frazadas por cada quince (15) trabajadores o menos.	Acta de Inspección de Cumplimiento
366			Artículo 62	"De la Conservación de los Casas y Campamentos: Los habitantes tendrán la obligación de mantener en perfecto estado de aseo todas las habitaciones y sus terrenos aledaños, especialmente los servicios sanitarios. En los patios y solares no se permitirán depósitos de basura, ni depresiones de terreno que favorezcan la formación de aguas estancadas. Tendrán especial cuidado en mantener herméticamente tapados los recipientes de basuras, y los depósitos de agua. En los campamentos colectivos que cuenten con servicio de agua a presión, se mantendrá una manguera para lavarlos diariamente. Además, serán desinfectados dos veces por semana, de acuerdo con la reglamentación del Ministerio de Salud, sobre la materia. La Empresa designará el personal encargado especialmente para esta labor."	Acta de Inspección de Cumplimiento



Requerimiento Legal

Evaluación de Cumplimiento

Item	Tema	Sub Tema	ARTICULO	PARAMETRO NORMATIVO	EVIDENCIA DE CUMPLIMIENTO
367		Riesgo Eléctrico (Electricidad Alterna, Continua y Estática)	Artículo 121	<p>"Todas las instalaciones, máquinas, aparatos y equipos eléctricos, serán construidos, instalados, protegidos, aislados y conservados, de tal manera que se eviten los riesgos de contacto accidental con los elementos bajo tensión (diferencia de potencial) y los peligros de incendio.</p> <p>PARÁGRAFO 1o. El aislamiento de los conductores de los circuitos vivos deberá ser eficaz, lo mismo la separación entre los conductores a tensión; los conductores eléctricos y los contornos de los circuitos vivos (alambres forrados o revestidos y desnudos), deberán mantener entre estos y el trabajador, las distancias mínimas, de acuerdo con el voltaje, fijadas por normas internacionales.</p> <p>PARÁGRAFO 2o. No deberán efectuarse trabajos en los conductores y en las máquinas de alta tensión, sin asegurarse previamente de que han sido convenientemente desconectados y aisladas las zonas, en donde se vaya a trabajar.</p>	Acta de Inspección de Cumplimiento
368			Artículo 122	<p>"Ningún operario deberá trabajar en un circuito vivo hasta tanto no reciba las instrucciones apropiadas, ni efectuar reparaciones, alteraciones o inspecciones que requieran la manipulación de un circuito vivo, excepto en los casos de emergencia, bajo la supervisión personal del Jefe respectivo.</p> <p>PARÁGRAFO. Los circuitos vivos deberán ser desconectados antes de comenzar a trabajar en ellos. Los circuitos muertos o desconectados deberán ser tratados como si estuvieran vivos, para crear un ambiente de precauciones y evitar accidentes por error de otro trabajador."</p>	Acta de Inspección de Cumplimiento
369			Artículo 123	<p>Cuando se trabaje en una serie de circuitos de alumbrado, los operarios deberán cerciorarse de que estén bien aislados de tierra, y de que el circuito en investigación esté abierto. Todo circuito deberá estar señalizado para identificar su sistema eléctrico.</p>	Acta de Inspección de Cumplimiento
370			Artículo 124	<p>Las herramientas manuales eléctricas, lámparas portátiles y otros aparatos similares, serán de voltaje reducido; además los equipos, máquinas, aparatos, etc., estarán conectados a tierra para su seguridad.</p>	Acta de Inspección de Cumplimiento

Item	Tema	Sub Tema	Requerimiento Legal		Evaluación de Cumplimiento
			ARTICULO	PARAMETRO NORMATIVO	EVIDENCIA DE CUMPLIMIENTO
371		Riesgo Eléctrico (Electricidad Alterna, Continua y Estática)	Artículo 125	En los sistemas eléctricos, las instalaciones deberán estar protegidas contra toda clase de rozamiento o impacto; las paredes al descubierto de los circuitos y equipos eléctricos estarán resguardados de contactos accidentales. Se evitará la presencia de cables dispersos en el piso y zonas de trabajo para evitar deterioro y riesgos de cortos circuitos y accidentes a los trabajadores.	Acta de Inspección de Cumplimiento
372			Artículo 126	En los sistemas eléctricos las entradas y controles de alta tensión deberán estar localizados en sitios seguros para tal efecto y protegidos convenientemente, para evitar todo riesgo, y se prohibirá al personal no autorizado el acceso a dichos sitios.	Acta de Inspección de Cumplimiento
373			Artículo 127	Las cajas de distribución de fusibles e interruptores se mantendrán en perfectas condiciones de funcionamiento y siempre tapadas para evitar riesgos de accidente. PARÁGRAFO. Los tableros de distribución o los tableros que controlan fusibles para corriente alterna o tensión que exceda de 50 voltios a tierra, que tengan elementos metálicos bajo tensión al descubierto, se instalarán en locales especiales y accesibles únicamente al personal autorizado. Los pisos de dichos locales serán construidos de material aislante.	Acta de Inspección de Cumplimiento
374			Artículo 128	Los generadores y transformadores eléctricos situados en los lugares de trabajo, estarán aislados por medio de barreras u otros dispositivos de protección, y no se permitirá la entrada a estos sitios al personal extraño; se colocarán avisos sobre tal medida. PARÁGRAFO. Se prohibirá a los trabajadores efectuar reparaciones en las máquinas cuando estén en funcionamiento, a la vez que hacer uso de máquinas, herramientas, materiales o útiles que no hayan sido entregados a su propio cuidado; solamente los Jefes de Planta, por razón de no suspender el servicio de energía, o para las máquinas, etc, podrán hacer las "reparaciones de emergencia" con las máquinas en funcionamiento, cuando a juicio, dicha reparación se pueda efectuar sin peligro. Ninguna máquina podrá ponerse en marcha antes de comprobar que todas sus piezas estén en el sitio preciso y debidamente aseguradas.	Acta de Inspección de Cumplimiento

			Requerimiento Legal		Evaluación de Cumplimiento
Item	Tema	Sub Tema	ARTICULO	PARAMETRO NORMATIVO	EVIDENCIA DE CUMPLIMIENTO
375			Artículo 129	<p>Las celdas o compartimientos de los transformadores, interruptores, aparatos de medida, protección, etc., de los cuadros de distribución o transformación estarán convenientemente protegidos, con el objeto de evitar todo contacto peligroso, y el acceso a los mismos permitirá la circulación espaciosa de dos operarios encargados de la inspección y de las reparaciones correspondientes.</p> <p>PARÁGRAFO. Al trabajar con interruptores o circuitos eléctricos vivos, los operarios deberán estar protegidos por aislamiento mediante la utilización de esteras o tapetes de caucho, estantes aislados, planchas de madera, plataforma de madera o cualquiera otra clase de instalaciones aislantes y apropiadas, como tableros, cuadros de</p>	Acta de Inspección de Cumplimiento
376		Riesgo Eléctrico (Electricidad Alterna, Continua y Estática)	Artículo 130	<p>"Se considerará peligroso todo trabajo que se realice donde existan conductores vivos, o que puedan tornarse vivos accidentalmente, como los siguientes;</p> <p>a) Circuitos con capacitadores b) Circuitos transformadores de corriente c) Empalmado de líneas neutrales d) Colocación de aisladores, postes y crucetas e) Tendido de nuevas líneas sobre postes con circuitos vivos f) Instalación de pararrayos g) Terminación de líneas vivas h) Reemplazo del aceite en transformadores vivos i) Realización de trabajos en líneas vivas o supuestamente muertas, durante una tormenta eléctrica."</p>	Acta de Inspección de Cumplimiento
377			Artículo 131	<p>"Al trabajar sobre circuitos o conductores vivos se deberán observar las siguientes precauciones:</p> <p>a) Hasta 5.000 voltios, se usarán guantes de caucho con guantelete. Los alambres o aparatos que estén alrededor de la zona de trabajo se cubrirán con protectores. b) Desde 5.000 hasta 15.000 voltios se usarán varas de línea caliente. Los aparatos o alambres alrededor del trabajo se cubrirán con aislantes, o se aislarán con tabiques protectores. c) Más de 15.000 voltios, se usarán varas o herramientas para trabajos en caliente.</p>	"Acta de Inspección de Cumplimiento Matriz de dotación y elementos de protección personal"

Requerimiento Legal

Evaluación de Cumplimiento

Item	Tema	Sub Tema	ARTICULO	PARAMETRO NORMATIVO	EVIDENCIA DE CUMPLIMIENTO
378			Artículo 132	Las instalaciones, mando y demás maniobras de aparatos y máquinas eléctricas, ofrecerán las máximas condiciones de seguridad para el personal tanto en su construcción y disposición, como en las medidas de prevención adoptadas, tales como plataformas, aislantes, tenazas de materiales aislantes, guantes de caucho (goma), calzado con suelas de goma, etc.	Acta de Inspección de Cumplimiento
379			Artículo 133	"Se deberá actuar siempre en los sistemas eléctricos como si todos los circuitos estuviesen conectados a tierra y aislar el cuerpo debidamente contra todos los conductores. Las armazones de los motores, las cajas de interruptores, los transformadores, etc., deberán estar bien conectados a tierra. PARÁGRAFO. Las partes metálicas de los aparatos y máquinas siempre deberán tener conectada a tierra una línea suficientemente gruesa para transportar holgadamente las descargas eléctricas que se puedan producir."	Acta de Inspección de Cumplimiento
380		Riesgo Eléctrico (Electricidad Alternativa, Continua y Estática)	Artículo 134	En los establecimientos o lugares de trabajo está terminantemente prohibido utilizar la corriente alterna o continua, cualesquiera que sea su voltaje, para instalar redes, circuitos o sistemas eléctricos que formen alambradas, vallas, cercos o barreras, etc. energizadas, con el objeto de proteger e impedir el acceso a sitios o zonas vedadas de admisión o entrada, ya que este método constituye alta peligrosidad por los riesgos de accidente o muerte por choque o electrocución en las personas o en los animales.	Acta de Inspección de Cumplimiento
381			Artículo 135	"Las armaduras de los conductores eléctricos, sus canalizaciones, accesorios y demás elementos metálicos del equipo que no estén bajo tensión, deberán ser conectados a tierra. Las conexiones no tendrán interruptor, y se protegerán mecánicamente en aquellos lugares en donde se puedan estropear. PARÁGRAFO. El valor de la resistencia de tierra no será mayor de 10 Ohms. Los conductores a tierra tendrán suficiente capacidad para poder soportar la intensidad de la corriente resultante de cualquier falla."	Acta de Inspección de Cumplimiento
382			Artículo 136	Se prohíbe a los trabajadores laborar en máquinas, colocar, construir o mover parte de una máquina, herramientas, efectuar cualquier construcción que se encuentren a menos de seis (6) pies de distancia de cables eléctricos aéreos de alto voltaje.	Acta de Inspección de Cumplimiento

Item	Tema	Sub Tema	Requerimiento Legal		Evaluación de Cumplimiento
			ARTICULO	PARAMETRO NORMATIVO	EVIDENCIA DE CUMPLIMIENTO
383		Riesgo Eléctrico (Electricidad Alterna, Continua y Estática)	Artículo 137	Las escaleras de mano empleadas en los trabajos de instalaciones, etc., serán sólidas y seguras, y estarán provistas en su extremo superior de ganchos de seguridad, y en su extremo inferior del dispositivo antideslizante.	Acta de Inspección de Cumplimiento
384			Artículo 138	Cuando se trabaje en los postes, los linieros deberán colocar los protectores de líneas o las mantas, según sea indicado, sobre los circuitos que se determinen como vivos o susceptibles de ser energizados.	Acta de Inspección de Cumplimiento
385			Artículo 139	Las lámparas portátiles ofrecerán suficiente garantía de seguridad, para el personal que haya de manejarlas, y estarán provistas de mango aislante, dispositivo protector de la lámpara, cable resistente; la tensión de la lámpara no deberá ser superior a los 27 voltios.	Acta de Inspección de Cumplimiento
386			Artículo 140	En las instalaciones industriales de gran distribución de energía eléctrica, donde se usen diferentes tensiones de servicio, de corriente alterna o continua, se distinguirá por medio de colores, la tensión o clase de corriente que se utiliza en el servicio.	Acta de Inspección de Cumplimiento
387			Artículo 141	Los motores eléctricos en cuyo interior puedan producirse chispas o arcos, estarán instalados en cuartos aislados de fuentes de gases explosivos o inflamables o partículas inflamables volantes, que se puedan producir en los locales de trabajo.	Acta de Inspección de Cumplimiento
388			Artículo 142	Las baterías de acumuladores fijas que excedan de una tensión de 150 voltios o de una capacidad de 15 kilovatioshora, para una duración de descarga de ocho horas, estarán colocados en locales o compartimientos construidos convenientemente para	Acta de Inspección de Cumplimiento
389			Artículo 143	La iluminación artificial que se requiera para el interior de los arcones, transportadores, elevadores, tolvas o construcciones o equipos similares, empleados en el tratamiento o manipulación de materias que produzcan polvos orgánicos inflamables,	Acta de Inspección de Cumplimiento

Item	Tema	Sub Tema	Requerimiento Legal		Evaluación de Cumplimiento
			ARTICULO	PARAMETRO NORMATIVO	EVIDENCIA DE CUMPLIMIENTO
390		Riesgo Mecánico (Máquinas, Herramientas y Máquinas Industriales)	Artículo 144	Los trabajadores que ejecuten labores en tendidos eléctricos usarán los siguientes elementos de protección: correas o cinturones de seguridad que serán de cuero o cordobán con agarre de madera dura o fibra; espuelas de liniero, anteojos de seguridad, con lentes oscuros o coloreados, alfombras y cubiertas de roma (caucho); guantes, guanteletes y mangas de caucho que reúnan las especificaciones dieléctricas de acuerdo con el voltaje; botas de caucho y calzado aislante sin herrajes y clavos en las suelas; cascos dieléctricos; ropa sin accesorios metálicos.	Matriz de dotación y elementos de protección personal
391			Artículo 145	Todos los trabajadores que laboran en empresas de energía eléctrica, o cuya actividad se relacione con el manejo de equipo, aparatos, máquinas, motores, líneas y conductores, o sistemas de circuitos eléctricos, deberán aprender las técnicas de primeros auxilios, y los métodos de respiración artificial, como medida preventiva en riesgos de accidentes por shock o electrocución.	Programa de capacitación
392			Artículo 146	Se tomarán las medidas de control para la eliminación de la electricidad estática que se acumula en la superficie de los cuernos o de las sustancias no conductoras o aislantes, como caucho, papel, vidrio, fibras textiles, materias plásticas, etc. en forma de cargas electrostáticas.	Matriz de identificación de peligros, evaluación y valoración del riesgo y controles específicos
393			Artículo 147	Los aparatos, instalaciones, los equipos y operaciones industriales, correas de transmisión, transportadores, manipulación de fibras y polvos, revestimiento de tejidos, limpieza en seco, industrias de impresión y del papel, transporte de disolventes inflamables líquidos y de polvos por conductos o tuberías, etc., en donde se producen cargas electrostáticas por efecto del frotamiento deberán tener conexiones a tierra para descargar la electricidad estática.	Acta de Inspección de Cumplimiento
394			Artículo 148	Las baterías de acumuladores fijas que excedan de una tensión de 150 voltios o de una capacidad de 15 kilovatios-hora, para una duración de descarga de ocho horas, estarán colocados en locales o compartimientos construidos convenientemente para ese fin, con pisos resistentes a ácidos y propiamente ventilados.	Acta de Inspección de Cumplimiento
395			Artículo 149	La iluminación artificial que se requiera para el interior de los arcones, transportadores, elevadores, tolvas o construcciones o equipos similares, empleados en el tratamiento o manipulación de materias que produzcan polvos orgánicos inflamables, será suministrada por lámparas eléctricas encerradas en globos herméticos al polvo, los cuales estarán: a) Protegidos contra daños mecánicos; b) Montados al nivel de las paredes o techos de la construcción o los equipos; y c) controlados por conmutadores herméticos al polvo, montados al exterior.	Acta de Inspección de Cumplimiento

			Requerimiento Legal		Evaluación de Cumplimiento
Item	Tema	Sub Tema	ARTICULO	PARAMETRO NORMATIVO	EVIDENCIA DE CUMPLIMIENTO
396			Artículo 150	<p>Cuando los trabajadores ejecutan labores de manipulación de explosivos o detonadores y exista el riesgo de producirse chispas debido a la electricidad estática, deberán estar provistos de calzado antiestático o de cualquier otro dispositivo que elimine este riesgo.</p>	Acta de Inspección de Cumplimiento
397		Riesgo Mecánico (Máquinas, Herramientas y Máquinas Industriales)	Artículo 151	<p>Para evitar peligros por la electricidad estática, y en el caso de que se produzcan chispas en ambientes inflamables, se adoptarán en general las siguientes precauciones:</p> <ol style="list-style-type: none"> 1. La humedad relativa del aire se mantendrá sobre el 50 por ciento. 2. Las cargas de electricidad estática que puedan acumularse en los cuerpos metálicos serán neutralizadas por medio de conductores a tierra. Especialmente se efectuará esta conexión a tierra, en los siguientes casos: <ol style="list-style-type: none"> a. En los ejes y chumaceras de las transmisiones a correas y poleas. b. En el lugar más próximo en ambos lados de las correas y en el punto donde salgan de las poleas, mediante peines metálicos, situados a 6 mm de distancia. c. En los objetos metálicos que se pinten o barnicen con pistolas de pulverización. Estas pistolas también se conectarán a tierra. 3. Para los casos que se indican a continuación se adoptarán las siguientes precauciones: <ol style="list-style-type: none"> a. Cuando se transvasen fluidos volátiles de un tanque depósito a un vehículotank, la estructura metálica del primero será conectada a la del segundo y también a tierra si el vehículo tiene llantas de caucho. b. Cuando se movilicen materias finamente pulverizadas por medio de transportadores neumáticos con secciones metálicas, estas secciones se conectarán eléctricamente entre sí sin soluciones de continuidad y en toda la superficie del recorrido del polvo inflamable. c. Cuando se manipule aluminio o magnesio finamente pulverizado, se emplearán detectores que descubran la acumulación de electricidad estática. d. Cuando se manipulen industrialmente detonadores o materias explosivas, los trabajadores usarán calzado antielectroestático y visera para la protección de la cara. 	Acta de Inspección de Cumplimiento

			Requerimiento Legal		Evaluación de Cumplimiento
Item	Tema	Sub Tema	ARTICULO	PARAMETRO NORMATIVO	EVIDENCIA DE CUMPLIMIENTO
398			Artículo 152	Se deberá evitar los riesgos de incendio o explosión por la acumulación de la electricidad estática, en las operaciones de limpieza de recipientes o tanques que hayan contenido vapores de disolventes inflamables, utilizando chorros de vapor de agua; la boquilla por la cual se introduce el vapor deberá estar conectada a la pared del recipiente de tal manera que la electricidad estática originada no pueda acumularse y se controlará el flujo del vapor en la entrada del tanque o recipiente para reducir al mínimo la generación de la electricidad estática.	Acta de Inspección de Cumplimiento
399			Artículo 266	Las máquinas herramientas, motores y transmisiones estarán provistos de desembragues u otros dispositivos similares que permitan paralarlas instantáneamente, y de forma tal que resulte imposible todo embrague accidental	Acta de Inspección de Cumplimiento
400		Riesgo Mecánico (Máquinas, Herramientas y Máquinas Industriales)	Artículo 267	Los órganos móviles de las máquinas, motores, transmisiones, las piezas salientes y cualquier otro elemento o dispositivo mecánico que presente peligro para los trabajadores, deberán ser provistos de la adecuada protección por medio de guardas metálicas o resguardos de tela metálica que encierre éstas partes expuestas a riesgos de accidente PARÁGRAFO Los engranajes, siempre que ofrezcan peligro, deberán estar protegidos convenientemente, y estas protecciones deberán disponerse en tal forma que, sin necesidad de levantarlas, permitan el engrasado Las transmisiones por tornillo sin fin, cremallera, cadena o rueda dentada, y similares deberán protegerse adecuadamente	Acta de Inspección de Cumplimiento
			Artículo 268	La limpieza y engrasado de las máquinas, motores, transmisiones, no podrá hacerse sino por el personal experimentado y durante la parada de los mismos, o en marcha muy lenta, salvo que exista garantías de seguridad para los trabajadores PARÁGRAFO Los trabajos de reparación, recambio de piezas u otros similares se harán análogamente cuando las máquinas, motores, transmisiones se encuentren en reposo y bajo la acción del dispositivo de seguridad contra arranques accidentales	Acta de Inspección de Cumplimiento
401			Artículo 268	La limpieza y engrasado de las máquinas, motores, transmisiones, no podrá hacerse sino por el personal experimentado y durante la parada de los mismos, o en marcha muy lenta, salvo que exista garantías de seguridad para los trabajadores PARÁGRAFO Los trabajos de reparación, recambio de piezas u otros similares se harán análogamente cuando las máquinas, motores, transmisiones se encuentren en reposo y bajo la acción del dispositivo de seguridad contra arranques accidentales	Acta de Inspección de Cumplimiento
402			Artículo 270	Ningún trabajador quitará o anulará los resguardos, aparatos o dispositivos de seguridad que protejan una máquina o una parte de la misma que sea peligrosa, excepto cuando la máquina esté parada con el fin de arreglar o reparar dichos resguardos, accesorios o dispositivos	Acta de Inspección de Cumplimiento
403			Artículo 271	Todo trabajador está en la obligación de informar inmediatamente de los defectos o deficiencias que descubra en una máquina, resguardo, aparato o dispositivo	Reporte de actos y condiciones inseguras

			Requerimiento Legal		Evaluación de Cumplimiento
Item	Tema	Sub Tema	ARTICULO	PARAMETRO NORMATIVO	EVIDENCIA DE CUMPLIMIENTO
404		Riesgo Mecánico (Máquinas, Herramientas y Máquinas Industriales)	Artículo 272	<p>Todas las máquinas, motores, equipos mecánicos calderas de vapor y demás recipientes a presión, depósitos, tuberías de conducción de agua, vapor, gas o aire a presión, deberán estar:</p> <p>Libres de defectos de construcción y de instalaciones o implementos que quedan ofrecer riesgos;</p> <p>Mantenidos en buenas condiciones de seguridad y de funcionamiento mecánico Operados y mantenidos por personal capacitado</p>	Acta de Inspección de Cumplimiento
405			Artículo 273	<p>Cualquier parte de las máquinas o equipos que debido a su movimiento o funcionamiento mecánico ofrezca riesgo al personal, tales como tuberías de conducción de vapor u otras sustancias calientes, conductores o cables eléctricos desnudos, equipos, materiales o piezas afiladas o salientes, deberán estar resguardadas adecuadamente</p> <p>Los resguardos deberán ser diseñados, construidos y utilizados de tal manera que suministren protección efectiva y prevengan todo acceso a la zona de peligro Los resguardos no deberán interferir con el funcionamiento de la máquina, ni ocasionar un riesgo para el personal</p>	Acta de Inspección de Cumplimiento
406			Artículo 274	Se deberán tomar todas las medidas para resguardar adecuadamente el punto de operación de las máquinas, cuando esta condición pueda crear un riesgo para el operador Toda máquina de tipo antiguo que no posea la protección debida será objeto de estudio para adaptar un resguardo adecuado en el punto de operación Los funcionarios de la División de Salud Ocupacional podrán dictar otras medidas necesarias para la construcción e instalación de los resguardos de maquinarias	Acta de Inspección de Cumplimiento
407			Artículo 275	Toda máquina, aunque sus partes o piezas estén debidamente resguardadas, deberá instalarse de manera que el espacio asignado al operador sea amplio y cómodo, y pueda éste, en caso de emergencia, abandonar el lugar fácil y rápidamente	Acta de Inspección de Cumplimiento
408			Artículo 279	Los interruptores eléctricos manuales se situarán en posición que dificulte en lo posible el arranque o parada de la máquina por el contacto inadvertido de personas u objetos extraños En el caso de interruptores de palancas horizontales, éstas deberán estar adecuadamente resguardadas Los botones de presión de arranque y parada de las máquinas, deberán estar embutidos o protegidos en cualquier otra forma	Acta de Inspección de Cumplimiento

			Requerimiento Legal		Evaluación de Cumplimiento
Item	Tema	Sub Tema	ARTICULO	PARAMETRO NORMATIVO	EVIDENCIA DE CUMPLIMIENTO
409		Riesgo Mecánico (Máquinas, Herramientas y Máquinas Industriales)	Artículo 280	En las máquinas donde exista el riesgo de partículas que salten, deberán instalarse barreras o mallas de una altura y ancho adecuado para proteger a las personas	Acta de Inspección de Cumplimiento
410			Artículo 281	No se permitirán espacios entre máquinas o equipos, o entre éstos y muros, paredes u otros objetos estacionarios menores de 40 centímetros de ancho por donde pudieran transitar personas Si existiera una condición similar se deberán resguardar o cerrar el paso con barreras	Acta de Inspección de Cumplimiento
411			Artículo 310	Los recipientes de almacenamiento estarán provistos de agujeros de hombre (bocas de visita), orificios de mano u otras aberturas de inspección que permita examinarlos o limpiarlos interiormente Cuando la menor dimensión de estos recipientes sea mayor de metros y requiera la entrada de personas, tendrán como mínimo dos aberturas de inspección, a menos que posean tapa corrediza Las bocas de visita permitirán el libre acceso y sus dimensiones no serán inferiores a 30 centímetros por 40 centímetros, o de 40 centímetros si son circulares	Acta de Inspección de Cumplimiento
412			Artículo 311	Los tanques y recipientes de almacenamiento que contengan productos inflamables deberán identificarse con la palabra "INFLAMABLE", escrita en lugar visible	Acta de Inspección de Cumplimiento
413			Artículo 316	Los tanques no subterráneos utilizados para almacenar productos de petróleo combustibles o inflamables, que tengan instalado un sistema de extinción de incendios o un techo flotante, no deberán estar cerca de propiedades de terceros sino a una distancia no menor que la mayor dimensión del tanque (ya sea diámetro o altura), hasta los 40 metros	Acta de Inspección de Cumplimiento

			Requerimiento Legal		Evaluación de Cumplimiento
Item	Tema	Sub Tema	ARTICULO	PARAMETRO NORMATIVO	EVIDENCIA DE CUMPLIMIENTO
414			Artículo 317	<p>"Los tanques no subterráneos utilizados para almacenar líquidos combustibles o inflamables estarán rodeados por muros contra fuego, los cuales deberán estar provistos de sistemas de drenaje y tener una capacidad no menor de 1,5 veces la capacidad del tanque o tanques</p> <p>PARÁGRAFO La distancia entre el tanque y el muro no deberá ser menor a la altura del tanque"</p>	Acta de Inspección de Cumplimiento
415			Artículo 318	<p>Los tanques subterráneos para el almacenamiento de líquidos inflamables estarán colocados en posición firme y rígida, bien anclados, protegidos contra la corrosión y daños externos, sin otro contacto con la atmósfera que el tubo de ventilación, el cual se mantendrá siempre abierto, y el tubo de control para medir el líquido que deberá mantenerse cerrado cuando no se utilice El tubo de ventilación se prolongará hasta la atmósfera a una altura de 2,5 metros como mínimo sobre el terreno Los tanques deberán ser protegidos de los posibles daños causados por vehículos que pudieran transitar sobre ellos</p>	Acta de Inspección de Cumplimiento
416			Artículo 342	<p>"Los tubos, accesorios, válvulas, etc, usados en los sistemas de tuberías serán de materiales resistentes a la acción química de las sustancias que se transporten y manipulen y adecuados para resistir las presiones y temperaturas a las cuales estarán sometidos</p> <p>PARÁGRAFO Se deberán colocar carteles o instrucciones indicando la clase de precauciones en aquellas tuberías o conductos que puedan ofrecer mayor peligro"</p>	Acta de Inspección de Cumplimiento
417			Artículo 343	<p>Los sistemas de tuberías para el transporte de líquidos inflamables no se deberán colocar de manera que pasen cerca de calderas, conmutadores, motores o llamas abiertas que puedan encender el goteo</p>	Acta de Inspección de Cumplimiento
418			Artículo 344	<p>Las válvulas y juntas de los sistemas de tuberías para el transporte de sustancias alcalinas, ácidos o sustancias corrosivas estarán provistas de dispositivos para recoger el goteo</p>	Acta de Inspección de Cumplimiento

Requerimiento Legal

Evaluación de Cumplimiento

Item	Tema	Sub Tema	ARTICULO	PARAMETRO NORMATIVO	EVIDENCIA DE CUMPLIMIENTO
419			Artículo 345	Las líneas de los sistemas de tuberías para la distribución de gas combustible o petróleo, deberán ir soterradas	Acta de Inspección de Cumplimiento
420			Artículo 346	Los tubos, válvulas y accesorios de los sistemas de tuberías estarán instalados de tal forma que puedan ser fácilmente hallados	Acta de Inspección de Cumplimiento
421			Artículo 347	"Todo sistema de tuberías se instalará de tal manera que evite el sifonaje accidental del contenido de los recipientes. Las líneas de conducción de los sistemas de tuberías estarán provistas de codos o juntas de expansión para que se efectúe una libre expansión o contracción; firmemente sujetas o ancladas en puntos entre las curvas o juntas de expansión, con el resto de la tubería colocada sobre ménsulas ajustables o soportes debidamente alineados, provistas de aberturas para inspección y drenaje en lugares adecuados, y en los puntos más bajos de cada circuito"	Acta de Inspección de Cumplimiento
422			Artículo 348	Cuando las líneas de tubos conduzcan sustancias calientes y pasen a través de paredes, tabiques pisos u otras partes de los edificios o lugares de trabajo, los tubos estarán provistos de una cubierta aislante cuando transportan vapores, gases o líquidos a una temperatura superior a los 0 C (o F)	Acta de Inspección de Cumplimiento
423			Artículo 349	Los grifos y las válvulas de vástago fijos en los sistemas de tuberías se equiparán con indicadores que muestren cuando están abiertos o cerrados	Acta de Inspección de Cumplimiento
424			Artículo 350	Las válvulas automáticas de control en los sistemas de tuberías serán del tipo de válvulas instalarán en tal forma en la línea que permitan a mano en el caso de que las válvulas automáticas fallen	Acta de Inspección de Cumplimiento

			Requerimiento Legal		Evaluación de Cumplimiento
Item	Tema	Sub Tema	ARTICULO	PARAMETRO NORMATIVO	EVIDENCIA DE CUMPLIMIENTO
425			Artículo 351	Los vástagos y los bonetes de las válvulas de los sistemas de tuberías que conduzcan ácidos u otros líquidos corrosivos bajo presión estarán cubiertos con campanas o pantallas de metal	Acta de Inspección de Cumplimiento
426			Artículo 352	Cuando sea necesario se dispondrá de drenajes, trampas o goteros adecuados para desaguar la condensación o aceite de cualquier sección del sistema de tubería donde puedan acumularse, con una válvula como mínimo en cada drenaje o línea de goteo	Acta de Inspección de Cumplimiento
427			Artículo 353	Todos los sistemas de tuberías deberán ser examinados periódicamente para corregir defectos en válvulas, conexiones o tubos corroídos	Acta de Inspección de Cumplimiento
428			Artículo 354	Las conexiones de las tuberías a los recipientes o unidades de equipo que puedan separarse de las unidades de operación, y a las cuales entren trabajadores para limpiarlas o repararlas, se instalarán con dobles válvulas y sangradores entre ellas, de tal manera que puedan ser desconectadas o seccionadas con bridas ciegas	Acta de Inspección de Cumplimiento
429			Artículo 355	Las herramientas manuales que se utilicen en los establecimientos de trabajo serán de materiales de buena calidad y apropiadas al trabajo para el cual han sido fabricadas	Acta de Inspección de Cumplimiento
430			Artículo 356	Los patronos están en la obligación de suministrar a sus trabajadores herramientas adecuadas para cada tipo de trabajo, y darles entrenamiento e instrucción para su uso en forma correcta	Acta de Inspección de Cumplimiento
431			Artículo 357	Los mangos de las herramientas manuales serán de material de la mejor calidad, de forma y adecuadas, superficies lisas, sin astillas o bordes agudos, ajustadas a las cabezas y firmemente aseguradas a ellas	Acta de Inspección de Cumplimiento
432			Artículo 358	Las herramientas serán de material adecuado que no produzca chispas, cuando existe un riesgo de ignición en una atmósfera explosiva a consecuencia de chispa	Acta de Inspección de Cumplimiento
		Riesgo Mecánico (Herramientas de Mano)			

			Requerimiento Legal		Evaluación de Cumplimiento
Item	Tema	Sub Tema	ARTICULO	PARAMETRO NORMATIVO	EVIDENCIA DE CUMPLIMIENTO
433		Riesgo Mecánico (Herramientas de Mano)	Artículo 359	Las herramientas manuales con filos agudos o con puntas agudas estarán provistas, cuando no se utilicen, de resguardos para las puntas o filos	Acta de Inspección de Cumplimiento
434			Artículo 360	Los martillos y mandarrias, los cortafríos, las tajaderas, los punzones y otras herramientas de percusión deberán ser de acero de calidad, lo suficientemente fuertes para soportar golpes sin formar rebordes extensivos en las cabezas y no tan duros como para romperse o astillarse	Acta de Inspección de Cumplimiento
435			Artículo 361	Todo sitio de trabajo tendrá un lugar apropiado para guardar las herramientas El transporte de las herramientas de mano deberá hacerse de tal forma que no ofrezca riesgo a los trabajadores	Acta de Inspección de Cumplimiento
436			Artículo 362	"Las herramientas manuales no se abandonarán, aunque sea provisionalmente, en los pasajes, escaleras o en lugares elevados de donde puedan caer sobre personas que se encuentren debajo. PARÁGRAFO Se proporcionarán a los trabajadores gabinetes o cajas de herramientas adecuadas, y otros medios convenientes para guardar las herramientas no utilizadas durante el trabajo; además se dispondrá de gabinetes, porta herramientas o estantes adecuados y convenientemente situados en los bancos o en las máquinas, para guardar las herramientas en uso"	Acta de Inspección de Cumplimiento
437			Artículo 363	Se dispondrá cuando sea necesario, de carretillas de mano o carritos de herramientas para el transporte de herramientas pesadas, cuando el personal encargado de la conservación y de las reparaciones deba trasladarse a cualquier lugar del establecimiento	Acta de Inspección de Cumplimiento
438			Artículo 364	Las herramientas manuales se conservarán en condiciones de seguridad y deberán ser inspeccionadas periódicamente por una persona competente Las herramientas defectuosas deberán ser reparadas o sustituidas	Acta de Inspección de Cumplimiento

			Requerimiento Legal		Evaluación de Cumplimiento
Item	Tema	Sub Tema	ARTICULO	PARAMETRO NORMATIVO	EVIDENCIA DE CUMPLIMIENTO
439		Riesgo Mecánico (Herramientas de Mano)	Artículo 365	Los cuchillos o machetes estarán provistos de cabos adecuados para evitar que la mano resbale hacia la hoja Además deberán disponerse de fundas o bolsas para guardarlas cuando no estén en uso	Acta de Inspección de Cumplimiento
440			Artículo 366	Los gatos para levantar pesos o cargas no podrán ser utilizados sino únicamente para su capacidad nominal, debiendo colocarse sobre bases sólidas y niveladas que permitan accionarlos sin riesgos de accidentes	Acta de Inspección de Cumplimiento
441			Artículo 367	Una vez que los objetos sean levantados o elevados mediante gatos a la altura deseada, antes de comenzar a trabajar en ellos, se deberá constatar que descansan sobre apoyos resistentes con amplio factor de seguridad	Acta de Inspección de Cumplimiento
442			Artículo 368	No se deberán llevar en los bolsillos instrumentos o herramientas puntiagudos o cortantes, a menos que estén debidamente protegidos	Acta de Inspección de Cumplimiento
443			Artículo 369	Siempre que hubiere peligro de electrochoque, solo se deberán emplear herramientas aisladas o no conductoras en las instalaciones eléctricas bajo tensión o cerca de tales instalaciones	Acta de Inspección de Cumplimiento
444			Artículo 370	En los grandes establecimientos de trabajo, se deberá disponer en cada departamento, de gabinetes especiales para herramientas o cajas de herramientas para el personal encargado de las reparaciones y mantenimiento	Acta de Inspección de Cumplimiento
445		Riesgo Mecánico (Herramientas de Fuerza Motriz)	Artículo 371	Las herramientas portátiles accionadas por fuerza motriz, estarán construidas sin proyecciones de las partes expuestas con movimiento giratorio o alternativo	Acta de Inspección de Cumplimiento

Requerimiento Legal

Evaluación de Cumplimiento

Item	Tema	Sub Tema	ARTICULO	PARAMETRO NORMATIVO	EVIDENCIA DE CUMPLIMIENTO
446		Riesgo Mecánico (Herramientas de Fuerza Motriz)	Artículo 372	Las herramientas de tipo eléctrico deberán ser revisadas antes de ponerlas en funcionamiento, para corregir posibles aislamientos defectuosos o conexiones rotas. Todas las herramientas eléctricas de más de voltios entre fases, deberán tener la adecuada conexión a tierra. PARÁGRAFO No se permitirá el uso de herramientas de mano con voltajes superiores a los voltios, con conexiones a tierra.	Acta de Inspección de Cumplimiento
447	Artículo 373		No se deberán usar herramientas eléctricas en sitios donde pueda existir gases o vapores inflamables, a no ser que sean diseñadas a prueba de gases.	Acta de Inspección de Cumplimiento	
448	Artículo 374		Todas las herramientas eléctricas de envoltura metálica, deberán llevar empuñadura de material dieléctrico o aislante.	Acta de Inspección de Cumplimiento	
449	Artículo 375		No se permitirá que las piezas sobre las cuales se realicen trabajos con herramientas portátiles, sean sostenidas con las manos.	Acta de Inspección de Cumplimiento	
450	Artículo 376		Los operadores de herramientas eléctricas no deberán trabajar sobre pisos húmedos o pisos metálicos, y sus ropas estarán completamente secas.	Acta de Inspección de Cumplimiento	
451	Artículo 377		Las mangueras de las herramientas accionadas por aire o gas comprimido, deberán ser de buena calidad, que ofrezcan acoplamiento o conexiones seguras, y no serán colocadas en los pasillos en forma que obstaculicen el tránsito.	Acta de Inspección de Cumplimiento	

Requerimiento Legal

Evaluación de Cumplimiento

Item	Tema	Sub Tema	ARTICULO	PARAMETRO NORMATIVO	EVIDENCIA DE CUMPLIMIENTO
452		Riesgo Mecánico (Herramientas de Fuerza Motriz)	Artículo 378	Antes de poner la línea de conducción del aire o gas bajo presión, el operador se asegurará de que la válvula de control de la herramienta esté cerrada Esta presión no deberá exceder de la máxima indicada por el fabricante	Acta de Inspección de Cumplimiento
453			Artículo 379	Antes de cambiar una herramienta neumática por otra, el operador deberá cerrar la válvula de paso del aire, o gas No deberá doblarse la manguera para efectuar esta operación	Acta de Inspección de Cumplimiento
454			Artículo 380	Los gatillos de funcionamiento de las herramientas neumáticas portátiles, se colocarán de tal forma que las máquinas no puedan funcionar accidentalmente, y estarán diseñadas para cerrar automáticamente la válvula de entrada del aire, cuando el operario deje de efectuar presión sobre el mismo	Acta de Inspección de Cumplimiento
455			Artículo 381	Los cuchillos circulares utilizados con herramientas eléctricas portátiles, estarán provistos de resguardos que encierren los filos del cuchillo en todo momento y tan cerca como sea posible de la superficie del material para cortar	Acta de Inspección de Cumplimiento
456			Artículo 382	Las sierras circulares utilizadas con herramientas eléctricas portátiles estarán provistas de protectores fijos que cubrirán al máximo las partes expuestas de las hojas, y cuchillos divisores ajustables siguiendo el perfil de la hoja y extendiéndose desde el lado de abajo del resguardo hasta un punto situado a , mm sobre el lado más bajo de la hoja en la posición de corte	Acta de Inspección de Cumplimiento
457			Artículo 383	Todo operario que utilice herramientas portátiles accionadas por fuerza motriz, tendrá a su disposición gafas o viseras cuando se necesite protección contra partículas que vuelen y respiradores y capuchones o máscaras cuando se encuentre expuesto a polvos dañinos o perjudiciales que sea imposible eliminarlos en el punto de origen	Acta de Inspección de Cumplimiento
458			Artículo 386	Las mangueras y las conexiones de manguera utilizadas para conducir aire comprimido a las herramientas neumáticas portátiles, estarán diseñadas para la presión y el servicio a que sean sometidas, firmemente unidas a los tubos de salida permanentes, y mantenidas fuera de los pasillos y de los pasajes, a fin de reducir los riesgos de tropezos y daños a la manguera	Acta de Inspección de Cumplimiento

			Requerimiento Legal		Evaluación de Cumplimiento
Item	Tema	Sub Tema	ARTICULO	PARAMETRO NORMATIVO	EVIDENCIA DE CUMPLIMIENTO
459		Instalaciones Industriales, Operaciones y Procesos (Máquinas Generadoras de Vapor / Calderas)	Artículo 448	Todas las calderas existentes en el País ya sean importadas o de fabricación nacional, irán acompañadas de un Certificado en que se incluyan todas las especificaciones técnicas, diseños y dimensiones usadas por el fabricante, el resultado de todas las pruebas llevadas a cabo durante la fabricación del material y la construcción de la caldera	Certificado
460			Artículo 449	Las calderas de vapor, sus accesorios y aditamentos serán construidos de acuerdo con las normas aceptadas por el Instituto Colombiano de Normas Técnicas (ICONTEC).	Acta de Inspección de Cumplimiento
461			Artículo 450	Todo generador de vapor que trabaje con una presión mayor de seis (6) atmósferas (88,2) libras por pulgada cuadrada no podrá ser instalado encima ni debajo de salas o locales por donde se transite habitualmente, exceptuando los instalados en sótanos, debiendo estar, en tales circunstancias, cubiertos por material aislante que evite la propagación del calor	Acta de Inspección de Cumplimiento
462			Artículo 451	Toda caldera llevará fijada en sitio visible, una placa que contenga la siguiente información: nombre del fabricante, serial de la caldera, año de fabricación, presión de trabajo máximo permisible (Kg/cm ²), temperatura máxima de trabajo (grados centígrados), rata máxima de evaporación o capacidad en kilogramos de valor por hora (Kg/hr), superficie de transferencia o de calefacción en metros cuadrados (m ²), fecha de instalación	Acta de Inspección de Cumplimiento
463			Artículo 452	Cuando las calderas de vapor sean sometidas a pruebas hidrostáticas, la presión de prueba requerida no excederá de 1,2 veces la presión de trabajo máxima permisible Se revisarán las válvulas de seguridad a la presión normal de trabajo, para asegurar condiciones óptimas de funcionamiento	Acta de Inspección de Cumplimiento

			Requerimiento Legal		Evaluación de Cumplimiento
Item	Tema	Sub Tema	ARTICULO	PARAMETRO NORMATIVO	EVIDENCIA DE CUMPLIMIENTO
464		Instalaciones Industriales, Operaciones y Procesos (Máquinas Generadoras de Vapor / Calderas)	Artículo 453	Las calderas de vapor serán inspeccionadas para verificar la alimentación y la limpieza, y el funcionamiento de los aparatos auxiliares como bombas, válvulas de seguridad, indicadores de nivel, manómetros, etc, se examinarán todos los conductos que se puedan obstruir, como tubos, cajas de humos, etc	Acta de Inspección de Cumplimiento
465	Artículo 454		Cuando el funcionamiento de una caldera sea anormal por observarse un exceso de presión, se procederá a amortiguar el fuego, se aumentará la salida de vapor, se alimentará (siempre que el agua mantenga su nivel normal), y se descargarán las válvulas Si el nivel del agua fuere inferior al normal, se extinguirá el fuego, se cerrarán las llaves y se desalojará el local; en este caso, nunca deberá alimentarse la caldera, ni aligerar las válvulas, ni dar salida al vapor, porque esto determinará una explosión	Acta de Inspección de Cumplimiento	
466	Artículo 455		Cuando la caldera ha cesado de funcionar, se deberá alimentar hasta un poco por encima del nivel normal; se cubrirá el fuego, cerrando el registro y la puerta del cenicero, procediendo además a aislar el tubo de nivel, cerciorándose de que las válvulas de seguridad no se encuentren adheridas a su asiento PARÁGRAFO Cuando se trata de paralizar el funcionamiento de la caldera por un periodo largo, con el objeto de economizar combustible, se irán disminuyendo gradualmente las últimas cargas del hogar En cualquier caso se cuidará que el hogar se apague lentamente para evitar variaciones bruscas de temperatura	Acta de Inspección de Cumplimiento	
467	Artículo 456		Se entenderá por caldera de vapor a todo recipiente cerrado en el cual, para cualquier fin, se genera vapor a una presión mayor que la presión atmosférica	Procedimiento de Gestión de Condiciones de Seguridad	
468	Artículo 457		Caldera de mediana o alta presión es un generador de vapor en el cual la presión de trabajo máxima permisible excede de 1 Kg/cm ² (15 libras./pulg ²) Caldera de vapor de baja presión, es un generador de vapor que se emplea para operaciones cuyas presiones no excedan de 1 Kg/cm (15 libras; pulg ²)/	Procedimiento de Gestión de Condiciones de Seguridad	
469	Artículo 458		Caldera de agua caliente, es un generador que eleva la temperatura del agua a 120o C (250o F), para operaciones que no excedan de una presión de trabajo de 10 Kg/cm (150libras /pulg ²) PARÁGRAFO Presión de trabajo es la presión manométrica o presión sobre la atmosférica en Kg/cm ² (libras/ pulg ²)	Procedimiento de Gestión de Condiciones de Seguridad	

Requerimiento Legal **Evaluación De Cumplimiento**

Item	Tema	Sub Tema	ARTICULO	PARAMETRO NORMATIVO	EVIDENCIA DE CUMPLIMIENTO
470			458	"Caldera de agua caliente, es un generador que eleva la temperatura del agua a 120o C (250o F), para operaciones que no excedan de una presión de trabajo de 10 Kg/cm (150libras /pulg2) PARÁGRAFO Presión de trabajo es la presión manométrica o presión sobre la atmosférica en Kg/cm2 (libras/ pulg2)"	Procedimiento de Gestión de Condiciones de Seguridad
471			459	Las calderas de vapor deberán poseer dos válvulas de seguridad; una de ellas deberá ser del tipo de resorte con blindaje, inaccesible, la otra puede ser de cualquier tipo; Llevarán un tapón fusible Toda caldera de vapor deberá llevar un manómetro	AActa de inspección de cumplimiento
472			460	Las calderas de vapor deberán tener dos aparatos de alimentación de agua, con suficiente capacidad para proveer con exceso toda cantidad necesaria; deberá estar provista de una válvula de retención en la cañería o tubería de alimentación; la alimentación ha de efectuarse en un punto ubicado a unos mm debajo de la "línea de fe" (nivel mínimo) Además toda caldera de vapor tendrá su correspondiente válvula de purga	Acta de inspección de cumplimiento
473		Instalaciones Industriales, Operaciones y Procesos (Máquinas Generadoras de Vapor / Calderas)	461	Antes de utilizar el agua corriente para la alimentación de las calderas, se deberá mandar a analizar cualitativa y cuantitativamente, para determinar sus características físicoquímicas y su dureza, y los tratamientos o procedimientos químicos para la eliminación de las impurezas, que ocasionan incrustaciones que se adhieren a la superficie calefactora, causando corrosión, mala transmisión del calor, con peligro de debilitamiento de los tubos y de la chapa metálica, y riesgo de explosión	Acta de inspección de cumplimiento
474			462	"El fogonero o foguista será el encargado de vigilar y controlar las condiciones de funcionamiento de la caldera, y revisará la alimentación de agua, combustible, presión de vapor, manómetro, termómetro y demás accesorios y válvulas que forman parte de las operaciones de control de la caldera, para evitar irregularidades en su funcionamiento que puedan producir graves accidentes PARÁGRAFO El foguista o fogonero será una persona experta en el manejo, control, inspección y mantenimiento de las calderas de vapor, de cualquier clase de combustible y de cualquier tipo de construcción"	Acta de inspección de cumplimiento
475			463	Cuando las calderas sean calentadas a gas, la línea de alimentación estará provista de una válvula de cierre, rápido, un sistema de regulación de presión que permita el control del flujo de gas, y una válvula de seguridad con descarga libre a la atmósfera	Acta de inspección de cumplimiento

			Requerimiento Legal	Evaluación De Cumplimiento	
Item	Tema	Sub Tema	ARTICULO	PARAMETRO NORMATIVO	EVIDENCIA DE CUMPLIMIENTO
476			464	"Se permitirá la instalación de generadores de vapor en sótanos y plantas de edificios siempre y cuando: a) La presión de trabajo no sea superior a 1/2 kilogramos por centímetro cuadrado y el volumen de agua no sea mayor de 50 litros; b) La presión de trabajo no sea superior a 1/2 Kg/cm y el generador de vapor se utilice únicamente como calentador de agua; c) Los generadores de vapor sean eléctricos con una presión de operación no mayor de 5 Kg/cms y un volumen de agua que no exceda de 50 litros PARÁGRAFO Estos generadores de vapor deberán cercarse con mallas metálicas de dos metros de alto, dejando a su alrededor un espacio libre mínimo de un metro"	Procedimiento de Gestión de Condiciones de Seguridad
477			465	Las salas de calderas y los demás sitios atravesados por conductos de vapor de mediana o alta presión y en general todo ambiente donde exista peligro de que los trabajadores se encuentren atrapados en caso de explosión de la caldera o rotura de los conductos de vapor, estarán provistos de salidas apropiadas en número proporcional a los trabajadores y se conservarán libres de obstáculos	Acta de inspección de cumplimiento
478		Instalaciones Industriales, Operaciones y Procesos (Máquinas Generadoras de Vapor / Calderas)	466	Las calderas de mediana o de alta presión calentadas a gas no deberán situarse en locales cerrados por todos sus lados; sin embargo, si así lo estuvieron, estarán adecuadamente ventilados, a fin de evitar posibles acumulaciones de gas	Acta de inspección de cumplimiento
479			467	Las salas de calderas deberán tener como mínimo un espacio libre de un (1) metro entre el techo y las válvulas o accesorios más altos y , metros sobre el pasillo más elevado, que permita en esa forma la operación de todos los aparatos de seguridad que integran la caldera	Acta de inspección de cumplimiento
480			468	El techo de la sala de calderas será de material incombustible, liviano y que no presente resistencia a las ondas de explosión en caso de accidentes	Acta de inspección de cumplimiento
481			469	Alrededor de la caldera habrá un espacio libre mínimo de un () metro para facilitar las inspecciones de control y el mantenimiento de todas sus partes	Acta de inspección de cumplimiento

			Requerimiento Legal	Evaluación De Cumplimiento	
Item	Tema	Sub Tema	ARTICULO	PARAMETRO NORMATIVO	EVIDENCIA DE CUMPLIMIENTO
482			470	Cuando se utilice combustible líquido deberán tomarse todas las precauciones y medidas necesarias para evitar que se derrame en el piso de la sala de calderas En tal caso, es obligatorio el uso de extinguidores de incendio apropiados para este tipo de combustible con capacidad proporcional al área de dicha sala	Procedimiento de Gestión de Condiciones de Seguridad
483			471	Cuando existan riesgos de propagación de incendios entre la sala de calderas y locales adjuntos donde se fabriquen, empleen, manipulen o desprenden polvos explosivos o materiales inflamables, la separación será completa y no existirán salidas u otras aberturas en las paredes de dichos locales y la sala en referencia	Acta de inspección de cumplimiento
484		Instalaciones Industriales, Operaciones y Procesos (Máquinas Generadoras de Vapor / Calderas)	472	Todo acceso a las válvulas elevadas, reguladores de alimentación, columnas de agua y otros accesorios de las calderas, se efectuará mediante pasillos y escaleras protegidos por barandas, construidos de material resistente a la combustión y provisto de superficies antirresbalantes	Acta de inspección de cumplimiento
485			473	Las bases de las estructuras que soportan la caldera serán calculadas para resistir el esfuerzo máximo transmitido por su propio peso más el peso del volumen total de agua Los soportes estructurales de acero estarán colocados o aislados en forma tal que el calor del horno no pueda debilitar su resistencia	Acta de inspección de cumplimiento
486			474	La caldera se colocará a una altura tal que deje un espacio libre mínimo de 30 centímetros por debajo de la conexión de purga	Acta de inspección de cumplimiento
487			475	Todas las tuberías de alimentación, gas y purga que vayan por el piso, deberán colocarse en canales cubiertos por materiales no combustibles.	Acta de inspección de cumplimiento

			Requerimiento Legal	Evaluación De Cumplimiento	
Item	Tema	Sub Tema	ARTICULO	PARAMETRO NORMATIVO	EVIDENCIA DE CUMPLIMIENTO
488		Instalaciones Industriales, Operaciones y Procesos (Máquinas Generadoras de Vapor / Calderas)	476	La turbieza del agua de alimentación de la caldera deberá ser inferior a diez partes por millón; cuando sea mayor será sometida a decantación o filtración. Las calderas no se alimentarán con la tubería de servicio de agua potable, pues antes deberá ser sometida a tratamiento para determinar su dureza, etc.	Acta de inspección de cumplimiento
489			477	La tubería de alimentación tendrá como mínimo 19 mm (3/4 de pulgada) nominales de diámetro.	Acta de inspección de cumplimiento
490			478	La presión que debe producir el aparato alimentador será 1,1 veces la presión máxima del generador de vapor aumentada en el valor de las pérdidas de carga ocasionadas por sus tuberías y demás accesorios en condiciones de demanda máxima.	Acta de inspección de cumplimiento
491			479	No se permitirá vaciar directamente a la red de alcantarillado las descargas de agua, de purgas de barros, de purga de agua de condensación, de purga de tubos de nivel, ni las de los escapes de vapor.	Acta de inspección de cumplimiento
492			480	Entre las calderas y la red de cañerías deberá haber un tanque de desagüe con el fin de evitar los vacíos o sobrepresiones en esas redes.	Acta de inspección de cumplimiento
493			481	Los tanques de desagüe deberán estar provistos de un tubo de ventilación, libre de válvulas, tener como mínimo una capacidad igual al total del volumen de agua descargada por todas las calderas en operación, en las purgas efectuadas dentro de un período de ocho (8) horas; estar colocados de tal manera que todas sus partes sean accesibles para ser inspeccionadas, tener las tapas o puertas de inspección con un ajuste que evite los escapes de vapor.	Acta de inspección de cumplimiento

			Requerimiento Legal	Evaluación De Cumplimiento	
Item	Tema	Sub Tema	ARTICULO	PARAMETRO NORMATIVO	EVIDENCIA DE CUMPLIMIENTO
494		Instalaciones Industriales, Operaciones y Procesos (Máquinas Generadoras de Vapor / Calderas)	482	"El agua de alimentación será introducida a la caldera de manera que no descargue directamente sobre superficies expuestas a gases de temperaturas elevadas, a radiación directa del fuego, o próxima a juntas remachadas del hogar o del casco."	Acta de inspección de cumplimiento
495			483	Cuando exista la posibilidad de contaminación por materias grasas en el agua de alimentación, se instalarán dispositivos separadores de esas sustancias o se eliminarán las causas que los producen.	Acta de inspección de cumplimiento
496			484	Cuando los tubos de desagüe del fondo de las calderas estén expuestos al calor directo del horno, estarán protegidos por ladrillos u otro material refractario, instalados de tal manera que dichos tubos puedan ser inspeccionados fácilmente.	Acta de inspección de cumplimiento
497			485	Toda caldera de mediana o alta presión tendrá por lo menos una válvula de seguridad. Si tiene una superficie de calefacción mayor de 50 metros cuadrados, se instalarán dos o más válvulas de seguridad.	Acta de inspección de cumplimiento
498			486	Los sobrecalentadores que no sean parte integral de la caldera o estén separados de la misma por válvulas de paso, serán considerados recipientes de fuego a presión y estarán provistos de válvulas de seguridad.	Acta de inspección de cumplimiento
499			487	Los sobrecalentadores, economizadores y otras partes a presión conectadas directamente a la caldera, sin válvulas intermedias se considerarán como parte de la caldera.	Acta de inspección de cumplimiento

			Requerimiento Legal	Evaluación De Cumplimiento	
Item	Tema	Sub Tema	ARTICULO	PARAMETRO NORMATIVO	EVIDENCIA DE CUMPLIMIENTO
500		Instalaciones Industriales, Operaciones y Procesos (Máquinas Generadoras de Vapor / Calderas)	488	No se usarán válvulas de seguridad cuyo punto de disparo esté controlado por un peso, una palanca o la combinación de ambos.	Acta de inspección de cumplimiento
501			489	Cada válvula de seguridad estará identificada claramente de manera que la inscripción no pueda ser borrada en servicio.	Acta de inspección de cumplimiento
502			490	La impresión estará estampada en la cubierta, o fundida o estampada en una placa fijada permanentemente a la cubierta con los siguientes datos: nombre del fabricante, número de serial y modelo, tamaño en milímetros del tubo que alimenta la válvula, diámetro del asiento en milímetros, presión en Kg/cm2 del punto de disparo, diferencia de presión entre el punto de apertura y cierre en Kg/ cm2.	Acta de inspección de cumplimiento
503			491	Las válvulas de seguridad deberán instalarse lo más cerca posible de la caldera, independientes de cualquier otra conexión de vapor entre la caldera y ellas, sin otra válvula u obstrucción en la descarga del vapor entre la caldera y dichas válvulas de seguridad o en el punto de descarga de la tubería.	Acta de inspección de cumplimiento
504			492	Las válvulas de seguridad serán construidas y mantenidas de manera que las fallas de cualquiera de las partes no obstruya la descarga completa y libre de vapor.	Acta de inspección de cumplimiento
505			493	"Las válvulas de seguridad de las calderas de mediana o de alta presión, deberán ajustarse y regularse para que operen sin vibraciones, estarán selladas o protegidas para evitar que sean alteradas por personas no autorizadas, tendrán dispositivos especiales para abrir la válvula a fin de probarla, y colocarlas de tal manera que la descarga pueda ser oída fácilmente por el encargado de la operación de la caldera."	Acta de inspección de cumplimiento

			Requerimiento Legal	Evaluación De Cumplimiento	
Item	Tema	Sub Tema	ARTICULO	PARAMETRO NORMATIVO	EVIDENCIA DE CUMPLIMIENTO
506			494	Los escapes de descarga de las válvulas de seguridad estarán colocados o entubados de manera que lleven dicha descarga a distancia de los pasajes y las plataformas.	Acta de inspección de cumplimiento
507			495	Cuando el consumo de vapor sea intermitente y fuertes pulsaciones de la corriente de vapor propaguen vibraciones en las planchas del caso o chapa de la caldera, se emplearán amortiguadores en la tubería principal de vapor.	Acta de inspección de cumplimiento
508		Instalaciones Industriales, Operaciones y Procesos (Máquinas Generadoras de Vapor / Calderas)	496	Los indicadores de nivel de agua de las calderas de mediana o de alta presión estarán colocados de manera que cuando el nivel de agua visible esté en la marca más baja, exista aún suficiente agua en la caldera para evitar un accidente.	Acta de inspección de cumplimiento
509			497	Los grifos del nivel colocados más allá del alcance normal del piso o nivel de trabajo estarán provistos de: a) varillas o cadenas permanentes, a fin de accionarlos desde el piso; b) medios adecuados para evitar descargas de agua o de vapor sobre los operarios que manipulen las varillas o cadenas.	Acta de inspección de cumplimiento
510			498	Los tapones fusibles, cuando se usen en las calderas como alarmas adicionales del bajo nivel de agua, serán renovados a intervalos que no excedan de un año, y los cascos de los mismos que han sido usados no deberán llenarse de nuevo.	Acta de inspección de cumplimiento
511			499	Los tapones fusibles no deberán usarse en las calderas de mediana o de alta presión que operen a presiones que excedan de 17,5 kg/cm ² (250 Libras/ pulg ²).	Acta de inspección de cumplimiento

			Requerimiento Legal		Evaluación De Cumplimiento
Item	Tema	Sub Tema	ARTICULO	PARAMETRO NORMATIVO	EVIDENCIA DE CUMPLIMIENTO
512			500	Las calderas de vapor serán inspeccionadas por funcionarios competentes del Ministerio de Trabajo y Seguridad Social, antes de ponerse en servicio y después de la instalación, lo mismo antes de ponerse en servicio después de cada reparación o reconstrucción, y periódicamente a intervalos no mayores de doce (12) meses.	Acta de inspección de cumplimiento
513			501	"Cuando en una caldera se descubra algún deterioro que a juicio del funcionario competente del Ministerio de Trabajo y Seguridad Social encierre peligros de explosión o accidente, se ordenará su no funcionamiento. PARÁGRAFO. Si el caso lo requiere el funcionario ordenará la reducción de la presión de trabajo de la caldera, la cual se hará en función del estado físico del materia y los años de trabajo de la caldera."	Acta de inspección de cumplimiento
514		Instalaciones Industriales, Operaciones y Procesos (Máquinas Generadoras de Vapor / Calderas)	502	"El funcionario levantará durante la inspección un Acta donde se anotará la condición interna y externa de la caldera, la presión hidrostática de prueba y la presión y ajuste de la (s) válvula (s) de seguridad. Dicha inspección deberá ser presenciada por el propietario o su representante quien firmará la respectiva Acta."	Acta de inspección de cumplimiento
515			503	Cuando las calderas de vapor sean sometidas a pruebas hidrostáticas, la presión de prueba requerida no excederá de 1,5 veces la presión de trabajo máxima permisible y estará sujeta a los requisitos establecidos por la autoridad competente.	Acta de inspección de cumplimiento
516			504	Durante las pruebas hidrostáticas de las calderas de vapor se quitarán las válvulas de seguridad, o los discos de las válvulas se sujetarán por medio de grapas de prueba, en lugar de apretar el tornillo de compresión sobre el resorte. Al terminar la prueba hidrostática a la presión indicada, se efectuará una prueba adicional a fin de revisar las válvulas de seguridad a la presión normal de trabajo.	Acta de inspección de cumplimiento
517			635	Toda escalera de mano utilizada como medio de comunicación deberá sobrepasar en 1 metro, por lo menos, del lugar más alto a que deban subir las personas que la utilicen, o prolongarse por medio de un montante de la misma altura que forme pasamano en el extremo superior	Acta de inspección de cumplimiento

			Requerimiento Legal	Evaluación De Cumplimiento	
Item	Tema	Sub Tema	ARTICULO	PARAMETRO NORMATIVO	EVIDENCIA DE CUMPLIMIENTO
518			636	Las escaleras de mano no deberán asentarse sobre ladrillos sueltos u otros materiales movedizos, sino que deberán apoyarse sobre una superficie plana, regular y firme	Acta de inspección de cumplimiento
519			637	"Toda escalera de mano debería estar firme en forma segura, para que no se desplacen sus puntos de apoyo superiores o inferiores; si no fuera posible inmovilizarla en la parte superior, se la fijará sólidamente por la base; si no fuera posible sujetarla en la base, un hombre deberá estar al pié de la escalera para evitar su deslizamiento; se deberá evitar que las escaleras se comben más de lo normal. PARÁGRAFO. Las escaleras de mano se deberán apoyar por igual y en forma apropiada sobre cada uno de sus montantes."	Acta de inspección de cumplimiento
520		Instalaciones Industriales, Operaciones y Procesos (Máquinas Generadoras de Vapor / Calderas)	638	Cuando se utilicen escaleras de mano para comunicar diferentes pisos, deberán sobresalir del plano del piso superior, y deberá haber en cada piso un rellano de protección, con la mínima abertura de paso que sea posible.	Acta de inspección de cumplimiento
521			639	No se deberán utilizar escaleras a las que les falte algún peldaño o lo tengan defectuoso. No se deberán utilizar escaleras que tengan uno o más peldaños sujetos con clavos, grapas u otros medios de sujeción análogos.	Acta de inspección de cumplimiento
522			640	Las escaleras de madera deberán estar construidas con montantes suficientemente resistentes, hechos con madera que no tengan defectos visibles y cortada longitudinalmente a la fibra, y peldaños de madera sin defectos visibles, embutidos en los montantes, con exclusión de todo peldaño fijado sólo con clavos.	Acta de inspección de cumplimiento
523			641	Las escaleras se conservarán siempre en buenas condiciones y serán inspeccionadas por personas competentes a intervalos regulares.	Acta de inspección de cumplimiento

			Requerimiento Legal	Evaluación De Cumplimiento	
Item	Tema	Sub Tema	ARTICULO	PARAMETRO NORMATIVO	EVIDENCIA DE CUMPLIMIENTO
524			642	"Las escaleras portátiles en las que falten peldaños, los tengan en mal estado o estén defectuosas no se entregarán o aceptarán para emplearse en un trabajo. PARÁGRAFO. Las escaleras defectuosas serán inmediatamente reparadas o destruidas."	Acta de inspección de cumplimiento
525			643	Las escaleras portátiles deberán equiparse con bases antirresbaladizas cuando dichas bases disminuyan el peligro de resbalamiento.	Acta de inspección de cumplimiento
526			644	Las escaleras portátiles deberán usarse a un ángulo tal que la distancia horizontal del apoyo superior al pie de la escalera sea un cuarto (1/4) del largo de la misma. No se permitirá aglomerarse sobre las escaleras.	Acta de inspección de cumplimiento
527		Instalaciones Industriales, Operaciones y Procesos (Máquinas Generadoras de Vapor / Calderas)	645	Las escaleras portátiles no se colocarán delante de las puertas que abran hacia ellas, a menos que las mismas se bloqueen estando abiertas, se cierren con llave o se resguarden. Las escaleras portátiles no se empalmarán unas con otras.	Acta de inspección de cumplimiento
528			646	Las escaleras portátiles se almacenarán de manera que no estén expuestas a la intemperie, al calor o a la humedad excesiva; que se encuentren expuestas a buena ventilación; que se encuentren bien soportadas si están colocadas horizontalmente, para evitar el pandeo y la deformación permanente.	Acta de inspección de cumplimiento
529			647	Se prohibirá el uso de las escaleras portátiles a quienes son propensos al vértigo.	Acta de inspección de cumplimiento
530			648	Las escaleras de mano se usarán de tal manera que sus dos montantes no puedan separarse, que no puedan balancearse y oscilar, que sus pies no resbalen, que tengan escalones rígidos y empotrados, que su punto de apoyo esté convenientemente separado del muro, y que no suban por ella trabajadores con cargas superiores de cuarenta (40) kilos.	Acta de inspección de cumplimiento

			Requerimiento Legal	Evaluación De Cumplimiento	
Item	Tema	Sub Tema	ARTICULO	PARAMETRO NORMATIVO	EVIDENCIA DE CUMPLIMIENTO
531			654	"Las rampas o planos inclinados serán de construcción rígida y se deberán evitar los movimientos laterales. Los parales se colocarán a una distancia de 1,50 metros. Los puentes en donde descansan los tablonces irán apoyados sobre los tacones de madera clavados a los parales y amarrados con alambre. Las rampas estarán dotadas de doble baranda, una a 0.90 metros y la otra a un (1) metro de altura, colocadas por el interior. Las rampas no tendrán una inclinación mayor de 12% (doce por ciento)."	Acta de inspección de cumplimiento
532			655	Los lugares de trabajo, los pasillos, corredores, etc., se deberán mantener libres de obstáculos, tales como palos y tablas con clavos, despunte, para evitar las hincadas en los pies.	Acta de inspección de cumplimiento
533		Instalaciones Industriales, Operaciones y Procesos (Máquinas Generadoras de Vapor / Calderas)	660	En caso de que los pisos se encuentren húmedos, grasientos, etc., se deberá esparcir por el suelo de los talleres, andamios y pasarelas, escorias, arenas o cenizas, para evitar los resbalamientos.	Acta de inspección de cumplimiento
534			662	Se deberá evitar la hechura de muros sobre un mismo paramento y a diferentes niveles simultáneamente.	Acta de inspección de cumplimiento
535			663	Se encargará a una persona experta en suministrar los primeros auxilios, provista de botiquín suficientemente dotado.	Acta de inspección de cumplimiento



Identificación de la Norma

Autoridad **Ministerio de Trabajo y Seguridad Social**

Fecha de publicación **1989**

Tipo de norma **Resolución**

Asunto que regula **Por la cual se reglamenta la organización, funcionamiento y forma de los Programas de Salud Ocupacional que deben desarrollar los patronos o empleadores en el país.**
La norma

N° norma **1016** [Cónoce más aquí](#)

Requerimiento Legal

Evaluación De Cumplimiento

Item	Tema	Sub Tema	ARTICULO	PARAMETRO NORMATIVO	EVIDENCIA DE CUMPLIMIENTO
536		Programa de higiene	11 numeral 9 y 11	<p>"El subprograma de Higiene y Seguridad Industrial, tiene como objeto la identificación, reconocimiento, evaluación y control de los factores ambientales que se originen en los lugares de trabajo y que puedan afectar la salud de los trabajadores.</p> <p>Las principales actividades del subprograma de Higiene y Seguridad Industrial son:</p> <p>9. Estudiar e implantar los programas de mantenimiento preventivo de las máquinas, equipos, herramientas, instalaciones locativas, alumbrado y redes eléctricas.</p> <p>11. Inspeccionar periódicamente las redes e instalaciones eléctricas locativas, de maquinaria, equipos y herramientas, para controlar los riesgos de electrocución y los peligros de incendio"</p>	Programa de Gestión para Riesgo Eléctrico

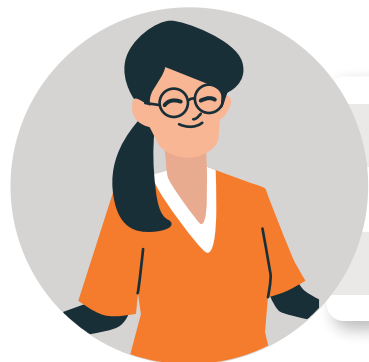

Identificación de la Norma

Autoridad **Presidencia de la República**

Fecha de publicación **1990**

Tipo de norma **Decreto**

Asunto que regula **La norma**
Por el cual se reglamenta parcialmente el título IX de la ley 09 de 1979, en cuanto a la práctica de autopsias clínicas y médico-legales, así como viscerotomías y se dictan otras disposiciones.

N° norma **286** [Cónoce más aquí](#)

Requerimiento Legal

Evaluación De Cumplimiento

Item	Tema	Sub Tema	ARTICULO	PARAMETRO NORMATIVO	EVIDENCIA DE CUMPLIMIENTO
537		Programa de higiene	27	<p>"Son requisitos mínimos de apoyo para la práctica de autopsias los siguientes:</p> <ul style="list-style-type: none"> a) Privacidad, es decir condiciones adecuadas de aislamiento y protección; b) Iluminación suficiente. c) Agua corriente. d) Ventilación; e) Mesa especial para autopsias; f) Disponibilidad de energía eléctrica. <p>PARÁGRAFO. En circunstancias excepcionales, las autopsias podrán ser practicadas utilizando para colocar el cadáver una mesa u otro soporte adecuado. Igualmente podrán realizarse sin el requisito de energía eléctrica y aunque el agua no sea corriente. "</p>	
538		Autopsias	30	<p>"Los hospitales, clínicas y cementerios públicos o privados tienen la obligación de construir o adecuar sus respectivas salas de autopsias. Las autoridades sanitarias competentes se abstendrán de expedir o renovar la licencia sanitaria de funcionamiento, cuando las entidades señaladas en este artículo no cumplan con dicha obligación. "</p>	Acta de inspección de cumplimiento



Identificación de la Norma

Autoridad **Presidencia de la República**

Fecha de publicación **1993**

Tipo de norma **Decreto**

Asunto que regula **Por el cual se reglamenta la Ley 19 de 1990**
La norma

N° norma **277** [Cónoce más aquí](#)

Requerimiento Legal

Evaluación De Cumplimiento

Item	Tema	Sub Tema	ARTICULO	PARAMETRO NORMATIVO	EVIDENCIA DE CUMPLIMIENTO
539		Programa de higiene	1	A partir del 1° de agosto de 1993 no podrá ejercer la profesión de técnico electricista, quien no posea la correspondiente matrícula expedida por el Ministerio de Minas y Energía, de conformidad con lo establecido en la Ley 19 de 1990 y en el Decreto 991 de 1991.	Matrícula

Requerimiento Legal

Evaluación De Cumplimiento

Item	Tema	Sub Tema	ARTICULO	PARAMETRO NORMATIVO	EVIDENCIA DE CUMPLIMIENTO
540		Vigilancia y seguridad	74	<p>" Los servicios de vigilancia y seguridad privada deberán desarrollar sus funciones teniendo en cuenta los siguientes principios:</p> <ol style="list-style-type: none"> 1. Acatar la Constitución, la Ley y la ética profesional. 2. Respetar los derechos fundamentales y libertades de la comunidad, absteniéndose de asumir conductas reservadas a la fuerza pública. 3. Actuar de manera que se fortalezca la confianza pública en los servicios que prestan. 4. Adoptar medidas de prevención y control apropiadas y suficientes, orientadas a evitar que sus servicios puedan ser utilizados como instrumento para la realización de actos ilegales, en cualquier forma, o para dar apariencia de legalidad a actividades delictivas o a prestar servicios a delincuentes o a personas directa o indirectamente vinculadas con el tráfico de estupefacientes o actividades terroristas. 5. Mantener en forma permanente altos niveles de eficiencia técnica y profesional para atender sus obligaciones. 6. Contribuir a la prevención del delito, reduciendo las oportunidades para la actividad criminal y desalentando la acción de los criminales, en colaboración con las autoridades de la República. 7. Observar en el ejercicio de sus funciones el cumplimiento de las normas legales y procedimientos establecidos por el Gobierno Nacional, así como las órdenes e instrucciones impartidas por la Superintendencia de Vigilancia y Seguridad Privada. 8. Emplear las armas de acuerdo con el uso autorizado en los respectivos permisos y abstenerse de emplear armamento hechizo o no autorizado de acuerdo con la ley. 9. Emplear los equipos y elementos autorizados por la Superintendencia de Vigilancia y Seguridad Privada, únicamente para los fines previstos en la licencia de funcionamiento. 10. Asumir actitudes disuasivas o de alerta, cuando observen la comisión de actos delictivos en los alrededores del lugar donde están prestando sus servicios, dando aviso inmediato a la autoridad, de manera que puedan impedirse o disminuirse sus efectos. 	Procedimiento de Gestión de Condiciones de Seguridad



Requerimiento Legal

Evaluación De Cumplimiento

Item	Tema	Sub Tema	ARTICULO	PARAMETRO NORMATIVO	EVIDENCIA DE CUMPLIMIENTO
540		Vigilancia y seguridad	74	<p>11. El personal integrante de los servicios de vigilancia y seguridad privada que tenga conocimiento de la comisión de hechos punibles durante su servicio o fuera de él, deberá informar de inmediato a la autoridad competente y prestar toda la colaboración que requieran las autoridades.</p> <p>12. Prestar apoyo cuando lo soliciten las autoridades, con el fin de atender casos de calamidad pública.</p> <p>13. Mantener permanentemente actualizados los permisos, patentes, licencias, libros y registros, seguros y demás requisitos que exige este Decreto.</p> <p>14. El personal de los servicios de vigilancia y seguridad privada en servicio, deberá portar la credencial de identificación expedida por la Superintendencia de Vigilancia y Seguridad Privada.</p> <p>15. Pagar oportunamente la contribución establecida por la Superintendencia de Vigilancia y Seguridad Privada debidamente aprobada por el Ministerio de Hacienda y Crédito Público, así como las multas y los costos por concepto de licencias y credenciales.</p> <p>16. Colaborar con la Superintendencia de Vigilancia y Seguridad privada en la labor de inspección, proporcionando toda la información operativa, administrativa y financiera que ésta requiera para el desarrollo de sus funciones.</p> <p>17. Salvaguardar la información confidencial que obtengan en desarrollo de sus actividades profesionales, salvo requerimiento de autoridad competente.</p> <p>18. Dar estricto cumplimiento a los términos pactados en los contratos con los usuarios, y por ningún motivo abandonar el servicio contratado, sin previo y oportuno aviso al usuario.</p> <p>19. Atender en debida forma los reclamos de los usuarios y adoptar medidas inmediatas en el caso de que uno de sus dependientes se vea involucrado por acción o por omisión, en hechos que atenten contra los bienes o personas a las cuales se brinda vigilancia o protección.</p> <p>20. Conocer las características básicas de las actividades que desarrollen sus clientes, el uso de las instalaciones o bienes y la situación de las personas que se pretende proteger.</p>	Procedimiento de Gestión de Condiciones de Seguridad

Requerimiento Legal

Evaluación De Cumplimiento

Item	Tema	Sub Tema	ARTICULO	PARAMETRO NORMATIVO	EVIDENCIA DE CUMPLIMIENTO
540		Vigilancia y seguridad	74	<p>21. Desarrollar mecanismos de control interno, para prevenir que el personal del servicio de vigilancia y seguridad privada, se involucre directa o indirectamente en actividades delictivas.</p> <p>22. Establecer mecanismos y reglas de conducta que deberán observar representantes legales, directivos y empleados.</p> <p>23. Dar estricto cumplimiento a las normas que rigen las relaciones obrero-patronales y reconocer en todos los casos los salarios y prestaciones sociales legales, así como proveer a los trabajadores de la seguridad social establecida en la ley.</p> <p>24. Los servicios de vigilancia y seguridad privada, deberán aplicar procesos de selección de personal que garanticen la idoneidad profesional y moral del personal que integra el servicio. Bajo su exclusiva responsabilidad, este personal será destinado para la prestación del servicio a los usuarios, y responderá por sus actuaciones en los términos previstos en los respectivos contratos y en la ley.</p> <p>25. Prestar el servicio con personal idóneo y entrenado y con los medios adecuados según las características del servicio contratado, para prevenir y contrarrestar la acción de la delincuencia.</p> <p>26. No exceder la jornada laboral y reconocer las horas extras, llevar el registro correspondiente y entregar copia a los trabajadores en la forma como lo establece la ley.</p> <p>27. Atender los reclamos que presenten los trabajadores y explicar en forma verbal o escrita a solicitud de los mismos, las condiciones de su vinculación laboral, así como entregar copia del contrato de trabajo en los términos establecidos en la ley.</p> <p>28. Dar aviso inmediato a la Superintendencia de Vigilancia y Seguridad Privada y demás autoridades competentes, y proporcionar toda la información relacionada con la ocurrencia de siniestros, en los cuales haya presencia de personas vinculadas a los servicios de vigilancia y seguridad privada.</p> <p>29. Los servicios de vigilancia y seguridad privada, deben desarrollar mecanismos idóneos de supervisión y control internos, que permitan prevenir y controlar actos de indisciplina del personal que presta servicios a los usuarios.</p> <p>30. Los servicios de vigilancia y seguridad privada, serán responsables de proporcionar o exigir al personal una capacitación y formación humana y técnica, de acuerdo con las modalidades del servicio y cargo que desempeña.</p> <p>La capacitación del personal de estos servicios, deberá tener un especial acento en la prevención del delito, en el respeto a los derechos humanos, en la colaboración con las autoridades y en la valoración del individuo.</p> <p>31. Abstenerse de desarrollar actividades diferentes de las establecidas en su objeto social."</p>	Procedimiento de Gestión de Condiciones de Seguridad

CONDICIONES DE SEGURIDAD



			Requerimiento Legal		Evaluación De Cumplimiento
Item	Tema	Sub Tema	ARTICULO	PARAMETRO NORMATIVO	EVIDENCIA DE CUMPLIMIENTO
541		Vigilancia y seguridad	80	Al personal de los servicios de vigilancia y seguridad privada le está prohibido el consumo de licores o de sustancias sicotrópicas durante el ejercicio de sus funciones, así como la realización de actos de cualquier clase que puedan menoscabar la confianza que el usuario deposita en el servicio.	Política de prohibición de tabaco, sustancias psicoactivas y consumo de licor
542		Vigilancia y seguridad	90	"Los servicios de vigilancia y seguridad privada, no podrán prestar servicios a los usuarios que no provean los recursos locativos o sanitarios mínimos para que el personal de vigilancia fija o móvil pueda desarrollar su labor en condiciones que no atenten contra su propia seguridad y dignidad. Así mismo, deberán preverse las situaciones de riesgo en las cuales a este personal le quede restringida la posibilidad de movimiento."	Acta de inspección de cumplimiento
543		Vigilancia y seguridad	91	Las personas naturales, jurídicas o entidades oficiales que contraten servicios de vigilancia y seguridad privada, con empresas que no tengan licencia de funcionamiento, o que la misma se halla vencida, serán sancionadas con multa que oscilará entre 20 y 40 salarios mínimos legales mensuales la cual se impondrá por la Superintendencia de Vigilancia y Seguridad Privada y deberá ser consignada en la Dirección General del Tesoro a su favor.	
544		Vigilancia y seguridad	95	"Los servicios de vigilancia y seguridad privada deben tener equipos de seguridad, de comunicaciones, de transporte, instalaciones y los elementos necesarios para desarrollar su labor con las licencias y autorizaciones vigentes expedidas por las autoridades competentes. El armamento o cualquier instrumento fabricado con el propósito de causar amenaza, lesión o muerte deberá ser de exclusiva propiedad del servicio de vigilancia y seguridad privada."	Acta de inspección de cumplimiento

			Requerimiento Legal		Evaluación De Cumplimiento
Item	Tema	Sub Tema	ARTICULO	PARAMETRO NORMATIVO	EVIDENCIA DE CUMPLIMIENTO
545		Vigilancia y seguridad	97	<p>"El personal que utilice armamento autorizado para los servicios de vigilancia y seguridad privada con armas, deberá portar uniforme, salvo los escoltas y llevar consigo los siguientes documentos:</p> <ol style="list-style-type: none"> 1. Credencial de identificación vigente expedida por la Superintendencia de Vigilancia y Seguridad Privada. 2. Fotocopia autenticada del permiso para tenencia o porte. <p>La tenencia o porte en lugares diferentes a los cuales se presta vigilancia en virtud de un contrato o de la respectiva sede principal, sucursal o agencia o por fuera del ejercicio de las funciones contratadas, genera el decomiso del arma sin perjuicio de las sanciones penales a que haya lugar.</p> <p>PARAGRAFO. Además del personal de vigilantes, podrá solicitarse la tenencia o porte de armas para el personal de supervisores y escoltas, o permisos para tenencia de armas de reserva, en aquellos casos en que según lo pactado en los contratos las armas deban permanecer en depósito en horas en las cuales no se preste el servicio."</p>	Acta de inspección de cumplimiento
			100	<p>"Los servicios de vigilancia y seguridad privada deberán mantener un registro actualizado de los lugares en los cuales se encuentren las armas con permiso de tenencia, según los contratos suscritos.</p> <p>Así mismo, se deberá ejercer el máximo control sobre las armas con permiso de porte, cuyo uso se limita exclusivamente a la prestación de los servicios contratados por los usuarios."</p>	Registro de permiso de tenencia de armas



Identificación de la Norma

Autoridad **Congreso de la República**

Fecha de publicación **1997**

Tipo de norma **Ley**

Asunto que regula **Por la cual se adoptan normas sobre Construcciones Sismo Resistentes.**
La norma

N° norma **400** [Cónoce más aquí](#)

Requerimiento Legal

Evaluación De Cumplimiento

Item	Tema	Sub Tema	ARTICULO	PARAMETRO NORMATIVO	EVIDENCIA DE CUMPLIMIENTO
547		Riesgo Locativo	Toda	Se establecen los requisitos mínimos para el diseño, construcción y supervisión técnica de edificaciones nuevas, así como de aquellas indispensables para la recuperación de la comunidad con posterioridad a la ocurrencia de un sismo, que puedan verse sometidas a fuerzas sísmicas y otras fuerzas impuestas por la naturaleza o el uso, con el fin de que sean capaces de resistirlas, incrementar su resistencia a los efectos que éstas producen, reducir a un mínimo el riesgo de la pérdida de vidas humanas, y defender en lo posible el patrimonio del Estado y de los ciudadanos.	



Identificación de la Norma

Autoridad **Congreso de la República**

Fecha de publicación **2005**

Tipo de norma **Ley**

Asunto que regula **Por medio de la cual se adoptan medidas de protección a las víctimas del secuestro y sus familias, y se dictan otras disposiciones.**
La norma

N° norma **986** [Cónoce más aquí](#)

Requerimiento Legal

Evaluación De Cumplimiento

Item	Tema	Sub Tema	ARTICULO	PARAMETRO NORMATIVO	EVIDENCIA DE CUMPLIMIENTO
548		Obligaciones empleador	15	<p>"El empleador deberá continuar pagando el salario y prestaciones sociales a que tenga derecho el secuestrado al momento de ocurrencia del secuestro, ajustados de acuerdo con los aumentos legalmente exigibles. También deberá continuar este pago en el caso de servidores públicos que no devenguen salarios sino honorarios. Dicho pago deberá realizarse al curador provisional o definitivo de bienes a que hace referencia el artículo 26 de la presente ley. Este pago se efectuará desde el día en que el trabajador, sea este particular o servidor público, haya sido privado de la libertad y hasta cuando se produzca <sic> una de las siguientes condiciones:</p> <ol style="list-style-type: none"> 1. En el caso de trabajador con contrato laboral a término indefinido, hasta cuando se produzca su libertad, o se compruebe la muerte, o se declare la muerte presunta. 2. En el caso de trabajador con contrato laboral a término fijo, hasta el vencimiento del contrato, o hasta cuando se produzca su libertad o se compruebe la muerte o se declare la muerte presunta si alguno de estos hechos se produce con anterioridad a la fecha de terminación del contrato. <p>Jurisprudencia Vigencia</p> <ol style="list-style-type: none"> 3. En el caso de servidor público hasta cuando se produzca su libertad, o alguna de las siguientes circunstancias: Que se compruebe su muerte o se declare la muerte presunta o el cumplimiento del período constitucional o legal, del cargo. 	

Requerimiento Legal

Evaluación De Cumplimiento

Item	Tema	Sub Tema	ARTICULO	PARAMETRO NORMATIVO	EVIDENCIA DE CUMPLIMIENTO
549		Obligaciones empleador	15	<p>4. El cumplimiento de la edad y los requisitos para obtener la pensión, caso en el cual corresponde al curador iniciar los trámites para solicitar su pago.</p> <p>No podrá reconocerse un pago de salario u honorarios superior a veinticinco (25) salarios mínimos legales mensuales vigentes, excepto en aquellos casos de secuestro ocurridos con anterioridad a la expedición de esta ley en los que se mantendrán las condiciones laborales previamente establecidas.</p> <p>El empleador deberá continuar pagando las prestaciones sociales del secuestrado, atendiendo a las reglas de pago señaladas en los numerales 1 al 4, así como también los aportes al sistema de seguridad social integral.</p> <p>PARÁGRAFO 1o. Al secuestrado con contrato laboral vigente al momento que recobre su libertad, se le deberá garantizar un período de estabilidad laboral durante un periodo mínimo equivalente a la duración del secuestro, que en todo caso no exceda un año, contado a partir del momento que se produzca su libertad. Igual tratamiento tendrán los servidores públicos, salvo que el secuestrado cumpla la edad de retiro forzoso, o que se cumpla el período constitucional o legal del cargo. También se exceptúan de este beneficio a las demás personas que cumplan con la edad y requisitos para obtener pensión, tal como lo dispone el numeral 4 de este artículo. Lo anterior no obsta para que, si llegare a ser necesario, durante el período de estabilidad laboral se dé aplicación a las causales legales de terminación del vínculo laboral por justa causa o tenga lugar la remoción del cargo con ocasión del incumplimiento de los regímenes disciplinario, fiscal o penal según el caso.</p> <p>PARÁGRAFO 2o. Por regla general, el curador provisional o definitivo de bienes deberá destinar en forma prioritaria los dineros que reciba en virtud de lo dispuesto en este artículo, para atender las necesidades de las personas dependientes económicamente del secuestrado.</p> <p>PARÁGRAFO 3o. En el evento contemplado en el numeral 2 de este artículo y en el caso del cumplimiento del período constitucional o legal del cargo en el caso de servidores públicos, el fiscal o el juez competente podrán determinar la continuidad en el pago de los salarios u honorarios más allá del vencimiento del contrato o del período correspondiente, y hasta tanto se produzca la libertad, o se compruebe la muerte, o se declare la muerte presunta del secuestrado, si al ponderar los elementos de juicio a su alcance, infiere que entre el desempeño del trabajador como servidor público o particular y las causas del secuestro existe un vínculo inescindible."</p>	



Identificación de la Norma

Autoridad **Presidencia de la República**

Fecha de publicación **2010**

Tipo de norma **Decreto**

Asunto que regula **La norma** *Por el cual se establecen los requisitos de carácter técnico y científico para construcciones sismorresistentes NSR-10.*

N° norma **926** *Cónoce más aquí*

Requerimiento Legal

Evaluación De Cumplimiento

Item	Tema	Sub Tema	ARTICULO	PARAMETRO NORMATIVO	EVIDENCIA DE CUMPLIMIENTO
550		Construcciones	1	"Adóptase el Reglamento Colombiano de Construcción Sismorresistente NSR-10, anexo al presente decreto, el cual tendrá vigencia en todo el territorio de la República. http://www.andi.com.co/Uploads/Reglamento_colombiano_construccion_sismo_resistente_636536179523160220.pdf "	



Identificación de la Norma

Autoridad **Ministerio de la Protección Social**

Fecha de publicación **2012**

Tipo de norma **Resolución**

Asunto que regula **Por la cual se establece el Reglamento de Seguridad para protección contra caídas en trabajo en alturas.**
La norma

N° norma **1409** [Cónoce más aquí](#)

Requerimiento Legal

Evaluación De Cumplimiento

Item	Tema	Sub Tema	ARTICULO	PARAMETRO NORMATIVO	EVIDENCIA DE CUMPLIMIENTO
551		Trabajo en Alturas	Todos	<p>"Artículo 1°. Objeto y campo de aplicación. La presente resolución tiene por objeto establecer el Reglamento de Seguridad para protección contra caídas en trabajo en alturas y aplica a todos los empleadores, empresas, contratistas, subcontratistas y trabajadores de todas las actividades económicas de los sectores formales e informales de la economía, que desarrollen trabajo en alturas con peligro de caídas. Para efectos de la aplicación de la presente resolución, se entenderá su obligatoriedad en todo trabajo en el que exista el riesgo de caer a 1,50 m o más sobre un nivel inferior.</p> <p>Parágrafo 1°. En el caso de la construcción de nuevas edificaciones y obras civiles, se entenderá la obligatoriedad de esta resolución una vez la obra haya alcanzado una altura de 1,80 m o más sobre un nivel inferior, momento en el cual el control de los riesgos se deberá hacer desde la altura de 1,50 m.</p> <p>Parágrafo 2°. Si en el análisis de riesgo que realice el coordinador de trabajo en alturas o el responsable del programa de salud ocupacional denominado actualmente Sistema de Gestión de la Seguridad y Salud en el Trabajo (SG-SST) de la empresa, se identifican condiciones peligrosas que puedan afectar al trabajador en el momento de una caída, tales como áreas con obstáculos, bordes peligrosos, elementos salientes, puntiagudos, sistemas energizados, máquinas en movimiento, entre otros, incluso en alturas inferiores a las establecidas en este Reglamento, se deberán establecer medidas de prevención o protección contra caídas que protejan al trabajador."</p>	



Identificación de la Norma

Autoridad **Ministerio de la Protección Social**

Fecha de publicación **2012**

Tipo de norma **Resolución**

Asunto que regula **Por la cual se establece el Reglamento de Seguridad para protección contra caídas en trabajo en alturas.**
La norma

N° norma **1409** [Cónoce más aquí](#)

Requerimiento Legal

Evaluación De Cumplimiento

Item	Tema	Sub Tema	ARTICULO	PARAMETRO NORMATIVO	EVIDENCIA DE CUMPLIMIENTO
552			Artículo 3	<p>"Obligaciones del empleador. Todo empleador que tenga trabajadores que realicen tareas de trabajo en alturas con riesgo de caídas como mínimo debe:</p> <ol style="list-style-type: none"> 1. Realizar las evaluaciones médicas ocupacionales y el manejo y contenido de las historias clínicas ocupacionales conforme a lo establecido en las Resoluciones 2346 de 2007 y 1918 de 2009 expedidas por el Ministerio de la Protección Social o las normas que las modifiquen. sustituyan o adicione. 2. Incluir en el programa de salud ocupacional denominado actualmente Sistema de Gestión de la Seguridad y Salud en el Trabajo (SG-SST), el programa de protección contra caídas de conformidad con la presente resolución, así como las medidas necesarias para la identificación, evaluación y control de los riesgos asociados al trabajo en alturas, a nivel individual por empresa o de manera colectiva para empresas que trabajen en la misma obra; 3. Cubrir las condiciones de riesgo de caída en trabajo en alturas, mediante medidas de control contra caídas de personas y objetos, las cuales deben ser dirigidas a su prevención en forma colectiva, antes de implementar medidas individuales de protección contra caídas. En ningún caso, podrán ejecutarse trabajos en alturas sin las medidas de control establecidas en la presente resolución; 4. Adoptar medidas compensatorias y eficaces de seguridad, cuando la ejecución de un trabajo particular exija el retiro temporal de cualquier dispositivo de prevención colectiva contra caídas. Una vez concluido el trabajo particular, se volverán a colocar en su lugar los dispositivos de prevención colectiva contra caídas; 5. Garantizar que los sistemas y equipos de protección contra caídas, cumplan con los requerimientos de esta resolución; 6. Disponer de un coordinador de trabajo en alturas, de trabajadores autorizados en el nivel requerido y de ser necesario, un ayudante de seguridad según corresponda a la tarea a realizarse; lo cual no significa la creación de nuevos cargos sino la designación de trabajadores a estas funciones. 	<p>"PROFESIOGRAMA EXÁMENES MÉDICOS OCUPACIONALES PROGRAMA DE PREVENCIÓN Y PROTECCIÓN CONTRACAÍDAS MATRIZ DE IDENTIFICACIÓN DE PELIGROS, EVALUACIÓN Y VALORACIÓN DEL RIESGO Y CONTROLES ESPECÍFICOS"</p>



			Requerimiento Legal		Evaluación De Cumplimiento
Item	Tema	Sub Tema	ARTICULO	PARAMETRO NORMATIVO	EVIDENCIA DE CUMPLIMIENTO
553			Artículo 3	<p>"7. Garantizar que el suministro de equipos, la capacitación y el reentrenamiento, incluido el tiempo para recibir estos dos últimos, no generen costo alguno para el trabajador;</p> <p>8. Garantizar un programa de capacitación a todo trabajador que se vaya a exponer al riesgo de trabajo en alturas, antes de iniciar labores.</p> <p>9. Garantizar que todo trabajador autorizado para trabajo en alturas reciba al menos un reentrenamiento anual, para reforzar los conocimientos en protección contra caídas para trabajo seguro en alturas. En el caso que el trabajador autorizado ingrese como nuevo en la empresa, o cambie de tipo de trabajo en alturas o haya cambiado las condiciones de operación o su actividad, el empleador debe también garantizar un programa de reentrenamiento en forma inmediata, previo al inicio de la nueva actividad.</p> <p>10. Garantizar la operatividad de un programa de inspección, conforme a las disposiciones de la presente resolución. Los sistemas de protección contra caídas deben ser inspeccionados por lo menos una vez al año, por intermedio de una persona o equipo de personas avaladas por el fabricante y/o calificadas según corresponda.</p> <p>11. Asegurar que cuando se desarrollen trabajos con riesgo de caídas de alturas, exista acompañamiento permanente de una persona que esté en capacidad de activar el plan de emergencias en el caso que sea necesario;</p> <p>12. Solicitar las pruebas que garanticen el buen funcionamiento del sistema de protección contra caídas y/o los certificados que lo avalen. Las pruebas deben cumplir con los estándares nacionales y en ausencia de ellos, con estándares internacionales vigentes para cada componente del sistema; en caso de no poder realizar las pruebas, se debe solicitar las memorias de cálculo y datos del sistema que se puedan simular para representar o demostrar una condición similar o semejante de la funcionalidad y función del diseño del sistema de protección contra caídas;"</p>	<p>"PROGRAMA DE CAPACITACIÓN</p> <p>PROGRAMA DE INSPECCIÓN</p> <p>PLAN DE EMERGENCIAS</p> <p>CERTIFICADO DE LOS EQUIPOS DE PROTECCIÓN CONTRA CAÍDAS"</p>
554				<p>"13. Asegurar la compatibilidad de los componentes del sistema de protección contra caídas; para ello debe evaluar o probar completamente si el cambio o modificación de un sistema cumple con el estándar a través del coordinador de trabajo en alturas o si hay duda, debe ser aprobado por una persona calificada;</p> <p>15. Garantizar que los menores de edad y las mujeres embarazadas en cualquier tiempo de gestación no realicen trabajo en alturas.</p> <p>16. Es obligación del empleador asumir los gastos y costos de la capacitación certificada de trabajo seguro en alturas o la certificación en dicha competencia laboral en las que se deba incurrir.</p> <p>Parágrafo. Las empresas podrán compartir recursos técnicos, tales como equipos de protección, equipos de atención de emergencias, entre otros, garantizando que en ningún momento por este motivo, se dejen de controlar trabajos en alturas con riesgo de caída en ninguna de estas empresas, de acuerdo con lo estipulado en la presente resolución y en ningún momento se considerará esto como un traslado de responsabilidades, siendo cada empresa la obligada a mantener las adecuadas condiciones de los recursos que utilicen."</p>	<p>PRESUPUESTO DEL SISTEMA DE GESTIÓN DE SEGURIDAD Y SALUD EN EL TRABAJO</p>

			Requerimiento Legal	Evaluación De Cumplimiento	
Item	Tema	Sub Tema	ARTICULO	PARAMETRO NORMATIVO	EVIDENCIA DE CUMPLIMIENTO
555			Artículo 4	<p>"Obligaciones de los trabajadores. Cualquier trabajador que desempeñe labores en alturas debe:</p> <ol style="list-style-type: none"> 1. Asistir a las capacitaciones programadas por el empleador y aprobar satisfactoriamente las evaluaciones, así como asistir a los reentrenamientos; 2. Cumplir todos los procedimientos de salud y seguridad en el trabajo establecidos por el empleador; 3. Informar al empleador sobre cualquier condición de salud que le pueda generar restricciones, antes de realizar cualquier tipo de trabajo en alturas; 4. Utilizar las medidas de prevención y protección contra caídas que sean implementadas por el empleador; 5. Reportar al coordinador de trabajo en alturas el deterioro o daño de los sistemas individuales o colectivos de prevención y protección contra caídas; y, 6. Participar en la elaboración y el diligenciamiento del permiso de trabajo en alturas, así como acatar las disposiciones del mismo." 	<p>"PERFIL DE CARGO</p> <p>PROCEDIMIENTO DE ACTIVIDADES RUTINARIAS Y NO RUTINARIAS"</p>
556			Artículo 6 y 7	<p>"Artículo 6o. Definición programa de prevención y protección contra caídas en alturas. Es la planeación, organización, ejecución y evaluación de las actividades identificadas por el empleador como necesarias de implementar en los sitios de trabajo en forma integral e interdisciplinaria, para prevenir la ocurrencia de accidentes de trabajo por trabajo en alturas y las medidas de protección implementadas para detener la caída una vez ocurra o mitigar sus consecuencias.</p> <p>Artículo 7o. Contenido. El programa debe contener medidas de prevención y protección contra caída de alturas y debe hacer parte de las medidas de seguridad del Programa de Salud Ocupacional que de ahora en adelante se llamará Sistema de Gestión de la Seguridad y Salud en el Trabajo (SG-SST)."</p>	<p>PROGRAMA DE PREVENCIÓN Y PROTECCIÓN CONTRA CAÍDAS</p>
557			Artículo 8	<p>Medidas de prevención. Son aquellas implementadas para evitar la caída de trabajadores cuando realicen trabajo en alturas.</p> <p>Dentro de las medidas de prevención contra caídas de trabajo en alturas están la capacitación, los sistemas de ingeniería para prevención de caídas, medidas colectivas de prevención, permiso de trabajo en alturas, sistemas de acceso para trabajo en alturas y trabajos en suspensión.</p> <p>Se debe elaborar y establecer los procedimientos para el trabajo seguro en alturas los cuales deben ser fácilmente entendibles y comunicados a los trabajadores desde los procesos de inducción, capacitación, entrenamiento y reentrenamiento con el soporte del coordinador de trabajo en alturas o de una persona calificada para lo cual podrá consultar con los trabajadores que intervienen en la tarea. Tales procedimientos, deben ser revisados y ajustados, cuando:</p> <ol style="list-style-type: none"> a) Cambien las condiciones de trabajo; b) Ocurra algún incidente o accidente; o, c) Los indicadores de gestión así lo definan" 	<p>PROCEDIMIENTO PARA TRABAJO EN ALTURAS</p>



Identificación de la Norma

Autoridad **Ministerio de Minas y Energía**

Fecha de publicación **2013**

Tipo de norma **Resolución**

Asunto que regula **Por la cual se expide el Reglamento Técnico de Instalaciones Eléctricas - RETIE.**
La norma

N° norma **90708** [Cónoce más aquí](#)

Requerimiento Legal

Evaluación De Cumplimiento

Item	Tema	Sub Tema	ARTICULO	PARAMETRO NORMATIVO	EVIDENCIA DE CUMPLIMIENTO
558		Riesgo Eléctrico	Todo	<p>"El Reglamento Técnico de Instalaciones Eléctricas - RETIE, se establecen los requisitos que garanticen los objetivos legítimos de protección contra los riesgos de origen eléctrico, para esto se han recopilado los preceptos esenciales que definen el ámbito de aplicación y las características básicas de las instalaciones eléctricas y algunos requisitos que pueden incidir en las relaciones entre las personas que interactúan con las instalaciones eléctricas o el servicio y los usuarios de la electricidad.</p> <p>1. El Anexo General, en 205 páginas. 2. El Anexo número 2 que lo conforman los siete primeros capítulos de la Norma Técnica Colombiana NTC 2050, Primera Actualización de 1988, que tiene su origen en la norma técnica NFPA 70, el cual fue publicado en el Diario Oficial número 45.592 de 2004."</p>	



Identificación de la Norma

Autoridad **Ministerio de Trabajo**

Fecha de publicación **2013**

Tipo de norma **Resolución**

Asunto que regula
La norma

Por la cual se modifica el numeral 5° del artículo 10 y el parágrafo 4° del artículo 11 de la Resolución 1409 de 2012 y se dictan otras disposiciones

N° norma **1903** [Cónoce más aquí](#)

Requerimiento Legal

Evaluación De Cumplimiento

Item	Tema	Sub Tema	ARTICULO	PARAMETRO NORMATIVO	EVIDENCIA DE CUMPLIMIENTO
559		Riesgo Eléctrico	4 numeral 2b	<p>"De acuerdo con lo dispuesto en el parágrafo 4 del artículo 12 de la Resolución 1409 de 2012, las empresas y gremios que deben informar al Ministerio del Trabajo acerca de la creación de las Unidades Vocacionales de Aprendizaje en Empresa - UVAES requieren:</p> <p>2. Presentar el programa de capacitación, el cual debe contener:</p> <p>b. Certificado del entrenador de Trabajo Seguro en Alturas, conforme lo establece el numeral 2 del artículo 12 de la Resolución 1409 de 2012."</p>	



Identificación de la Norma

Autoridad **Ministerio de Minas y Energía**

Fecha de publicación **2013**

Tipo de norma **Resolución**

Asunto que regula **Se corrigen unos yerros en el Reglamento Técnico de Instalaciones Eléctricas - RETIE, establecido mediante Resolución número 9 0708 de 2013**

La norma

N° norma **90707/90705** [Cónoce más aquí](#)

Requerimiento Legal

Evaluación De Cumplimiento

Item	Tema	Sub Tema	ARTICULO	PARAMETRO NORMATIVO	EVIDENCIA DE CUMPLIMIENTO
560		Riesgo Eléctrico	Todo	"Con posterioridad a la publicación en el Diario Oficial número 48904 del 05 de septiembre de 2013, del Reglamento Técnico de Instalaciones Eléctricas - RETIE, adoptado como Anexo General de la Resolución número 9 0708 del 30 de agosto de 2013, se encontraron yerros en el mismo. En consecuencia, por tratarse de inconsistencias y situaciones que requieren ser aclaradas, resultantes del proceso tipográfico, se hace necesario corregir el contenido de los numerales mencionados.	

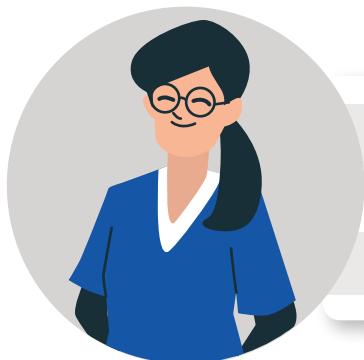

Identificación de la Norma

Autoridad **Ministerio de Minas y Energía**

Fecha de publicación **2015**

Tipo de norma **Resolución**

Asunto que regula **La norma**
"Por la cual se aclaran y corrigen unos yerros en el Anexo General del Reglamento Técnico de Instalaciones Eléctricas - RETIE, establecido mediante Resolución No. 90708 de 2013"

N° norma **40492** [Cónoce más aquí](#)

Requerimiento Legal

Evaluación De Cumplimiento

Item	Tema	Sub Tema	ARTICULO	PARAMETRO NORMATIVO	EVIDENCIA DE CUMPLIMIENTO
561		Riesgo Eléctrico	Todo	Como resultado de los análisis efectuados por organismos del sector eléctrico encargados de la demostración de conformidad del reglamento y de la control y vigilancia; así como de los análisis de los impactos efectuados por el Ministerio de Minas y Energía, se han encontrado yerros y situaciones que requieren ser aclaradas y/o ampliadas en el Anexo General de la Resolución 9 0708 del 30 de agosto de 2013 para la correcta aplicación del mismo. En consecuencia, se hace necesario aclarar y ampliar el Anexo General de la Resolución 90708 del 30 de agosto de 2013,	

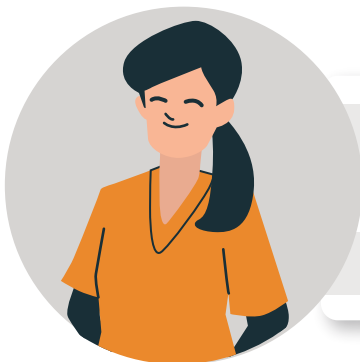

Identificación de la Norma

Autoridad **Ministerio de Minas y Energía**

Fecha de publicación **2015**

Tipo de norma **Resolución**

Asunto que regula **La norma**
Por la cual se modifican los numerales 32.1.3 y 38.1 y se adiciona el numeral 32.1.3.1 del Anexo General del Reglamento Técnico de Instalaciones Eléctricas (RETIE), adoptado mediante Resolución 90708 de 2013

N° norma **40259** [Cónoce más aquí](#)

Requerimiento Legal

Evaluación De Cumplimiento

Item	Tema	Sub Tema	ARTICULO	PARAMETRO NORMATIVO	EVIDENCIA DE CUMPLIMIENTO
562		Riesgo Eléctrico	Todo	Como resultado de los análisis efectuados por organismos del sector eléctrico encargados de la demostración de conformidad del reglamento y de la control y vigilancia; así como de los análisis de los impactos efectuados por el Ministerio de Minas y Energía, se han encontrado yerros y situaciones que requieren ser aclaradas y/o ampliadas en el Anexo General de la Resolución 9 0708 del 30 de agosto de 2013 para la correcta aplicación del mismo. En consecuencia, se hace necesario aclarar y ampliar el Anexo General de la Resolución 90708 del 30 de agosto de 2013,	



Identificación de la Norma

Autoridad **Presidencia de la República**

Fecha de publicación **2013**

Tipo de norma **DecretoT**

Asunto que regula **Por el cual se reglamenta parcialmente la Ley 1539 de 2012 y se dictan otras disposiciones**
La norma

N° norma **738** [Cónoce más aquí](#)

Requerimiento Legal

Evaluación De Cumplimiento

Item	Tema	Sub Tema	ARTICULO	PARAMETRO NORMATIVO	EVIDENCIA DE CUMPLIMIENTO
563			1	<p>"Las personas que al entrar en vigencia la Ley 1539 de 2012 estén vinculadas o aquellas que llegaren a vincularse a entidades que prestan servicios de vigilancia y seguridad privada (vigilantes, escoltas y supervisores), cuyas labores impliquen el porte o tenencia de armas de fuego, deberán obtener el certificado de aptitud psicofísica, el cual será expedido con base en los parámetros establecidos en el literal d) del artículo 11 de la Ley 1119 de 2006.</p> <p>El certificado de aptitud psicofísica no reemplaza la realización de los exámenes médicos de ingreso, periódicos y de retiro que debe realizar y costear la empresa, tal como lo ordenan las Resoluciones 2346 de 2007 y 1918 de 2009 del extinto Ministerio de la Protección Social y las normas que las modifiquen, adicione o sustituyan.</p> <p>La vigencia del certificado de aptitud psicofísica para el porte y tenencia de armas de fuego, expedido a las personas mencionadas en el presente artículo, será de un año, renovable anualmente."</p>	

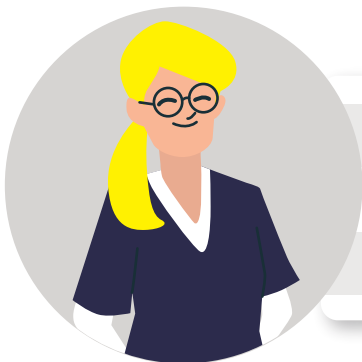

Identificación de la Norma

Autoridad **Ministerio de Trabajo**

Fecha de publicación **2014**

Tipo de norma **Resolución**

Asunto que regula **Por la cual se modifica parcialmente la resolución 1409 de 2012 y se dictan otras disposiciones**
La norma

N° norma **3368**

Requerimiento Legal

Evaluación De Cumplimiento

Item	Tema	Sub Tema	ARTICULO	PARAMETRO NORMATIVO	EVIDENCIA DE CUMPLIMIENTO
564			1	<p>Modificar el numeral 15 del artículo 2o de la Resolución número 1409 de 2012, el cual quedará así:</p> <p>“15. Coordinador de trabajo en alturas: Trabajador designado por el empleador capaz de identificar peligros en el sitio en donde se realiza trabajo en alturas, que tiene su autorización para aplicar medidas correctivas inmediatas para controlar los riesgos asociados a dichos peligros.</p> <p>La designación del coordinador de trabajo en alturas no significa la creación de un nuevo cargo, ni aumento en la nómina de la empresa, esta función puede ser llevada a cabo por el coordinador o ejecutor del Sistema de Gestión de Seguridad y Salud en el Trabajo (programa de salud ocupacional) o cualquier otro trabajador designado por el empleador”</p>	
565				<p>Modificar el numeral 18 del artículo 2o de la Resolución número 1409 de 2012, el cual quedará así:</p> <p>“18. Entrenador en trabajo seguro en alturas: Persona certificada o formada para capacitar trabajadores y coordinadores en trabajo seguro en alturas”.</p>	

			Requerimiento Legal		Evaluación De Cumplimiento
Item	Tema	Sub Tema	ARTICULO	PARAMETRO NORMATIVO	EVIDENCIA DE CUMPLIMIENTO
566			3	<p>"PERFIL DEL COORDINADOR DE TRABAJO EN ALTURA. El coordinador en trabajo seguro en alturas debe contar con el siguiente perfil:</p> <ol style="list-style-type: none"> 1. Formación básica. Debe tener formación en los términos señalados en el numeral 2o del artículo 11 de la Resolución 1409 de 2012, o certificación en el nivel de coordinador de trabajo en alturas. 2. Experiencia requerida. Experiencia certificada mínima de un (1) año relacionada con trabajo en alturas. 3. El coordinador debe adquirir o demostrar habilidades, por formación o certificación, en: <ol style="list-style-type: none"> a) Planificación y organización en: estrategias, recursos, desarrollo y evaluación de procesos de trabajo; b) Comunicación efectiva; c) Direccionamiento de equipos de trabajo; d) Liderazgo personal." 	



FENÓMENOS NATURALES

Identificación de la Norma



Autoridad	Presidencia de la Republica	Fecha de publicación	1950
Tipo de norma	Decreto	Asunto que regula la norma	CST
N° Norma	Decretos 2663 y 3743		

Requerimiento Legal

Evaluación de Cumplimiento

Item	Tema	Sub Tema	ARTICULO	PARAMETRO NORMATIVO	EVIDENCIA DE CUMPLIMIENTO
567		Prevención desastres	206	1. El empleador debe prestar al accidentado los primeros auxilios, aun cuando el accidente sea debido a provocación deliberada o culpa grave de la víctima. 2. Todo empleador debe tener en su establecimiento los medicamentos necesarios para las atenciones de urgencias en casos de accidentes o ataque súbito de enfermedad, de acuerdo con la reglamentación que dicte la Oficina Nacional de Medicina e Higiene Industrial (Hoy División de Salud Ocupacional).	
568			206	El {empleador} debe proporcionar sin demora al trabajador accidentado o que padezca enfermedad profesional, la asistencia médica y farmacéutica necesaria.	



Identificación de la Norma

Autoridad	Congreso de la República	Fecha de publicación	1979
Tipo de norma	Ley	Asunto que regula la norma	Por la cual se dictan Medidas Sanitarias
N° Norma	9		

Requerimiento Legal

Evaluación de Cumplimiento

Item	Tema	Sub Tema	ARTICULO	PARAMETRO NORMATIVO	EVIDENCIA DE CUMPLIMIENTO
569		Prevención desastres	96	Todos los locales de trabajo tendrán puertas de salida en número suficiente y de características apropiadas para facilitar la evacuación del personal en caso de emergencia o desastre, las cuales no podrán mantenerse obstruidas o con seguro durante las jornadas de trabajo. Las vías de acceso a las salidas de emergencia estarán claramente señalizadas.	
570		Prevención desastres	117	Todos los equipos, herramientas, instalaciones y redes eléctricas deberán ser diseñados, construidos, instalados, mantenidos, accionados y señalizados de manera que se prevengan los riesgos de incendio y se evite el contacto con los elementos sometidos a tensión.	
571		Prevención desastres	127	Todo lugar de trabajo tendrá las facilidades y los recursos necesarios para la prestación de primeros auxilios a los trabajadores.	
572		Prevención desastres	205	Todas las edificaciones deberán estar dotadas de elementos necesarios para controlar y combatir accidentes por fuego de acuerdo con las reglamentaciones que existan al respecto.	

Identificación de la Norma

Autoridad	Ministerio de Trabajo y Seguridad Social	Fecha de publicación	1979
Tipo de norma	Resolución	Asunto que regula la norma	Por la cual se establecen algunas disposiciones sobre vivienda, higiene y seguridad en los establecimientos de trabajo
N° Norma	2400		

Requerimiento Legal

Evaluación de Cumplimiento

Item	Tema	Sub Tema	ARTICULO	PARAMETRO NORMATIVO	EVIDENCIA DE CUMPLIMIENTO
573			61	En aquellos campamentos que por la naturaleza del trabajo tengan una permanencia máxima de treinta (30) días, deberá existir un botiquín de primeros auxilios, una camilla y dos frazadas por cada quince (15) trabajadores o menos.	
574			205	En todos los establecimientos de trabajo que ofrezcan peligro de incendio, ya sea por emplearse elementos combustibles o explosivos o por cualquier otra circunstancia, se tomarán medidas para evitar estos riesgos, disponiéndose de suficiente número de tomas de agua con sus correspondientes mangueras, tanques de depósito de reserva o aparatos extinguidores, con personal debidamente entrenado en extinción incendios	
575		Prevención desastres	206	Las construcciones para esta clase de establecimientos, serán en lo posible de un solo piso y materiales incombustibles y dotadas de muros cortafuego para impedir la propagación del fuego, en caso de incendio, de un local a otro. PARÁGRAFO. En los establecimientos de trabajo en donde el medio ambiente esté cargado de partículas de algodón, y de otras fibras combustibles, y vapores inflamables, etc., se instalarán tuberías de agua a presión en el cieloraso de los locales, con sus respectivas válvulas de seguridad, situados sobre los lugares de mayor peligro, que se rompan fácilmente al elevarse la temperatura en el medio ambiente, y dejen salir el agua de las tuberías en forma de rocío por medio de un deflector. Las diferentes secciones se aislarán por medio de puertas metálicas resistentes al fuego, las que se cerrarán y abrirán por mecanismos automáticos	

Item	Tema	Sub Tema	Requerimiento Legal		Evaluación de Cumplimiento
			ARTICULO	PARAMETRO NORMATIVO	EVIDENCIA DE CUMPLIMIENTO
576		Prevención desastres	207	Todo establecimiento de trabajo, local o lugar de trabajo, en el cual exista riesgo potencial de incendio, dispondrá además de las puertas de entrada y salida de "Salidas de emergencia" suficientes y convenientemente distribuidas para caso de incendio. Estas puertas como las ventanas deberán abrirse hacia el exterior y estarán libres de obstáculos	
577			208	Las materias primas y productos que ofrezcan peligro de incendio, deberán ser mantenidos en depósitos incombustibles, si es posible fuera de los lugares de trabajo, disponiéndose en éstos solo de las cantidades estrictamente necesarias para la elaboración de los productos. Los depósitos de substancias que puedan dar lugar a explosiones, desprendimiento de gases o líquidos inflamables, deberán ser instalados a nivel del suelo y en lugares especiales a prueba de fuego. No deberán estar situados debajo de locales de trabajo o habitaciones.	
578			209	Las substancias inflamables que se empleen, deberán estar en compartimientos aislados, y los trapos, algodones, etc. impregnados de aceite, grasa u otra substancia que pueda entrar fácilmente en combustión, deberán recogerse y depositarse en recipientes incombustibles provistos de cierre hermético. En éstos locales no se permitirá la realización de trabajos que determinen producción de chispas, ni se empleará dispositivo alguno de fuego, ni se permitirá fumar.	
579			218	Los locales de trabajo, los pasillos y patios alrededor de las edificaciones, los patios de almacenamiento y lugares similares, deberán mantenerse libres de basuras, desperdicios y otros elementos susceptibles de encenderse con facilidad.	
580			219	Se evitará que botellas, cristales, equipos de vidrio de laboratorios, lupas, espejos y similares, sean causa de incendio por efecto de los rayos del sol	
581			220	Todo establecimiento de trabajo deberá contar con extinguidores de incendio, de tipo adecuado a los materiales usados y a la clase de riesgo. El equipo que se disponga para combatir incendios, deberá mantenerse en perfecto estado de conservación y funcionamiento, y serán revisados como mínimo una vez al año.	

Item	Tema	Sub Tema	Requerimiento Legal		Evaluación de Cumplimiento
			ARTICULO	PARAMETRO NORMATIVO	EVIDENCIA DE CUMPLIMIENTO
582		Prevención desastres	221	"El número total de extinguidores no será inferior a uno por cada 200 metros cuadrados de local o fracción. Los extinguidores se colocarán en las proximidades de los lugares de mayor riesgo o peligro y en sitios que se encuentren libres de todo obstáculo que permita actuar rápidamente y sin dificultad. El personal deberá ser instruido sobre el manejo de los extinguidores según el tipo, de acuerdo a la clase de fuego que se pueda presentar.	
583			222	<p>En las industrias o lugares de trabajo que o frezcan peligro de incendio o explosión deberán tomarse las medidas necesarias para que todo incendio en sus comienzos, pueda ser rápidamente combatido, para salvar el personal y los bienes materiales, según las siguientes normas:</p> <p>a) Si en los locales existe agua o presión, se dispondrá de suficiente número de tomas o bocas de agua y de las correspondientes mangueras con lanza; o se tendrá un depósito de agua con la presión y cantidad suficiente para combatir el incendio.</p> <p>b) Siempre que sea posible, se dispondrá de una instalación avisadora y extintora automática de "sprinklers".</p> <p>c) Se dispondrá además de recipientes llenos de arena, de cubos, palas y picos y de algunas cubiertas de lona ignífuga.</p> <p>d) Todos los equipos, aparatos y materiales de que se disponga para combatir el incendio se deberán mantener en perfecto estado de conservación y funcionamiento.</p> <p>e) Se instruirá al personal sobre los métodos de salvamento y actuación, en los casos de incendios, y se les proporcionarán todos los medios y elementos necesarios para el cumplimiento de su función.</p>	
584			223	Los establecimientos de trabajo por sus características industriales y tamaño de sus instalaciones establecerán entre sus trabajadores una Brigada de Incendio, constituida por personal voluntario debidamente entrenado para la labor de extinción de incendios dentro de las zonas de trabajo del establecimiento.	
585			224	Se usará pintura de color rojo para identificar el sitio de ubicación de los equipos de extinción, de manera que puedan ser identificados por las personas que trabajen en el lugar	

Item	Tema	Sub Tema	Requerimiento Legal		Evaluación de Cumplimiento
			ARTICULO	PARAMETRO NORMATIVO	EVIDENCIA DE CUMPLIMIENTO
586		Prevención desastres	226	Cuando puedan ocurrir incendios en equipos eléctricos a tensión, no deberá usarse equipo portátil extintores de sodaácido, de espuma o de agua, que son materiales conductores de la corriente eléctrica, con peligro de electrocución, etc; se deberán usar en estos casos, equipos de extinción de bióxido de carbono, polvo químico seco u otros sistemas equivalente.	
587			228	Se instruirá al personal encargado de la extinción de incendios, sobre el peligro que presenta el uso del tetracloruro de carbono y cloruro de metilo en una atmósfera cerrada, así como también de las reacciones químicas que, en ciertos casos, se producen entre los líquidos extintores y los materiales empleados.	
588			229	Los hidrantes para incendios deberán ser fácilmente asequibles y estarán situados o protegidos de tal manera que no estén expuestos a daños inferidos por vehículos, etc. Los hidrantes y las tuberías deberán ser desaguados a intervalos frecuentes para eliminar sedimentos.	
589			230	No deberá usarse agua, excepto pulverizada (Neblina de alta presión), en los incendios de grandes cantidades de líquidos, grasas, o pinturas inflamables, o en los incendios de polvos orgánicos inflamables. No se empleará el agua para extinguir incendios de polvos de aluminio o magnesio o que se ponga en presencia de carburo de calcio o de sustancias susceptibles de desprender gases inflamables o nocivos o en incendios que impliquen equipos eléctricos, excepto para corriente de baja tensión en la forma de pulverización fina	
590			231	Los sistemas de alarmas para los conatos de incendio, como medida de seguridad y actuación rápida para extinguir el fuego, deberán reunir los siguientes requisitos: a) Deberán transmitir señales dignas de confianza. b) Las señales deberán llegar a las personas capacitadas para que respondan a ellas. c) Deberán llamar inmediatamente la atención ""fuego"" en forma inequívoca. d) Deberán indicar el lugar del incendio. e) Los medios para transmitir la alarma deberán ser accesibles y muy simples, no dando ocasión a demoras o errores, por parte de la persona encargada. f) La alarma será fuerte para que los ocupantes del edificio o local de trabajo, etc. queden advertidos.	



Requerimiento Legal

Evaluación de Cumplimiento

Item	Tema	Sub Tema	ARTICULO	PARAMETRO NORMATIVO	EVIDENCIA DE CUMPLIMIENTO
591		Prevención desastres	233	<p>En los establecimientos industriales, comerciales, hoteles, escuelas, hospitales, etc. en donde trabajen o se congreguen gran número de personas, se procurará instalar rociadores automáticos, distribuidos adecuadamente en todos los locales, para suministrar un rocío de agua al iniciarse el calor del fuego en el lunar en que comience el incendio. El agua se abastecerá por medio de un sistema de tubería, sujeta al techo, con rociadores en los tubos a intervalos regulares, de acuerdo a la disposición de los locales o ambientes.</p> <p>PARÁGRAFO. El rociador consistirá en un orificio cerrado por un disco sostenido en su lugar contra la presión del agua por un dispositivo que lo suelta cuando la temperatura llega a determinado grado, suficiente para:</p> <ul style="list-style-type: none"> a) Fundir una aleación metálica; b) Fundir una sustancia química; c) Fundir un bulbos por la expansión del líquido que sostiene. <p>La cabeza del rociador deberá tener un deflector o distribuidor que rocíe el agua y cubra determinada superficie. La presión mínima que deberá tener el agua para que los rociadores funcionen eficazmente, deberá ser de unas 8 libras por pulgada cuadrada; a ésta presión cada rociador descargará unos 55 litros de agua por minuto, y cubrirá una superficie de unos nueve (9) metros cuadrados.</p> <p>No se deberá acumular materiales cerca a los rociadores que estorben su funcionamiento; las cabezas de los rociadores se deberán conservar limpias y libres de obstáculos y de pintura. Se vigilará regularmente el funcionamiento del sistema."</p>	
592		Prevención desastres	234	<p>En todos los establecimientos de trabajo se tendrán en cuenta las siguientes consideraciones respecto a las salidas de escape o de emergencia:</p> <ul style="list-style-type: none"> a) Ninguna parte o zona del establecimiento (edificio o local) deberá estar alejada de una salida al exterior y dicha distancia deberá estar en función del grado de riesgo existente. b) Cada piso deberá tener por lo menos dos salidas, suficientemente amplias protegidas contra las llamas y el humo y bien separadas entre sí. c) Las escaleras de madera, las escaleras de caracol, los ascensores y escaleras de mano no deberán considerarse como salidas de emergencia. d) Las salidas deberán estar marcadas y bien iluminadas. e) El acceso a las salidas de emergencia siempre deberán mantenerse sin obstrucciones. f) Las escaleras exteriores y de escape para el caso de incendios, no deberán dar a patios internos o pasajes sin salida. 	

			Requerimiento Legal		Evaluación de Cumplimiento
Item	Tema	Sub Tema	ARTICULO	PARAMETRO NORMATIVO	EVIDENCIA DE CUMPLIMIENTO
593		Prevención desastres	11 numeral 18	<p>El subprograma de Higiene y Seguridad Industrial, tiene como objeto la identificación, reconocimiento, evaluación y control de los factores ambientales que se originen en los lugares de trabajo y que puedan afectar la salud de los trabajadores. Las principales actividades del subprograma de Higiene y seguridad Industrial son:</p> <p>18. Organizar y desarrollar un plan de emergencia teniendo en cuenta las siguientes ramas:</p> <p>a) RAMA PREVENTIVA: Aplicación de las normas legales y técnicas sobre combustible, equipos eléctricos fuentes de calor y sustancias peligrosas propias de la actividad económica de la empresa.</p> <p>b) RAMA PASIVA O ESTRUCTURAL: Diseño y construcción de fabricación con materiales resistentes, vías de salida suficientes y adecuadas para la evacuación, de acuerdo con los riesgos existentes y el número de trabajadores.</p> <p>c) RAMA ACTIVA O CONTROL DE LAS EMERGENCIAS: Conformación y organización de brigadas (selección, capacitación, planes de emergencia y evacuación), sistema de detección, alarma comunicación, selección y distribución de equipos de control fijos o portátiles (manuales o automáticos), inspección, señalización y mantenimiento de los sistemas de control.</p>	
594			14 numeral 11	<p>El programa de Salud Ocupacional, deberá mantener actualizados los siguientes registros mínimos : Planes específicos de emergencia y actas de simulacro en las empresas cuyos procesos, condiciones locativas o almacenamiento de materiales riesgosos, puedan convertirse en fuente de peligro para los trabajadores, la comunidad o el medio ambiente.</p>	

Identificación de la Norma

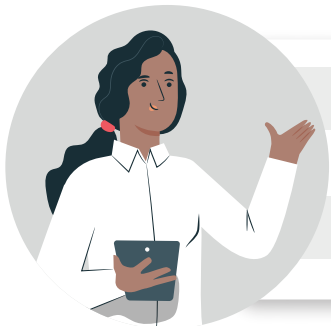

Autoridad **Ministerio del Interior**

Tipo de norma **Decreto**

N° Norma **93** [Cónoce más aquí](#)

Fecha de publicación **1998**

Asunto que regula la norma **por el cual se adopta el Plan Nacional para la Prevención y Atención de Desastres.**

Requerimiento Legal

Evaluación de Cumplimiento

Item	Tema	Sub Tema	ARTICULO	PARAMETRO NORMATIVO	EVIDENCIA DE CUMPLIMIENTO
595		Prevención desastres	Todo	"El Plan Nacional para la Prevención y Atención de Desastres, que se expide por medio del presente decreto, tiene como objeto orientar las acciones del Estado y de la sociedad civil para la prevención y mitigación de riesgos, los preparativos para la atención y recuperación en caso de desastre, contribuyendo a reducir el riesgo y al desarrollo sostenible de las comunidades vulnerables ante los eventos naturales y antrópicos. "	

Identificación de la Norma



Autoridad **Comunidad andina**

Tipo de norma **Decisión**

N° Norma **584**

[Cónoce más aquí](#)

Fecha de publicación **2004**

Asunto que regula la norma **Instrumento Andino de Seguridad y Salud en el Trabajo**

Requerimiento Legal

Evaluación de Cumplimiento

Item	Tema	Sub Tema	ARTICULO	PARAMETRO NORMATIVO	EVIDENCIA DE CUMPLIMIENTO
20		Prevención desastres	16	Los empleadores, según la naturaleza de sus actividades y el tamaño de la empresa, de manera individual o colectiva, deberán instalar y aplicar sistemas de respuesta a emergencias derivadas de incendios, accidentes mayores, desastres naturales u otras contingencias de fuerza mayor	Plan de Emergencias



Identificación de la Norma

Autoridad Congreso de la República

Tipo de norma Ley

N° Norma 1523 [Cónoce más aquí](#)

Fecha de publicación 2012

Asunto que regula la norma

Por la cual se adopta la política nacional de gestión del riesgo de desastres y se establece el Sistema Nacional de Gestión del Riesgo de Desastres y se dictan otras disposiciones.

Requerimiento Legal

Evaluación de Cumplimiento

Item	Tema	Sub Tema	ARTICULO	PARAMETRO NORMATIVO	EVIDENCIA DE CUMPLIMIENTO
597		Prevención desastres	Todo	<p>La gestión del riesgo de desastres, en adelante la gestión del riesgo, es un proceso social orientado a la formulación, ejecución, seguimiento y evaluación de políticas, estrategias, planes, programas, regulaciones, instrumentos, medidas y acciones permanentes para el conocimiento y la reducción del riesgo y para el manejo de desastres, con el propósito explícito de contribuir a la seguridad, el bienestar, la calidad de vida de las personas y al desarrollo sostenible.</p> <p>Parágrafo 1°. La gestión del riesgo se constituye en una política de desarrollo indispensable para asegurar la sostenibilidad, la seguridad territorial, los derechos e intereses colectivos, mejorar la calidad de vida de las poblaciones y las comunidades en riesgo y, por lo tanto, está intrínsecamente asociada con la planificación del desarrollo seguro, con la gestión ambiental territorial sostenible, en todos los niveles de gobierno y la efectiva participación de la población.</p> <p>Parágrafo 2°. Para todos los efectos legales, la gestión del riesgo incorpora lo que hasta ahora se ha denominado en normas anteriores prevención, atención y recuperación de desastres, manejo de emergencias y reducción de riesgos.</p>	Plan de Emergencias



Identificación de la Norma

Autoridad Dirección Nacional de Bomberos

Fecha de publicación 2014

Tipo de norma Resolución

Asunto que regula la norma

Por medio de la cual se reglamenta la conformación, capacitación y entrenamiento para las brigadas contraincendios de los sectores energético, industrial, petrolero, minero, portuario, comercial y similar en Colombia.

N° Norma 256

Requerimiento Legal

Evaluación de Cumplimiento

Item	Tema	Sub Tema	ARTICULO	PARAMETRO NORMATIVO	EVIDENCIA DE CUMPLIMIENTO
598		Prevención desastres	Todo	Por medio de la cual se reglamenta la conformación, capacitación y entrenamiento para las brigadas contraincendios de los sectores energético, industrial, petrolero, minero, portuario, comercial y similar en Colombia.	Programa de Capacitación



Identificación de la Norma

Autoridad	Ministerio de Trabajo y Seguridad Social	Fecha de publicación	2015
Tipo de norma	Decreto	Asunto que regula la norma	Por medio del cual se expide el Decreto Único Reglamentario del Sector Trabajo
N° Norma	1072		

Requerimiento Legal

Evaluación de Cumplimiento

Item	Tema	Sub Tema	ARTICULO	PARAMETRO NORMATIVO	EVIDENCIA DE CUMPLIMIENTO
599				"Prevención, preparación y respuesta ante emergencias. El empleador o contratante debe implementar y mantener las disposiciones necesarias en materia de prevención, preparación y respuesta ante emergencias, con cobertura a todos los centros y turnos de trabajo y todos los trabajadores, independiente de su forma de contratación o vinculación, incluidos contratistas y subcontratistas, así como proveedores y visitantes.	
600		Prevención desastres	2.2.4.6.25	Para ello debe implementar un plan de prevención, preparación y respuesta ante emergencias que considere como mínimo, los siguientes aspectos: 1. Identificar sistemáticamente todas las amenazas que puedan afectar a la empresa; 2. Identificar los recursos disponibles, incluyendo las medidas de prevención y control existentes al interior de la empresa para prevención, preparación y respuesta ante emergencias, así como las capacidades existentes en las redes institucionales y de ayuda mutua; 3. Analizar la vulnerabilidad de la empresa frente a las amenazas identificadas, considerando las medidas de prevención y control existentes; 4. Valorar y evaluar los riesgos considerando el número de trabajadores expuestos, los bienes y servicios de la empresa; 5. Diseñar e implementar los procedimientos para prevenir y controlar las amenazas priorizadas o minimizar el impacto de las no prioritarias; 6. Formular el plan de emergencia para responder ante la inminencia u ocurrencia de eventos potencialmente desastrosos; 7. Asignar los recursos necesarios para diseñar e implementar los programas, procedimientos o acciones necesarias, para prevenir y controlar las amenazas →	
601					

Requerimiento Legal

Evaluación de Cumplimiento

Item	Tema	Sub Tema	ARTICULO	PARAMETRO NORMATIVO	EVIDENCIA DE CUMPLIMIENTO
599				procedimientos o acciones necesarias, para prevenir y controlar las amenazas prioritarias o minimizar el impacto de las no prioritarias;	
600		Prevención desastres	2.2.4.6.25	8. Implementar las acciones factibles, para reducir la vulnerabilidad de la empresa frente a estas amenazas que incluye entre otros, la definición de planos de instalaciones y rutas de evacuación;	
601				9. Informar, capacitar y entrenar incluyendo a todos los trabajadores, para que estén en capacidad de actuar y proteger su salud e integridad, ante una emergencia real o potencial;	
				10. Realizar simulacros como mínimo una (1) vez al año con la participación de todos los trabajadores;	
				11. Conformar, capacitar, entrenar y dotar la brigada de emergencias, acorde con su nivel de riesgo y los recursos disponibles, que incluya la atención de primeros auxilios;	
				12. Inspeccionar con la periodicidad que sea definida en el SG-SST, todos los equipos relacionados con la prevención y atención de emergencias incluyendo sistemas de alerta, señalización y alarma, con el fin de garantizar su disponibilidad y buen funcionamiento; y	
				13. Desarrollar programas o planes de ayuda mutua ante amenazas de interés común, identificando los recursos para la prevención, preparación y respuesta ante emergencias en el entorno de la empresa y articulándose con los planes que para el mismo propósito puedan existir en la zona donde se ubica la empresa.	
				PARÁGRAFO 1. De acuerdo con la magnitud de las amenazas y la evaluación de la vulnerabilidad tanto interna como en el entorno y la actividad económica de la empresa, el empleador o contratante puede articularse con las instituciones locales o regionales pertenecientes al Sistema Nacional de Gestión de Riesgos de Desastres en el marco de la Ley 1523 de 2012.	
				PARÁGRAFO 2. El diseño del plan de prevención, preparación y respuesta ante emergencias debe permitir su integración con otras iniciativas, como los planes de continuidad de negocio, cuando así proceda.	



Te facilitamos las definiciones normativas de la matriz de requisitos legales del sector salud, es un documento que contiene la información sobre la normatividad concerniente a la Seguridad Social y a la Administración de los Riesgos Laborales.