

Matriz legal

en Seguridad y Salud en el Trabajo

Sector Minería

SOCAVÓN Capítulo 6



CAPÍTULO 6

PROGRAMAS PARA TRABAJADORES



Identificación de la Norma

Autoridad	Congreso de la república	Fecha de publicación	1950
Tipo de norma	CST	Asunto que regula	Regula las relaciones de derecho individual del Trabajo de carácter particular, y las de derecho colectivo del Trabajo, oficiales y particulares.
N° norma	CST Conoce más aquí	La norma	

Requerimiento Legal

Evaluación de Cumplimiento

Item	Tema	Sub Tema	ARTICULO	PARAMETRO NORMATIVO	EVIDENCIA DE CUMPLIMIENTO
1		Prevención consumo cigarrillo, alcohol y sustancias psicoactivas	60 Numeral 2	ARTICULO 60. PROHIBICIONES A LOS TRABAJADORES. Se prohíbe a los trabajadores: 2. Presentarse al trabajo en estado de embriaguez o bajo la influencia de narcóticos o drogas enervantes.	
2	PLAN DE EMERGENCIAS	PLAN DE EMERGENCIAS	205	1. El empleador debe prestar al accidentado los primeros auxilios, aun cuando el accidente sea debido a provocación deliberada o culpa grave de la víctima. 2. Todo (empleador) debe tener en su establecimiento los medicamentos necesarios para las atenciones de urgencias en casos de accidentes o ataque súbito de enfermedad, de acuerdo con la reglamentación que dicte la Oficina Nacional de Medicina e Higiene Industrial (Hoy División de Salud Ocupacional).	Procedimiento operativo normaizado para primeros auxilios



Identificación de la Norma

Autoridad	Presidencia de la República	Fecha de publicación	1974
Tipo de norma	Decreto	Asunto que regula	Por el cual se dicta el Código Nacional de Recursos Naturales Renovables y de Protección al Medio Ambiente
N° norma	2811 Conoce más aquí	La norma	

Requerimiento Legal

Evaluación de Cumplimiento

Item	Tema	Sub Tema	ARTICULO	PARAMETRO NORMATIVO	EVIDENCIA DE CUMPLIMIENTO
3	PLAN DE EMERGENCIAS	PLAN DE EMERGENCIAS	31	En accidentes acaecidos o que previsiblemente puedan sobrevenir, que causen deterioro ambiental, o de otros hechos ambientales que constituyan peligro colectivo, se tomarán las medidas de emergencia para contrarrestar el peligro.	



Identificación de la Norma

Autoridad	Congreso de la República	Fecha de publicación	1979
Tipo de norma	LEY	Asunto que regula	Por La Cual Se Dictan Medidas Sanitarias
N° norma	9	La norma	

[Conoce más aquí](#)

Requerimiento Legal

Evaluación De Cumplimiento

Item	Tema	Sub Tema	ARTICULO	PARAMETRO NORMATIVO	EVIDENCIA DE CUMPLIMIENTO
4	PLAN DE EMERGENCIAS	Salidas de emergencia	96	Todos los locales de trabajo tendrán puertas de salida en número suficiente y de características apropiadas para facilitar la evacuación del personal en caso de emergencia o desastre, las cuales no podrán mantenerse obstruidas o con seguro durante las jornadas de trabajo. Las vías de acceso a las salidas de emergencia estarán claramente señalizadas.	Acta de inspección de cumplimiento
5		Primeros auxilios	127	Todo lugar de trabajo tendrá las facilidades y los recursos necesarios para la prestación de primeros auxilios a los trabajadores.	
6		Salidas de emergencia	223	Las edificaciones de todo establecimiento de diversión pública tendrá el número suficiente de puertas o salidas de emergencia de acuerdo con su capacidad, las cuales permitirán su fácil y rápida evacuación y estarán debidamente señalizadas.	Acta de inspección de cumplimiento
7			235	Todo establecimiento comercial tendrá un número suficiente de puertas o salidas de emergencia, de acuerdo con su capacidad, las cuales deberán permitir su fácil y rápida evacuación y deberán estar debidamente señalizadas.	Acta de inspección de cumplimiento
8		Alarmas	503	Todos los sistemas de alarmas que se utilicen como mecanismos de información para emergencias y desastres, cumplirán las normas y requisitos que establezca el Comité Nacional de Emergencias.	



Identificación de la Norma

Autoridad	Ministerio de Trabajo y Seguridad Social	Fecha de publicación	1979
Tipo de norma	Resolución	Asunto que regula La norma	Por la cual se establecen algunas disposiciones sobre vivienda, higiene y seguridad en los establecimientos de trabajo.
N° norma	2400	Conoce más aquí	

Requerimiento Legal

Evaluación De Cumplimiento

Item	Tema	Sub Tema	ARTICULO	PARAMETRO NORMATIVO	EVIDENCIA DE CUMPLIMIENTO
9	PLAN DE EMERGENCIAS	Salidas de emergencia	16	Los locales de trabajo contarán con un número suficiente de puertas de salida, libres de todo obstáculo, amplias, bien ubicadas y en buenas condiciones de funcionamiento, para facilitar el tránsito en caso de emergencia. Tanto las puertas de salida, como las de emergencia deberán estar construidas para que se abran hacia el exterior, y estarán provistas de cerraduras interiores de fácil operación. No se deberán instalar puertas giratorias; las puertas de emergencia no deberán ser de corredera, ni de enrollamiento vertical.	Acta de inspección de cumplimiento
10		Señalización	203 numeral 1 y 4	Los colores básicos que se emplearán para señalar o indicar los diferentes materiales, elementos, máquinas, equipos, etc, son los siguientes de acuerdo a su clasificación: 1. El color rojo se empleará para señalar: Elementos y equipos de protección contra el fuego, tales como extinguidores, hidrantes y tuberías de alimentación de los mismos, cajas para mangueras, baldes y recipientes que contengan arena y agua, alarmas y cajas accionadoras de las mismas; puertas y escaleras de escape. 4. El color verde esmeralda se empleará para señalar: a). Seguridad, equipos de primeros auxilios, botiquines, camillas, máscaras contra gases, fondo de carteleras de seguridad e instrucciones de seguridad, etc.	Acta de inspección de cumplimiento
11		Incendios	205	En todos los establecimientos de trabajo que ofrezcan peligro de incendio, ya sea por emplearse elementos combustibles o explosivos o por cualquier otra circunstancia, se tomarán medidas para evitar estos riesgos, disponiéndose de suficiente número de tomas de agua con sus correspondientes mangueras, tanques de depósito de reserva o aparatos extinguidores, con personal debidamente entrenado en extinción incendios.	Acta de inspección de cumplimiento

			Requerimiento Legal		Evaluación De Cumplimiento	
Item	Tema	Sub Tema	ARTICULO	PARAMETRO NORMATIVO	EVIDENCIA DE CUMPLIMIENTO	
12	PLAN DE EMERGENCIAS	Incendios	206 párrafo	En los establecimientos de trabajo en donde el medio ambiente esté cargado de partículas de algodón, y de otras fibras combustibles, y vapores inflamables, etc., se instalarán tuberías de agua a presión en el cielorraso de los locales, con sus respectivas válvulas de seguridad, situados sobre los lugares de mayor peligro, que se rompan fácilmente al elevarse la temperatura en el medio ambiente, y dejen salir el agua de las tuberías en forma de rocío por medio de un deflector. Las diferentes secciones se aislarán por medio de puertas metálicas resistentes al fuego, las que se cerrarán y abrirán por mecanismos automáticos.		
13			207	Todo establecimiento de trabajo, local o lugar de trabajo, en el cual exista riesgo potencial de incendio, dispondrá además de las puertas de entrada y salida de "Salidas de emergencia" suficientes y convenientemente distribuidas para caso de incendio. Estas puertas como las ventanas deberán abrirse hacia el exterior y estarán libres de obstáculos.	Acta de inspección de cumplimiento	
14			Incendios	208	Las materias primas y productos que ofrezcan peligro de incendio, deberán ser mantenidos en depósitos incombustibles, si es posible fuera de los lugares de trabajo, disponiéndose en éstos solo de las cantidades estrictamente necesarias para la elaboración de los productos. Los depósitos de sustancias que puedan dar lugar a explosiones, desprendimiento de gases o líquidos inflamables, deberán ser instalados a nivel del suelo y en lugares especiales a prueba de fuego. No deberán estar situados debajo de locales de trabajo o habitaciones.	Procedimiento de Gestión Riesgo Químico
15			209	Las sustancias inflamables que se empleen, deberán estar en compartimientos aislados, y los trapos, algodones, etc. impregnados de aceite, grasa u otra sustancia que pueda entrar fácilmente en combustión, deberán recogerse y depositarse en recipientes incombustibles provistos de cierre hermético. En éstos locales no se permitirá la realización de trabajos que determinen producción de chispas, ni se empleará dispositivo alguno de fuego, ni se permitirá fumar.	Procedimiento de Gestión Riesgo Químico	
16			210	El almacenamiento de grandes cantidades de líquidos inflamables se hará en edificios aislados, de construcción resistente al fuego o en tanques depósitos preferentemente subterráneos y situados a una distancia prudencial de los edificios, y su distribución a los distintos lugares del establecimiento se hará por medio de tuberías.	Informes mediciones ambientales Acta de divulgación informe mediciones ambientales al comité paritario de seguridad y salud en el trabajo	

			Requerimiento Legal		Evaluación De Cumplimiento
Item	Tema	Sub Tema	ARTICULO	PARAMETRO NORMATIVO	EVIDENCIA DE CUMPLIMIENTO
17	PLAN DE EMERGENCIAS	Incendios	212	<p>Las sustancias químicas que puedan reaccionar juntas y expeler emanaciones peligrosas o causar incendios o explosiones, serán almacenadas separadamente unas de otras.</p> <p>PARÁGRAFO 1o. El almacenamiento de algunas sustancias químicas, oxidantes, reductoras, etc., deberán cumplir los siguientes requisitos para evitar peligros de incendio o explosión, según las siguientes normas: el ácido sulfúrico deberá almacenarse separado del clorato de potasio, del permanganato de potasio, etc; el ácido nítrico deberá estar separado del ácido acético, ácido crómico, anilina y de líquidos y vapores inflamables; el trinitrofenol (ácido pícrico) deberá estar separado de los metales y sales metálicas; el bisulfuro de carbono deberá estar separado de las llamas, chispas o de cualquier otra fuente de calor; el agua oxigenada deberá estar separada del alcohol metílico, alcohol etílico, bisulfuro de carbono, glicerina, anilina, etc; el acetileno deberá estar separado del mercurio, plata, etc; el amoníaco anhidro deberá estar separado del mercurio, etc.</p> <p>PARÁGRAFO 2o. Las sustancias que puedan producir incendios o explosiones por contacto con el agua, aire u otras sustancias naturales, serán objeto de almacenamiento, manipulación y uso especial de manera que dichos contactos sean evitados.</p>	Matriz de Compatibilidad Sustancias Químicas
18			214	Quedará terminantemente prohibido mantener o almacenar líquidos inflamables dentro de locales destinados a reunir gran número de personas, como cines, teatros, escuelas, clubes, hospitales, clínicas, hoteles, pensiones, liceos, universidades y similares.	Procedimiento de Gestión Riesgo Químico
19			215	En los locales de trabajo donde se trasieguen, manipulen o almacenen líquidos o sustancias inflamables, la iluminación de lámparas, linternas y cualquier extensión eléctrica que sea necesario utilizar, serán a prueba de explosión.	Procedimiento de Gestión Riesgo Químico
20			218	Los locales de trabajo, los pasillos y patios alrededor de las edificaciones, los patios de almacenamiento y lugares similares, deberán mantenerse libres de basuras, desperdicios y otros elementos susceptibles de encenderse con facilidad.	Plan de Saneamiento Básico (limpieza y desinfección)

Item	Tema	Sub Tema	Requerimiento Legal		Evaluación De Cumplimiento
			ARTICULO	PARAMETRO NORMATIVO	EVIDENCIA DE CUMPLIMIENTO
21	PLAN DE EMERGENCIAS	Incendios	219	Se evitará que botellas, cristales, equipos de vidrio de laboratorios, lupas, espejos y similares, sean causa de incendio por efecto de los rayos del sol.	
22			220	Todo establecimiento de trabajo deberá contar con extinguidores de incendio, de tipo adecuado a los materiales usados y a la clase de riesgo. El equipo que se disponga para combatir incendios, deberá mantenerse en perfecto estado de conservación y funcionamiento, y serán revisados como mínimo una vez al año.	Acta de inspección de cumplimiento
23		Brigadas	221	El número total de extinguidores no será inferior a uno por cada 200 metros cuadrados de local o fracción. Los extinguidores se colocarán en las proximidades de los lugares de mayor riesgo o peligro y en sitios que se encuentren libres de todo obstáculo que permita actuar rápidamente y sin dificultad. El personal deberá ser instruido sobre el manejo de los extinguidores según el tipo, de acuerdo a la clase de fuego que se pueda presentar.	Plan de emergencias Programa de capacitación

Requerimiento Legal				Evaluación De Cumplimiento	
Item	Tema	Sub Tema	ARTICULO	PARAMETRO NORMATIVO	EVIDENCIA DE CUMPLIMIENTO
24	PLAN DE EMERGENCIAS	Incendios	222	<p>En las industrias o lugares de trabajo que ofrezcan peligro de incendio o explosión deberán tomarse las medidas necesarias para que todo incendio en sus comienzos, pueda ser rápidamente combatido, para salvar el personal y los bienes materiales, según las siguientes normas:</p> <p>a). Si en los locales existe agua o presión, se dispondrá de suficiente número de tomas o bocas de agua y de las correspondientes mangueras con lanza; o se tendrá un depósito de agua con la presión y cantidad suficiente para combatir el incendio.</p> <p>b). Siempre que sea posible, se dispondrá de una instalación avisadora y extintora automática de "sprinklers".</p> <p>c). Se dispondrá además de recipientes llenos de arena, de cubos, palas y picos y de algunas cubiertas de lona ignífuga.</p> <p>d). Todos los equipos, aparatos y materiales de que se disponga para combatir el incendio se deberán mantener en perfecto estado de conservación y funcionamiento.</p> <p>e). Se instruirá al personal sobre los métodos de salvamento y actuación, en los casos de incendios, y se les proporcionarán todos los medios y elementos necesarios para el cumplimiento de su función.</p>	"Plan de emergencias Programa de capacitación"
25		Brigadas	223	<p>Los establecimientos de trabajo por sus características industriales y tamaño de sus instalaciones establecerán entre sus trabajadores una Brigada de Incendio, constituida por personal voluntario debidamente entrenado para la labor de extinción de incendios dentro de las zonas de trabajo del establecimiento.</p>	Acta de constitución brigada de emergencias
26		Señalización	224	<p>Se usará pintura de color rojo para identificar el sitio de ubicación de los equipos de extinción, de manera que puedan ser identificados por las personas que trabajen en el lugar.</p>	Plan de Emergencias
27		Incendios	229	<p>Los hidrantes para incendios deberán ser fácilmente asequibles y estarán situados o protegidos de tal manera que no estén expuestos a daños inferidos por vehículos, etc. Los hidrantes y las tuberías deberán ser desaguados a intervalos frecuentes para eliminar sedimentos.</p>	Plan de Emergencias

Requerimiento Legal | **Evaluación De Cumplimiento**

Item	Tema	Sub Tema	ARTICULO	PARAMETRO NORMATIVO	EVIDENCIA DE CUMPLIMIENTO
28	PLAN DE EMERGENCIAS	Alarmas	231	<p>Los sistemas de alarmas para los conatos de incendio, como medida de seguridad y actuación rápida para extinguir el fuego, deberán reunir los siguientes requisitos:</p> <p>a). Deberán transmitir señales dignas de confianza. b). Las señales deberán llegar a las personas capacitadas para que respondan a ellas. c). Deberán llamar inmediatamente la atención ""fuego"" en forma inequívoca. d). Deberán indicar el lugar del incendio. e). Los medios para transmitir la alarma deberán ser accesibles y muy simples, no dando ocasión a demoras o errores, por parte de la persona encargada. f). La alarma será fuerte para que los ocupantes del edificio o local de trabajo, etc. queden advertidos.</p>	Plan de Emergencias
29		Alarmas	232	<p>Las alarmas de incendio que se empleen, a excepción de otros sistemas más técnicos y modernos, serán de tipo manual y de tipo automático. En el sistema manual la alarma se trasmite a punto central, tirando de una palanca que se halla dentro de una caja. Este tipo de alarma se instala por lo general en las vías públicas de las ciudades. En el sistema automático, la alarma funcionará por medio de un dispositivo sensible al calor, como la fusión de una aleación metálica, la expansión del aire o de algún líquido o una pila termoeléctrica.</p>	Plan de Emergencias
30		Incendios	233	<p>En los establecimientos industriales, comerciales, hoteles, escuelas, hospitales, etc. en donde trabajen o se congreguen gran número de personas, se procurará instalar rociadores automáticos, distribuidos adecuadamente en todos los locales, para suministrar un rocío de agua al iniciarse el calor del fuego en el lunar en que comience el incendio. El agua se abastecerá por medio de un sistema de tubería, sujeta al techo, con rociadores en los tubos a intervalos regulares, de acuerdo a la disposición de los locales o ambientes.</p>	Plan de Emergencias
31		Salidas de emergencia	234	<p>En todos los establecimientos de trabajo se tendrán en cuenta las siguientes consideraciones respecto a las salidas de escape o de emergencia:</p> <p>a). Ninguna parte o zona del establecimiento (edificio o local) deberá estar alejada de una salida al exterior y dicha distancia deberá estar en función del grado de riesgo existente. b). Cada piso deberá tener por lo menos dos salidas, suficientemente amplias protegidas contra las llamas y el humo y bien separadas entre sí. c). Las escaleras de madera, las escaleras de caracol, los ascensores y escaleras de mano no deberán considerarse como salidas de emergencia. d). Las salidas deberán estar marcadas y bien iluminadas. e). El acceso a las salidas de emergencia siempre deberán mantenerse sin obstrucciones. f). Las escaleras exteriores y de escape para el caso de incendios, no deberán dar a patios internos o pasajes sin salida.</p>	Plan de Emergencias

Identificación de la Norma

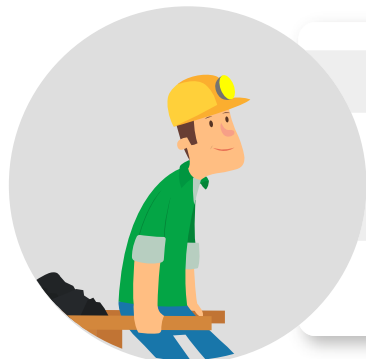

Autoridad Congreso de la República - OIT

Fecha de publicación 1988

Tipo de norma Ley

N° norma 82 [Conoce más aquí](#)

Asunto que regula
La norma

Por medio de la cual se aprueba el Convenio 159 sobre la readaptación profesional y el empleo de personas inválidas, adoptado por la Conferencia General de la Organización Internacional del Trabajo en su 69a. reunión, Ginebra, 1983

Requerimiento Legal

Evaluación De Cumplimiento

Item	Tema	Sub Tema	ARTICULO	PARAMETRO NORMATIVO	EVIDENCIA DE CUMPLIMIENTO
32	PROGRAMA REINCORPORACIÓN LABORAL	Adaptación	2	De conformidad con las condiciones, prácticas y posibilidades nacionales, todo Miembro formulará, aplicará y revisará periódicamente la política nacional sobre la readaptación profesional y el empleo de personas inválidas.	
33		Adaptación	3	Dicha política estará destinada a asegurar que existan medidas adecuadas de readaptación profesional al alcance de todas las categorías de personas inválidas y a promover oportunidades de empleo para las personas inválidas en el mercado regular del empleo.	

Identificación de la Norma

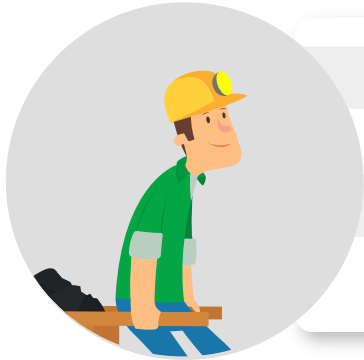

Autoridad **Presidencia de la República**

Tipo de norma **Decreto Ley**

N° norma **919** Conoce más aquí

Fecha de publicación **1989**

Asunto que regula
La norma

Por el cual se organiza el Sistema Nacional para la Prevención y Atención de Desastres y se dictan otras disposiciones

Requerimiento Legal

Evaluación De Cumplimiento

Item	Tema	Sub Tema	ARTICULO	PARAMETRO NORMATIVO	EVIDENCIA DE CUMPLIMIENTO
34	PLAN DE EMERGENCIAS	Atención desastres	4	Todas las entidades y organismos a los cuales la Oficina Nacional para la Atención de Desastres solicite colaboración a fin de elaborar y ejecutar el plan a que se refiere el artículo precedente, estarán obligados a prestarla dentro del ámbito de su competencia. La renuencia o retraso en la prestación de la colaboración será causal de mala conducta del funcionario o empleado responsable y será sancionable con destitución. Así mismo, las entidades privadas deberán colaborar en las solicitudes que les eleve la Oficina Nacional para la Atención de Desastres.	

Identificación de la Norma

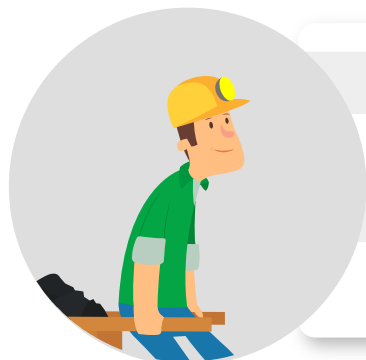

Autoridad	Presidencia de la República
Tipo de norma	Decreto
N° norma	2177 Conoce más aquí

Fecha de publicación **1989**

Asunto que regula
La norma

Por medio del cual se desarrolla la Ley 82 de 1988, aprobatoria del Convenio No. 159 suscrito con la OIT, sobre readaptación profesional y el empleo de personas inválidas

Requerimiento Legal

Evaluación De Cumplimiento

Item	Tema	Sub Tema	ARTICULO	PARAMETRO NORMATIVO	EVIDENCIA DE CUMPLIMIENTO
35	PROGRAMA REINCORPORACIÓN LABORAL	Reubicación	16	Todas las entidades y organismos a los cuales la Oficina Nacional para la Atención de Desastres solicite colaboración a fin de elaborar y ejecutar el plan a que se refiere el artículo precedente, estarán obligados a prestarla dentro del ámbito de su competencia. La renuencia o retraso en la prestación de la colaboración será causal de mala conducta del funcionario o empleado responsable y será sancionable con destitución. Así mismo, las entidades privadas deberán colaborar en las solicitudes que les eleve la Oficina Nacional para la Atención de Desastres.	Programa de reincorporación
36		Recomendaciones médicas	17	A los trabajadores de los sectores públicos y privado que, según concepto de la seguridad competente de salud ocupacional o quien haga las veces en la respectiva entidad de seguridad o previsión social o medicina del trabajo, en caso de no existir afiliación a dichas instituciones, se encuentren en estado de invalidez física, sensorial o mental, para desempeñar las funciones propias del empleo de que sean titulares del empleo y la incapacidad no origine el reconocimiento de pensión de invalidez, se les deberán asignar funciones acordes con el tipo de limitación o trasladarlos a cargos que tengan la misma remuneración, siempre y cuando la incapacidad no impida el cumplimiento de las nuevas funciones ni impliquen riesgo para su integridad.	

Identificación de la Norma

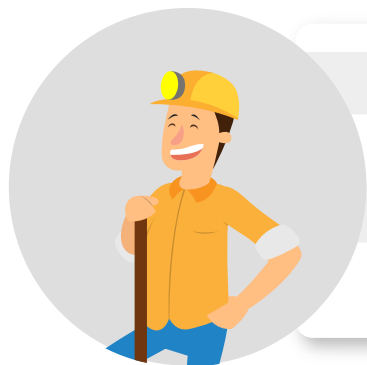

Autoridad Ministerio de Trabajo y Seguridad Social

Fecha de publicación 1989

Tipo de norma Resolución

N° norma 1016 [Cónoce más aquí](#)

Asunto que regula
La norma

Por la cual se reglamenta la organización, funcionamiento y forma de los Programas de Salud Ocupacional que deben desarrollar los patronos o empleadores en el país.

Requerimiento Legal

Evaluación de Cumplimiento

Item	Tema	Sub Tema	ARTICULO	PARAMETRO NORMATIVO	EVIDENCIA DE CUMPLIMIENTO
37	PLAN DE EMERGENCIAS	Adaptación	11 numeral 18	<p>El subprograma de Higiene y Seguridad Industrial tiene como objeto la identificación, reconocimiento, evaluación y control de los factores ambientales que se originen en los lugares de trabajo y que puedan afectar la salud de los trabajadores. Las principales actividades del subprograma de Higiene y Seguridad Industrial son:</p> <p>18. Organizar y desarrollar un plan de emergencia teniendo en cuenta las siguientes ramas:</p> <p>a. Rama preventiva Aplicación de las normas legales y técnicas sobre combustibles, equipos eléctricos, fuentes de calor y sustancias peligrosas propias de la actividad económica de la empresa.</p> <p>b. Rama pasiva o estructural Diseño y construcción de edificaciones con materiales resistentes, vías de salida suficientes y adecuadas para la evacuación de acuerdo con los riesgos existentes y el número de trabajadores.</p> <p>c. Rama activa o control de las emergencias Conformación y organización de brigadas (selección, capacitación, planes de emergencia y evacuación), sistema de detección, alarma, comunicación, selección y distribución de equipos de control fijos o portátiles (manuales o automáticos), inspección, señalización y mantenimiento de los sistemas de control.</p>	<p>Análisis de vulnerabilidad</p> <p>Plan de Emergencias</p>
38		Beneficios	14, numeral 11	<p>El Programa de Salud Ocupacional, deberá mantener actualizados los siguientes registros mínimos:</p> <p>11. Planes específicos de emergencia y actas de simulacro en las empresas cuyos procesos, condiciones locativas o almacenamiento de materiales riesgosos, puedan convertirse en fuente de peligro para los trabajadores, la comunidad o el medio ambiente.</p>	<p>Plan de Emergencias</p> <p>Informe de simulacros</p>



Identificación de la Norma

Autoridad	Ministerio de Trabajo y Seguridad Social	Fecha de publicación	1992
Tipo de norma	Resolución	Asunto que regula	Por la cual se reglamentan actividades en materia de Salud Ocupacional
N° norma	1075 Conoce más aquí	La norma	

Requerimiento Legal

Evaluación de Cumplimiento

Item	Tema	Sub Tema	ARTICULO	PARAMETRO NORMATIVO	EVIDENCIA DE CUMPLIMIENTO
39	PLAN DE EMERGENCIAS	PLAN DE EMERGENCIAS	1	Los empleadores públicos y privados, incluirán dentro de las actividades del Subprograma de medicina preventiva, establecido por la Resolución 1016 de 1.989 campañas específicas, tendientes a fomentar la prevención y el control de la fármaco dependencia, el alcoholismo y el tabaquismo, dirigidas a sus trabajadores.	Programa de Estilos de Vida Saludables



Identificación de la Norma

Autoridad	Ministerio de Salud	Fecha de publicación	1992
Tipo de norma	Resolución	Asunto que regula La norma	Por la cual se adoptan unas medidas de carácter sanitario al Tabaquismo
N° norma	4225 Cónoce más aquí		

Requerimiento Legal

Evaluación De Cumplimiento

Item	Tema	Sub Tema	ARTICULO	PARAMETRO NORMATIVO	EVIDENCIA DE CUMPLIMIENTO
40		PROGRAMA DE PREVENCIÓN CONSUMO DE CIGARRILLO, ALCOHOL Y SUSTANCIAS PSICOACTIVAS	2	Recomendar a todas las instituciones, empresas, establecimientos educativos, militares, religiosos, deportivos y otros, que adopten medidas restrictivas del hábito de fumar ; así como la prohibición total de cualquier publicidad directa o indirecta alusiva al Tabaco.	Programa de Estilos de Vida Saludables
41			3	Promover la asistencia y consejería sicológica para los fumadores de Entidades Públicas o Privadas, con el objeto de minimizar el hábito de fumar.	Programa de Estilos de Vida Saludables
42			4	Recomendar el establecimiento de lugares específicos para los fumadores dentro de las empresas, restaurantes, entidades o instituciones.	Programa de Estilos de Vida Saludables



Identificación de la Norma

Autoridad	Presidencia de la República	Fecha de publicación	1994
Tipo de norma	Decreto	Asunto que regula	Por el cual se sistematizan, coordinan y reglamentan algunas disposiciones en relación con el porte y consumo de estupefacientes y sustancias psicotrópicas
N° norma	1108 Conoce más aquí	La norma	

Requerimiento Legal

Evaluación de Cumplimiento

Item	Tema	Sub Tema	ARTICULO	PARAMETRO NORMATIVO	EVIDENCIA DE CUMPLIMIENTO
43	SEGURIDAD VIAL	Cinturón de seguridad	38	Se prohíbe a todos los empleados presentarse al sitio de trabajo bajo el influjo de estupefacientes o sustancias psicotrópicas, consumirlas o incitarlas a consumirlas en dicho sitio.	Programa de Estilos de Vida Saludables
44			39	En el reglamento interno de trabajo a que se refieren los artículos 104 a 125 del Código Sustantivo de Trabajo es obligación del patrono consagrar las prohibiciones indicadas en el artículo anterior.	
45		Estado de embriaguez	48	<p>Conforme a lo dispuesto en los capítulos II y IX del presente decreto y en desarrollo de la Ley 9a. de 1979, en materia de salud ocupacional y preventiva y con el fin de preservar, conservar y mejorar la salud de los trabajadores del sector público y privado y de la ciudadanía en general, constituyen obligaciones de éstos y de los patronos:</p> <ol style="list-style-type: none"> 1. Adoptar programas permanentes de prevención integral en materia de consumo de estupefacientes y sustancias psicotrópicas. 2. Hacer efectivas las medidas de protección y prevención integral indicadas en el numeral anterior. 3. Proporcionar a las autoridades competentes las facilidades para la ejecución de inspecciones e investigaciones que sean necesarias. <p>El incumplimiento de las obligaciones enunciadas en este artículo acarreará las sanciones administrativas y penales a que hubiere lugar, de conformidad con lo previsto en el artículo 577 del Código Sanitario.</p>	Programa de Estilos de Vida Saludables



Identificación de la Norma

Autoridad	Congreso de la República	Fecha de publicación	1997
Tipo de norma	Ley	Asunto que regula	Por la cual se establecen mecanismos de integración social de las personas con limitación <en situación de discapacidad> y se dictan otras disposiciones.
N° norma	361	La norma	Conoce más aquí

Requerimiento Legal

Evaluación de Cumplimiento

Item	Tema	Sub Tema	ARTICULO	PARAMETRO NORMATIVO	EVIDENCIA DE CUMPLIMIENTO
46	SEGURIDAD VIAL	Estado de embriaguez	24	Los particulares empleadores que vinculen laboralmente personas con limitación <en situación de discapacidad> tendrán las siguientes garantías: a) A que sean preferidos en igualdad de condiciones en los procesos de licitación, adjudicación y celebración de contratos, sean estos públicos o privados si estos tienen en sus nóminas por lo menos un mínimo del 10% de sus empleados en las condiciones de discapacidad enunciadas en la presente ley debidamente certificadas por la oficina de trabajo de la respectiva zona y contratados por lo menos con anterioridad a un año; igualmente deberán mantenerse por un lapso igual al de la contratación; b) Prelación en el otorgamiento de créditos subvenciones de organismos estatales, siempre y cuando estos se orienten al desarrollo de planes y programas que impliquen la participación activa y permanente de personas con limitación <en situación de discapacidad>; c) El Gobierno fijará las tasas arancelarias a la importación de maquinaria y equipo especialmente adoptados o destinados al manejo de personas con limitación <en situación de discapacidad>. El Gobierno clasificará y definirá el tipo de equipos que se consideran cubiertos por el beneficiario.	
47			26	En ningún caso la limitación <discapacidad> de una persona, podrá ser motivo para obstaculizar una vinculación laboral, a menos que dicha limitación <discapacidad> sea claramente demostrada como incompatible e insuperable en el cargo que se va a desempeñar. Así mismo, ninguna persona limitada <en situación de discapacidad> podrá ser despedida o su contrato terminado por razón de su limitación <discapacidad>, salvo que medie autorización de la oficina de Trabajo. No obstante, quienes fueren despedidos o su contrato terminado por razón de su limitación <discapacidad>, sin el cumplimiento del requisito previsto en el inciso anterior, tendrán derecho a una indemnización equivalente a ciento ochenta días del salario, sin perjuicio de las demás prestaciones e indemnizaciones a que hubiere lugar de acuerdo con el Código Sustantivo del Trabajo y demás normas que lo modifiquen, adicione, complementen o aclaren.	

Requerimiento Legal

Evaluación de Cumplimiento

Item	Tema	Sub Tema	ARTICULO	PARAMETRO NORMATIVO	EVIDENCIA DE CUMPLIMIENTO
48	SEGURIDAD VIAL	Examen	31	<p>Los empleadores que ocupen trabajadores con limitación <en situación de discapacidad> no inferior al 25% comprobada y que estén obligados a presentar declaración de renta y complementarios, tienen derecho a deducir de la renta el 200% del valor de los salarios y prestaciones sociales pagados durante el año o período gravable a los trabajadores con limitación <en situación de discapacidad>, mientras esta subsista.</p> <p>PARÁGRAFO. La cuota de aprendices que está obligado a contratar el empleador se disminuirá en un 50%, si los contratados por él son personas con discapacidad comprobada no inferior al 25%.</p>	

Identificación de la Norma



Autoridad	Ministerio del Interior	Fecha de publicación	1998
Tipo de norma	Decreto	Asunto que regula La norma	Por el cual se adopta el Plan Nacional para la Prevención y Atención de Desastres.
N° norma	93	Conoce más aquí	

Requerimiento Legal

Evaluación de Cumplimiento

Item	Tema	Sub Tema	ARTICULO	PARAMETRO NORMATIVO	EVIDENCIA DE CUMPLIMIENTO
49	SEGURIDAD VIAL	Condiciones del vehículo	7 literal 3,5	<p>Se deben elaborar metodologías e instructivos para el desarrollo de planes de emergencia, contingencia y de ejercicios de simulación y elaborar y probar los planes interinstitucionales de emergencia y contingencia a nivel regional y local. Se deben realizar planes de emergencia pre-hospitalarios, intra-hospitalarios y de referencia y consolidar el montaje de centros de información inmediata acerca de manejo y transporte de productos químicos y sustancias tóxicas y contaminantes.</p>	<p>Análisis de vulnerabilidad</p> <p>Plan de Emergencias</p>

Identificación de la Norma



Autoridad **Congreso de la República**

Fecha de publicación **2002**

Tipo de norma **Ley**

Asunto que regula **La norma**
Se dictan normas sobre la organización, administración y prestaciones del Sistema General de Riesgos Profesionales.

N° norma **776** [Conoce más aquí](#)

Requerimiento Legal

Evaluación De Cumplimiento

Item	Tema	Sub Tema	ARTICULO	PARAMETRO NORMATIVO	EVIDENCIA DE CUMPLIMIENTO
50	SEGURIDAD VIAL	Condiciones del vehículo	4	Artículo 4°.Reincorporación al trabajo. Al terminar el período de incapacidad temporal, los empleadores están obligados, si el trabajador recupera su capacidad de trabajo, a ubicarlo en el cargo que desempeñaba, o a reubicarlo en cualquier otro para el cual esté capacitado, de la misma categoría.	Procedimiento de Exámenes Médicos Ocupacionales
51		Condiciones del vehículo	8	Artículo 8°.Reubicación del trabajador. Los empleadores están obligados a ubicar al trabajador incapacitado parcialmente en el cargo que desempeñaba o a proporcionarle un trabajo compatible con sus capacidades y aptitudes, para lo cual deberán efectuar los movimientos de personal que sean necesarios.	Procedimiento de Exámenes Médicos Ocupacionales



Identificación de la Norma

Autoridad	Ministerio de Transporte	Fecha de publicación	2002
Tipo de norma	Resolución	Asunto que regula	Por la cual se reglamenta el uso e instalación del cinturón de seguridad de acuerdo con el artículo 82 del Código Nacional de Tránsito Terrestre
N° norma	19200 Conoce más aquí	La norma	

Requerimiento Legal

Evaluación De Cumplimiento

Item	Tema	Sub Tema	ARTICULO	PARAMETRO NORMATIVO	EVIDENCIA DE CUMPLIMIENTO
52	SEGURIDAD VIAL	Condiciones del vehículo	1	Todos los vehículos automotores que transiten por las vías del territorio nacional, incluyendo las urbanas, deberán portar en los asientos delanteros el cinturón de seguridad.	Plan Estratégico de Seguridad Vial - Vehículos seguros
53			2	Los cinturones de seguridad que portarán los vehículos que transitan por las vías del territorio nacional, incluyendo las urbanas deberán cumplir con las características técnicas, de fijación o anclaje contempladas en la norma Icontec NTC-1570, o la norma que la modifique o sustituya.	Plan Estratégico de Seguridad Vial - Vehículos seguros
54		Obligaciones	3	El uso del cinturón de seguridad es obligatorio para todos los vehículos automotores. El conductor y el usuario que utilicen asientos con cinturón de seguridad instalado, deberán utilizarlo de manera apropiada durante la conducción normal del vehículo de tal forma que no limite la libertad de movimiento del conductor y del usuario y se reduzca el riesgo de daños corporales en un accidente eventual.	Plan Estratégico de Seguridad Vial - Vehículos seguros



Identificación de la Norma

Autoridad	Instituto Nacional de Medicina Legal y Ciencias Forenses	Fecha de publicación	2002
Tipo de norma	Resolución	Asunto que regula La norma	Por la cual se adoptan metodologías analíticas alternas para análisis físico químico y bacteriológico de aguas para consumo humano.
N° norma	414 Conoce más aquí		

Requerimiento Legal

Evaluación de Cumplimiento

Item	Tema	Sub Tema	ARTICULO	PARAMETRO NORMATIVO	EVIDENCIA DE CUMPLIMIENTO
55	HABITO DE VIDA SALUDABLE	Estado de Embriaguez	1	<p>Para determinar el estado de embriaguez alcohólica de una persona se podrán utilizar los siguientes procedimientos:</p> <p>A. Por alcoholemia. La cual se obtiene de la medición de la cantidad de etanol en sangre y se expresa en mg de etanol /100 ml de sangre total. La correlación con la embriaguez, debe hacerse en todos los casos según lo estipulado en el artículo 2° de esta resolución.</p> <p>PARAGRAFO. De las maneras de determinar la alcoholemia:</p> <p>La alcoholemia se puede determinar de manera directa a través de la medición de etanol en sangre por diversos métodos de laboratorio, preferiblemente por cromatografía de gases. La alcoholemia también se puede determinar de manera indirecta midiendo la cantidad de etanol en aire espirado, para lo cual se podrá utilizar un equipo tipo alcohosensor que cuente con un dispositivo de registro.</p> <p>Cualquiera que sea la metodología empleada para determinar la alcoholemia, debe demostrarse la aplicación de un sistema de aseguramiento de la calidad que incluya aspectos relacionados con la calibración del equipo, la idoneidad del personal que lo opera, el método utilizado y los demás componentes de este sistema;</p> <p>B. Por examen clínico. Cuando no se cuente con métodos directos o indirectos de determinación de alcoholemia se realizará el examen clínico según el estándar forense establecido por el Instituto Nacional de Medicina Legal y Ciencias Forenses.</p>	Procedimiento de medición de alcoholemia



Requerimiento Legal

Evaluación de Cumplimiento

Item	Tema	Sub Tema	ARTICULO	PARAMETRO NORMATIVO	EVIDENCIA DE CUMPLIMIENTO
56	SEGURIDAD VIAL	Condiciones del vehículo	2	<p>La interpretación de los resultados de alcoholemia, independientemente del método empleado para su determinación, requiere la correlación con el estado de embriaguez alcohólica de una persona, así:</p> <ul style="list-style-type: none"> - Resultados menores a 40 mg de etanol /100 ml de sangre total, se interpretan como estado de embriaguez negativo. - Resultados entre 40 y 99 mg de etanol /100 ml de sangre total, corresponden al primer grado de embriaguez. - Resultados entre 100 y 149 mg de etanol /100 ml de sangre total, corresponden al segundo grado de embriaguez. - Resultados mayores o iguales a 150 mg de etanol /100 ml de sangre total, corresponden al tercer grado de embriaguez. 	Informe de resultados
57		Reglas de conducción	3	<p>La presencia de alteraciones neurológicas y psíquicas asociadas al consumo de drogas o sustancias estupefacientes, alucinógenas o hipnóticas, se determinará mediante el examen clínico y la recolección de muestras de sangre y orina para análisis de laboratorio.</p>	Reglamento Interno de Trabajo
58	PLAN DE EMERGENCIAS	Primeros auxilios	4	<p>Con el fin de garantizar la autenticidad y confiabilidad de los elementos físicos de prueba, se debe aplicar la cadena de custodia a todas las muestras recolectadas para la determinación de alcoholemia, o de drogas o sustancias estupefacientes, alucinógenas o hipnóticas, acreditando sus condiciones de identidad, integridad, preservación, seguridad y continuidad de la custodia, según los lineamientos procedimentales y técnicos establecidos en la normatividad vigente al respecto.</p> <p>PARAGRAFO. Son responsables de la aplicación de la cadena de custodia todos los servidores públicos y particulares que tengan relación con estos elementos, incluyendo el personal de servicio de salud, que dentro de sus funciones tengan contacto con ellos.</p> <p>Las instituciones que practiquen estas pruebas deben contar con la infraestructura necesaria para la preservación y almacenamiento adecuado de las muestras recolectadas para análisis."</p>	Procedimiento de medición de alcoholemia

Identificación de la Norma



Autoridad **Ministerio de Transporte**

Tipo de norma **Ley**

N° norma **769** [Conoce más aquí](#)

Fecha de publicación **2002**

Asunto que regula La norma **Por la cual se expide el Código Nacional de Tránsito Terrestre y se dictan otras disposiciones**

Requerimiento Legal

Evaluación de Cumplimiento

Item	Tema	Sub Tema	ARTICULO	PARAMETRO NORMATIVO	EVIDENCIA DE CUMPLIMIENTO
59	SEGURIDAD VIAL	Condiciones del vehículo	30	Equipos de prevención y seguridad. Ningún vehículo podrá transitar por las vías del territorio nacional sin portar el siguiente equipo de carretera como mínimo. 1. Un gato con capacidad para elevar el vehículo. 2. Una cruceta. 3. Dos señales de carretera en forma de triángulo en material reflectivo y provistas de soportes para ser colocadas en forma vertical o lámparas de señal de luz amarilla intermitentes o de destello. 4. Un botiquín de primeros auxilios. 5. Un extintor. 6. Dos tacos para bloquear el vehículo. 7. Caja de herramienta básica que como mínimo deberá contener: Alicates, destornilladores, llave de expansión y llaves fijas. 8. Llanta de repuesto. 9. Linterna.	Plan Estratégico de Seguridad Vial - Vehículos seguros
60		Condiciones del vehículo	32	Condiciones de Carga. La carga de un vehículo debe estar debidamente empacada, rotulada, embalada y cubierta conforme a la normatividad técnica nacional cuando esta aplique, de acuerdo con las exigencias propias de su naturaleza, de manera que cumpla con las medidas de seguridad vial y la normatividad ambiental. Los contenedores deberán llevar dispositivos especiales de sujeción, según lo estipulado por el Ministerio de Transporte.	Plan Estratégico de Seguridad Vial
61			34	En ningún caso podrá circular un vehículo automotor sin portar la licencia de tránsito correspondiente.	Plan Estratégico de Seguridad Vial



			Requerimiento Legal		Evaluación De Cumplimiento
Item	Tema	Sub Tema	ARTICULO	PARAMETRO NORMATIVO	EVIDENCIA DE CUMPLIMIENTO
62	SEGURIDAD VIAL	Condiciones del vehículo	42	Para poder transitar en el territorio nacional todos los vehículos deben estar amparados por un seguro obligatorio vigente. El Seguro Obligatorio de Accidentes de Tránsito, SOAT, se registrará por las normas actualmente vigentes o aquellas que la modifiquen o sustituyan.	Plan Estratégico de Seguridad Vial

			Requerimiento Legal		Evaluación De Cumplimiento
Item	Tema	Sub Tema	ARTICULO	PARAMETRO NORMATIVO	EVIDENCIA DE CUMPLIMIENTO
63	SEGURIDAD VIAL	Condiciones del vehículo	46	Todo vehículo automotor, registrado y autorizado para, circular por el territorio nacional, incluyendo la maquinaria capaz de desplazarse, deberá ser inscrito por parte de la autoridad competente en el Registro Nacional Automotor que llevará el Ministerio de Transporte. También deberán inscribirse los remolques y semi-remolques. Todo vehículo automotor registrado y autorizado deberá presentar el certificado vigente de la revisión técnico - mecánica, que cumpla con los términos previstos en este código.	Plan Estratégico de Seguridad Vial
64		Obligaciones	55	Toda persona que tome parte en el tránsito como conductor, pasajero o peatón, debe comportarse en forma que no obstaculice, perjudique o ponga en riesgo a las demás y debe conocer y cumplir las normas y señales de tránsito que le sean aplicables, así como obedecer las indicaciones que les den las autoridades de tránsito.	Plan Estratégico de Seguridad Vial - comportamiento humano

			Requerimiento Legal		Evaluación De Cumplimiento
Item	Tema	Sub Tema	ARTICULO	PARAMETRO NORMATIVO	EVIDENCIA DE CUMPLIMIENTO
65	SEGURIDAD VIAL	Reglas de conducción	Titulo III - Capítulo III	Determina reglas para conducción de vehículos	Plan Estratégico de Seguridad Vial - comportamiento humano
66		Condiciones del vehículo	82	<p>En el asiento delantero de los vehículos, solo podrán viajar, además del conductor, una (1) o dos (2) personas de acuerdo con las características de ellos.</p> <p>Es obligatorio el uso del cinturón de seguridad por parte del conductor y de los pasajeros ubicados en los asientos delanteros del vehículo en todas las vías del territorio nacional, incluyendo las urbanas.</p> <p>Los menores de diez (10) años no podrán viajar en el asiento delantero del vehículo. Por razones de seguridad, los menores de dos (2) años solo podrán viajar en el asiento posterior haciendo uso de una silla que garantice su seguridad y que permita su fijación a él, siempre y cuando el menor viaje únicamente en compañía del conductor.</p> <p>A partir de los vehículos fabricados en el año 2004, se exigirá el uso de cinturones de seguridad en los asientos traseros, de acuerdo con la reglamentación que sobre el particular expida el Ministerio de Transporte.</p> <p>PARÁGRAFO. Ningún vehículo podrá llevar un número de pasajeros superior a la capacidad señalada en la licencia de tránsito, con excepción de los niños de brazos.</p>	Plan Estratégico de Seguridad Vial - vehículos seguros - comportamiento humano
67		Reglas de conducción	94	<p>Los conductores de bicicletas, triciclos, motocicletas, motociclos y mototriciclos, estarán sujetos a las siguientes normas:</p> <p>Deben transitar por la derecha de las vías a distancia no mayor de un (1) metro de la acera u orilla y nunca utilizar las vías exclusivas para servicio público colectivo.</p> <p>Los conductores de estos tipos de vehículos y sus acompañantes deben vestir chalecos o chaquetas reflectivas de identificación que deben ser visibles cuando se conduzca entre las 18:00 y las 6:00 horas del día siguiente, y siempre que la visibilidad sea escasa.</p> <p>Los conductores que transiten en grupo lo harán uno detrás de otro.</p> <p>No deben sujetarse de otro vehículo o viajar cerca de otro carruaje de mayor tamaño que lo oculte de la vista de los conductores que transiten en sentido contrario.</p> <p>No deben transitar sobre las aceras, lugares destinados al tránsito de peatones y por aquellas vías en donde las autoridades competentes lo prohíban. Deben conducir en las vías públicas permitidas o, donde existan, en aquellas especialmente diseñadas para ello.</p> <p>Deben respetar las señales, normas de tránsito y límites de velocidad.</p> <p>No deben adelantar a otros vehículos por la derecha o entre vehículos que transiten por sus respectivos carriles. Siempre utilizarán el carril libre a la izquierda del vehículo a sobrepasar.</p> <p>Deben usar las señales manuales detalladas en el artículo 69 de este código.</p> <p>Los conductores y los acompañantes cuando hubieren, deberán utilizar casco de seguridad, de acuerdo como fije el Ministerio de Transporte. La no utilización del casco de seguridad cuando corresponda dará lugar a la inmovilización del vehículo.</p>	Plan Estratégico de Seguridad Vial comportamiento humano



Identificación de la Norma

Autoridad	Comunidad Andina de Naciones	Fecha de publicación	2004
Tipo de norma	Decisión	Asunto que regula	Instrumento Andino de Seguridad y Salud en el Trabajo
N° norma	584 Conoce más aquí	La norma	

Requerimiento Legal

Evaluación de Cumplimiento

Item	Tema	Sub Tema	ARTICULO	PARAMETRO NORMATIVO	EVIDENCIA DE CUMPLIMIENTO
68	PLAN DE EMERGENCIAS	Primeros auxilios	15	Todo trabajador tendrá acceso y se le garantizará el derecho a la atención de primeros auxilios en casos de emergencia derivados de accidentes de trabajo o de enfermedad común repentina. En los lugares de trabajo donde se desarrollen actividades de alto riesgo o en donde lo determine la legislación nacional, deberá garantizarse la atención por servicios médicos, de servicios de salud en el trabajo o mediante mecanismos similares.	Plan Estratégico de Seguridad Vial - atención a víctimas
69		Atención desastres	16	Los empleadores, según la naturaleza de sus actividades y el tamaño de la empresa, de manera individual o colectiva, deberán instalar y aplicar sistemas de respuesta a emergencias derivadas de incendios, accidentes mayores, desastres naturales u otras contingencias de fuerza mayor.	Plan de Emergencias



Identificación de la Norma

Autoridad **Ministerio de transporte**

Fecha de publicación **2004**

Tipo de norma **Resolución**

Asunto que regula
La norma

Por la cual se reglamenta la utilización de cascos de seguridad para la conducción de motocicletas, motociclos y mototriciclos y se dictan otras disposiciones

N° norma **1737** [Conoce más aquí](#)

Requerimiento Legal

Evaluación de Cumplimiento

Item	Tema	Sub Tema	ARTICULO	PARAMETRO NORMATIVO	EVIDENCIA DE CUMPLIMIENTO
70	SEGURIDAD VIAL	Reglas de conducción	5	Los conductores y acompañantes, si los hubiere, cuando transiten en vehículos motocicletas, mototriciclos y motociclos, deberán usar obligatoriamente el casco de seguridad a que alude la presente resolución, debidamente asegurado a la cabeza, mediante el uso correcto del Sistema de Retención del mismo.	Plan Estratégico de Seguridad Vial - comportamiento humano
71		Reglas de conducción	6	El casco de seguridad deberá llevar impreso en la parte posterior externa, el número de la placa asignada al vehículo, en letras y números tipo arial, reflectivas, cuyo tamaño será de 3.5 centímetros de alto y un ancho de trazo de un (1) centímetro.	Plan Estratégico de Seguridad Vial - vehículo seguro



Identificación de la Norma

Autoridad Congreso de la República

Tipo de norma Ley

N° norma 1109 [Conoce más aquí](#)

Fecha de publicación 2006

Asunto que regula la norma

Por medio de la cual se aprueba el ""Convenio Marco de la OMS para el control del tabaco"", hecho en Ginebra, el veintiuno (21) de mayo de dos mil tres (2003).

Requerimiento Legal

Evaluación de Cumplimiento

Item	Tema	Sub Tema	ARTICULO	PARAMETRO NORMATIVO	EVIDENCIA DE CUMPLIMIENTO
72		PROGRAMA DE PREVENCIÓN CONSUMO DE CIGARRILLO, ALCOHOL Y SUSTANCIAS PSICOACTIVAS	4	<p>PRINCIPIOS BÁSICOS.</p> <p>Para alcanzar los objetivos del Convenio y de sus protocolos y aplicar sus disposiciones, las Partes se guiarán, entre otros, por los principios siguientes:</p> <ol style="list-style-type: none"> 1. Todos deben estar informados de las consecuencias sanitarias, la naturaleza adictiva y la amenaza mortal del consumo de tabaco y de la exposición al humo de tabaco y se deben contemplar en el nivel gubernamental apropiado medidas legislativas, ejecutivas, administrativas u otras medidas para proteger a todas las personas del humo de tabaco. 2. Se requiere un compromiso político firme para establecer y respaldar, a nivel nacional, regional e internacional, medidas multisectoriales integrales y respuestas coordinadas, tomando en consideración lo siguiente: <ol style="list-style-type: none"> a) la necesidad de adoptar medidas para proteger a todas las personas de la exposición al humo de tabaco; b) la necesidad de adoptar medidas para prevenir el inicio, promover y apoyar el abandono y lograr una reducción del consumo de productos de tabaco en cualquiera de sus formas; c) la necesidad de adoptar medidas para promover la participación de las personas y comunidades indígenas en la elaboración, puesta en práctica y evaluación de programas de control del tabaco que sean socialmente y culturalmente apropiados para sus necesidades y perspectivas; y 	



Requerimiento Legal

Evaluación de Cumplimiento

Item	Tema	Sub Tema	ARTICULO	PARAMETRO NORMATIVO	EVIDENCIA DE CUMPLIMIENTO
72		PROGRAMA DE PREVENCIÓN CONSUMO DE CIGARRILLO, ALCOHOL Y SUSTANCIAS PSICOACTIVAS	4	<p>d) la necesidad de adoptar medidas para que, cuando se elaboren estrategias de control del tabaco, se tengan en cuenta los riesgos relacionados específicamente con el género.</p> <p>3. La cooperación internacional, particularmente la transferencia de tecnología, conocimientos y asistencia financiera, así como la prestación de asesoramiento especializado, con el objetivo de establecer y aplicar programas eficaces de control del tabaco tomando en consideración los factores culturales, sociales, económicos, políticos y jurídicos locales es un elemento importante del presente Convenio.</p> <p>4. Se deben adoptar a nivel nacional, regional e internacional medidas y respuestas multisectoriales integrales para reducir el consumo de todos los productos de tabaco, a fin de prevenir, de conformidad con los principios de la salud pública, la incidencia de las enfermedades, la discapacidad prematura y la mortalidad debidas al consumo de tabaco y a la exposición al humo de tabaco.</p> <p>5. Las cuestiones relacionadas con la responsabilidad, según determine cada Parte en su jurisdicción, son un aspecto importante del control total del tabaco.</p> <p>6. Se debe reconocer y abordar la importancia de la asistencia técnica y financiera para ayudar a realizar la transición económica a los cultivadores y trabajadores cuyos medios de vida queden gravemente afectados como consecuencia de los programas de control del tabaco, en las Partes que sean países en desarrollo y en las que tengan economías en transición, y ello se debe hacer en el contexto de estrategias nacionales de desarrollo sostenible.</p> <p>7. La participación de la sociedad civil es esencial para conseguir el objetivo del</p>	
73		PROGRAMA DE PREVENCIÓN CONSUMO DE CIGARRILLO, ALCOHOL Y SUSTANCIAS PSICOACTIVAS	5	<p>OBLIGACIONES GENERALES.</p> <p>1. Cada Parte formulará, aplicará, actualizará periódicamente y revisará estrategias, planes y programas nacionales multisectoriales integrales de control del tabaco, de conformidad con las disposiciones del presente Convenio y de los protocolos a los que se haya adherido.</p> <p>2. Con ese fin, cada Parte, con arreglo a su capacidad:</p> <p>a) establecerá o reforzará y financiará un mecanismo coordinador nacional o centros de coordinación para el control del tabaco; y</p>	

Requerimiento Legal

Evaluación de Cumplimiento

Item	Tema	Sub Tema	ARTICULO	PARAMETRO NORMATIVO	EVIDENCIA DE CUMPLIMIENTO
73		PROGRAMA DE PREVENCIÓN CONSUMO DE CIGARRILLO, ALCOHOL Y SUSTANCIAS PSICOACTIVAS	5	<p>b) adoptará y aplicará medidas legislativas, ejecutivas, administrativas y/o otras medidas eficaces y cooperará, según proceda, con otras Partes en la elaboración de políticas apropiadas para prevenir y reducir el consumo de tabaco, la adicción a la nicotina y la exposición al humo de tabaco.</p> <p>3. A la hora de establecer y aplicar sus políticas de salud pública relativas al control del tabaco, las Partes actuarán de una manera que proteja dichas políticas contra los intereses comerciales y otros intereses creados de la industria tabacalera, de conformidad con la legislación nacional.</p> <p>4. Las Partes cooperarán en la formulación de propuestas sobre medidas, procedimientos y directrices para la aplicación del Convenio y de los protocolos a los que se hayan adherido.</p> <p>5. Las Partes cooperarán según proceda con las organizaciones intergubernamentales internacionales y regionales y otros órganos competentes para alcanzar los objetivos del Convenio y de los protocolos a los que se hayan adherido.</p> <p>6. Las Partes, con arreglo a los medios y recursos de que dispongan, cooperarán a fin de obtener recursos financieros para aplicar efectivamente el Convenio mediante mecanismos de financiamiento bilaterales y multilaterales."</p>	
74		PROGRAMA DE PREVENCIÓN CONSUMO DE CIGARRILLO, ALCOHOL Y SUSTANCIAS PSICOACTIVAS	6	<p>MEDIDAS RELACIONADAS CON LOS PRECIOS E IMPUESTOS PARA REDUCIR LA DEMANDA DE TABACO.</p> <p>1. Las Partes reconocen que las medidas relacionadas con los precios e impuestos son un medio eficaz e importante para que diversos sectores de la población, en particular los jóvenes, reduzcan su consumo de tabaco.</p> <p>2. Sin perjuicio del derecho soberano de las Partes a decidir y establecer su propia política tributaria, cada Parte tendrá en cuenta sus objetivos nacionales de salud en lo referente al control del tabaco y adoptará o mantendrá, según proceda, medidas como las siguientes:</p> <p>a) aplicar a los productos de tabaco políticas tributarias y, si corresponde, políticas de precios para contribuir al logro de los objetivos de salud tendentes a reducir el consumo de tabaco; y</p>	

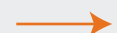

			Requerimiento Legal		Evaluación de Cumplimiento
Item	Tema	Sub Tema	ARTICULO	PARAMETRO NORMATIVO	EVIDENCIA DE CUMPLIMIENTO
74			6	<p>b) prohibir o restringir, según proceda, la venta y/o la importación de productos de tabaco libres de impuestos y libres de derechos de aduana por los viajeros internacionales.</p> <p>3. De conformidad con el artículo 21, en sus informes periódicos a la Conferencia de las Partes, estas comunicarán las tasas impositivas aplicadas a los productos de tabaco y las tendencias del consumo de dichos productos."</p>	
75		PROGRAMA DE PREVENCIÓN CONSUMO DE CIGARRILLO, ALCOHOL Y SUSTANCIAS PSICOACTIVAS	7	<p>MEDIDAS NO RELACIONADAS CON LOS PRECIOS PARA REDUCIR LA DEMANDA DE TABACO.</p> <p>Las Partes reconocen que las medidas integrales no relacionadas con los precios son un medio eficaz e importante para reducir el consumo de tabaco. Cada Parte adoptará y aplicará medidas legislativas, ejecutivas, administrativas u otras medidas eficaces que sean necesarias para el cumplimiento de sus obligaciones dimanantes de los artículos 8o a 13 y cooperará con las demás Partes según proceda, directamente o por intermedio de los organismos internacionales competentes, con miras a su cumplimiento. La Conferencia de las Partes propondrá directrices apropiadas para la aplicación de lo dispuesto en esos artículos.</p>	
76			8	<p>PROTECCIÓN CONTRA LA EXPOSICIÓN AL HUMO DE TABACO.</p> <p>1. Las Partes reconocen que la ciencia ha demostrado de manera inequívoca que la exposición al humo de tabaco es causa de mortalidad, morbilidad y discapacidad.</p> <p>2. Cada Parte adoptará y aplicará, en áreas de la jurisdicción nacional existente y conforme determine la legislación nacional, medidas legislativas, ejecutivas, administrativas y/u otras medidas eficaces de protección contra la exposición al humo de tabaco en lugares de trabajo interiores, medios de transporte público, lugares públicos cerrados y, según proceda, otros lugares públicos, y promoverá activamente la adopción y aplicación de esas medidas en otros niveles jurisdiccionales.</p>	
77			9	<p>REGLAMENTACIÓN DEL CONTENIDO DE LOS PRODUCTOS DE TABACO.</p> <p>La Conferencia de las Partes, en consulta con los órganos internacionales competentes, propondrá directrices sobre el análisis y la medición del contenido y las emisiones de los productos de tabaco y sobre la reglamentación de esos contenidos y emisiones. Cada Parte adoptará y aplicará medidas legislativas, ejecutivas y administrativas u otras medidas eficaces aprobadas por las autoridades nacionales competentes para que se lleven a la práctica dichos análisis y mediciones y esa reglamentación.</p>	



Requerimiento Legal

Evaluación de Cumplimiento

Item	Tema	Sub Tema	ARTICULO	PARAMETRO NORMATIVO	EVIDENCIA DE CUMPLIMIENTO
78			10	<p>REGLAMENTACIÓN DE LA DIVULGACIÓN DE INFORMACIÓN SOBRE LOS PRODUCTOS DE TABACO.</p> <p>Cada Parte adoptará y aplicará, de conformidad con su legislación nacional, medidas legislativas, ejecutivas, administrativas u otras medidas eficaces para exigir que los fabricantes e importadores de productos de tabaco revelen a las autoridades gubernamentales la información relativa al contenido y las emisiones de los productos de tabaco. Cada Parte adoptará y aplicará asimismo medidas eficaces para que se revele al público la información relativa a los componentes tóxicos de los productos de tabaco y las emisiones que estos pueden producir.</p>	
79		PROGRAMA DE PREVENCIÓN CONSUMO DE CIGARRILLO, ALCOHOL Y SUSTANCIAS PSICOACTIVAS	11	<p>EMPAQUETADO Y ETIQUETADO DE LOS PRODUCTOS DE TABACO.</p> <p>1. Cada Parte, dentro de un periodo de tres años a partir de la entrada en vigor del Convenio para esa Parte, adoptará y aplicará de conformidad con su legislación nacional, medidas eficaces para conseguir lo siguiente:</p> <p>a) que en los paquetes y etiquetas de los productos de tabaco no se promocióne un producto de tabaco de manera falsa, equívoca o engañosa o que pueda inducir a error con respecto a sus características, efectos para la salud, riesgos o emisiones, y no se empleen términos, elementos descriptivos, marcas de fábrica o de comercio, signos figurativos o de otra clase que tengan el efecto directo o indirecto de crear la falsa impresión de que un determinado producto de tabaco es menos nocivo que otros, por ejemplo expresiones tales como “con bajo contenido de alquitrán”, “ligeros”, “ultra ligeros” o “suaves”; y</p> <p>b) que en todos los paquetes y envases de productos de tabaco y en todo empaquetado y etiquetado externos de los mismos figuren también advertencias sanitarias que describan los efectos nocivos del consumo de tabaco, y que puedan incluirse otros mensajes apropiados. Dichas advertencias y mensajes:</p> <p>i) serán aprobados por las autoridades nacionales competentes;</p> <p>ii) serán rotativos;</p> <p>iii) serán grandes, claros, visibles y legibles;</p> <p>iv) deberían ocupar el 50% o más de las superficies principales expuestas y en ningún caso menos del 30% de las superficies principales expuestas;</p> <p>v) podrán consistir en imágenes o pictogramas, o incluirlos.</p> <p>2. Todos los paquetes y envases de productos de tabaco y todo empaquetado y etiquetado externos de los mismos, además de las advertencias especificadas en el párrafo 1(b) de este artículo, contendrán información sobre los componentes pertinentes de los productos de tabaco y de sus emisiones de conformidad con lo definido por las autoridades nacionales.</p>	



Requerimiento Legal				Evaluación de Cumplimiento	
Item	Tema	Sub Tema	ARTICULO	PARAMETRO NORMATIVO	EVIDENCIA DE CUMPLIMIENTO
79			11	<p>3. Cada Parte exigirá que las advertencias y la información textual especificadas en los párrafos 1(b) y 2 del presente artículo figuren en todos los paquetes y envases de productos de tabaco y en todo empaquetado y etiquetado externos de los mismos en su idioma o idiomas principales.</p> <p>4. A efectos del presente artículo, la expresión “empaquetado y etiquetado externos” en relación con los productos de tabaco se aplica a todo envasado y etiquetado utilizados en la venta al por menor del producto.</p>	
80		PROGRAMA DE PREVENCIÓN CONSUMO DE CIGARRILLO, ALCOHOL Y SUSTANCIAS PSICOACTIVAS	12	<p>EDUCACIÓN, COMUNICACIÓN, FORMACIÓN Y CONCIENCIACIÓN DEL PÚBLICO.</p> <p>Cada Parte promoverá y fortalecerá la concienciación del público acerca de las cuestiones relativas al control del tabaco utilizando de forma apropiada todos los instrumentos de comunicación disponibles. Con ese fin, cada Parte adoptará y aplicará medidas legislativas, ejecutivas, administrativas u otras medidas eficaces para promover lo siguiente:</p> <p>a) un amplio acceso a programas integrales y eficaces de educación y concienciación del público sobre los riesgos que acarrearán para la salud el consumo de tabaco y la exposición al humo de tabaco, incluidas sus propiedades adictivas;</p> <p>b) la concienciación del público acerca de los riesgos que acarrearán para la salud el consumo de tabaco y la exposición al humo de tabaco, así como de los beneficios que reportan el abandono de dicho consumo y los modos de vida sin tabaco, conforme a lo especificado en el párrafo 2o del artículo 14;</p> <p>c) el acceso del público, de conformidad con la legislación nacional, a una amplia variedad de información sobre la industria tabacalera que revista interés para el objetivo del presente Convenio;</p> <p>d) programas eficaces y apropiados de formación o sensibilización y concienciación sobre el control del tabaco dirigidos a personas tales como profesionales de la salud, trabajadores de la comunidad, asistentes sociales, profesionales de la comunicación, educadores, responsables de las políticas, administradores y otras personas interesadas;</p> <p>e) la concienciación y la participación de organismos públicos y privados y organizaciones no gubernamentales no asociadas a la industria tabacalera en la elaboración y aplicación de programas y estrategias intersectoriales de control del tabaco; y</p> <p>f) el conocimiento público y el acceso a la información sobre las consecuencias sanitarias, económicas y ambientales adversas de la producción y el consumo de tabaco.</p>	



Requerimiento Legal

Evaluación de Cumplimiento

Item	Tema	Sub Tema	ARTICULO	PARAMETRO NORMATIVO	EVIDENCIA DE CUMPLIMIENTO
81		PROGRAMA DE PREVENCIÓN CONSUMO DE CIGARRILLO, ALCOHOL Y SUSTANCIAS PSICOACTIVAS	13	<p>PUBLICIDAD, PROMOCIÓN Y PATROCINIO DEL TABACO.</p> <p>1. Las Partes reconocen que una prohibición total de la publicidad, la promoción y el patrocinio reduciría el consumo de productos de tabaco.</p> <p>2. Cada Parte, de conformidad con su constitución o sus principios constitucionales, procederá a una prohibición total de toda forma de publicidad, promoción y patrocinio del tabaco. Dicha prohibición comprenderá, de acuerdo con el entorno jurídico y los medios técnicos de que disponga la Parte en cuestión, una prohibición total de la publicidad, la promoción y el patrocinio transfronterizos originados en su territorio. A este respecto, cada Parte, dentro de un plazo de cinco años a partir de la entrada en vigor del Convenio para la Parte en cuestión, adoptará medidas legislativas, ejecutivas, administrativas u otras medidas apropiadas e informará en consecuencia de conformidad con el artículo 21.</p> <p>3. La Parte que no esté en condiciones de proceder a una prohibición total debido a las disposiciones de su constitución o sus principios constitucionales aplicará restricciones a toda forma de publicidad, promoción y patrocinio del tabaco. Dichas restricciones comprenderán, de acuerdo con el entorno jurídico y los medios técnicos de que disponga la Parte en cuestión, la restricción o una prohibición total de la publicidad, la promoción y el patrocinio originados en su territorio que tengan efectos transfronterizos. A este respecto, cada Parte adoptará medidas legislativas, ejecutivas, administrativas u otras medidas apropiadas e informará en consecuencia de conformidad con el artículo 21.</p> <p>4. Como mínimo, y de conformidad con su constitución o sus principios constitucionales, cada Parte:</p> <p>a) prohibirá toda forma de publicidad, promoción y patrocinio del tabaco que promueva un producto de tabaco por cualquier medio que sea falso, equívoco o engañoso en alguna otra forma o que pueda crear una impresión errónea con respecto a sus características, efectos para la salud, riesgos o emisiones;</p> <p>b) exigirá que toda publicidad de tabaco y, según proceda, su promoción y patrocinio, vaya acompañada de una advertencia o mensaje sanitario o de otro tipo pertinente;</p> <p>c) restringirá el uso de incentivos directos o indirectos que fomenten la compra de productos de tabaco por parte de la población;</p>	



Requerimiento Legal

Evaluación de Cumplimiento

Item	Tema	Sub Tema	ARTICULO	PARAMETRO NORMATIVO	EVIDENCIA DE CUMPLIMIENTO
81		PROGRAMA DE PREVENCIÓN CONSUMO DE CIGARRILLO, ALCOHOL Y SUSTANCIAS PSICOACTIVAS	13	<p>d) exigirá, si no ha adoptado una prohibición total, que se revelen a las autoridades gubernamentales competentes los gastos efectuados por la industria del tabaco en actividades de publicidad, promoción y patrocinio aún no prohibidas. Dichas autoridades podrán decidir que esas cifras, a reserva de lo dispuesto en la legislación nacional, se pongan a disposición del público y de la Conferencia de las Partes de conformidad con el artículo 21;</p> <p>e) procederá dentro de un plazo de cinco años a una prohibición total o, si la Parte no puede imponer una prohibición total debido a su constitución o sus principios constitucionales, a la restricción de la publicidad, la promoción y el patrocinio por radio, televisión, medios impresos y, según proceda, otros medios, como Internet; y</p> <p>f) prohibirá o, si la Parte no puede imponer la prohibición debido a su constitución o sus principios constitucionales, restringirá el patrocinio de acontecimientos y actividades internacionales o de participantes en las mismas por parte de empresas tabacaleras.</p> <p>5. Se alienta a las Partes a que pongan en práctica medidas que vayan más allá de las obligaciones establecidas en el párrafo 4o.</p> <p>6. Las Partes cooperarán en el desarrollo de tecnologías y de otros medios necesarios para facilitar la eliminación de la publicidad transfronteriza.</p> <p>7. Las Partes que hayan prohibido determinadas formas de publicidad, promoción y patrocinio del tabaco tendrán el derecho soberano de prohibir las formas de publicidad, promoción y patrocinio transfronterizos de productos de tabaco que penetren en su territorio, así como de imponerles las mismas sanciones previstas para la publicidad, la promoción y el patrocinio que se originen en su territorio, de conformidad con la legislación nacional. El presente párrafo no respalda ni aprueba ninguna sanción en particular.</p> <p>8. Las Partes considerarán la elaboración de un protocolo en el cual se establezcan medidas apropiadas que requieran colaboración internacional para prohibir completamente la publicidad, la promoción y el patrocinio transfronterizos.</p>	



Requerimiento Legal

Evaluación de Cumplimiento

Item	Tema	Sub Tema	ARTICULO	PARAMETRO NORMATIVO	EVIDENCIA DE CUMPLIMIENTO
82		PROGRAMA DE PREVENCIÓN CONSUMO DE CIGARRILLO, ALCOHOL Y SUSTANCIAS PSICOACTIVAS	14	<p>MEDIDAS DE REDUCCIÓN DE LA DEMANDA RELATIVAS A LA DEPENDENCIA Y AL ABANDONO DEL TABACO.</p> <p>1. Cada Parte elaborará y difundirá directrices apropiadas, completas e integradas, basadas en pruebas científicas y en las mejores prácticas, teniendo presentes las circunstancias y prioridades nacionales, y adoptará medidas eficaces para promover el abandono del consumo de tabaco y el tratamiento adecuado de la dependencia del tabaco.</p> <p>2. Con ese fin, cada Parte procurará lo siguiente:</p> <p>a) idear y aplicar programas eficaces de promoción del abandono del consumo de tabaco en lugares tales como instituciones docentes, unidades de salud, lugares de trabajo y entornos deportivos;</p> <p>b) incorporar el diagnóstico y el tratamiento de la dependencia del tabaco y servicios de asesoramiento sobre el abandono del tabaco en programas, planes y estrategias nacionales de salud y educación, con la participación de profesionales de la salud, trabajadores comunitarios y asistentes sociales, según proceda;</p> <p>c) establecer en los centros de salud y de rehabilitación programas de diagnóstico, asesoramiento, prevención y tratamiento de la dependencia del tabaco; y</p> <p>d) colaborar con otras Partes para facilitar la accesibilidad y asequibilidad de los tratamientos de la dependencia del tabaco, incluidos productos farmacéuticos, de conformidad con el artículo 22. Dichos productos y sus componentes pueden ser medicamentos, productos usados para administrar medicamentos y medios diagnósticos cuando proceda.</p>	
83			15	<p>"COMERCIO ILÍCITO DE PRODUCTOS DE TABACO.</p> <p>1. Las Partes reconocen que la eliminación de todas las formas de comercio ilícito de productos de tabaco, como el contrabando, la fabricación ilícita y la falsificación, y la elaboración y aplicación a este respecto de una legislación nacional y de acuerdos subregionales, regionales y mundiales son componentes esenciales del control del tabaco.</p>	



Requerimiento Legal				Evaluación de Cumplimiento	
Item	Tema	Sub Tema	ARTICULO	PARAMETRO NORMATIVO	EVIDENCIA DE CUMPLIMIENTO
83		PROGRAMA DE PREVENCIÓN CONSUMO DE CIGARRILLO, ALCOHOL Y SUSTANCIAS PSICOACTIVAS	15	<p>2. Cada Parte adoptará y aplicará medidas legislativas, ejecutivas, administrativas u otras medidas eficaces para que todos los paquetes o envases de productos de tabaco y todo empaquetado externo de dichos productos lleven una indicación que ayude a las Partes a determinar el origen de los productos de tabaco y, de conformidad con la legislación nacional y los acuerdos bilaterales o multilaterales pertinentes, ayude a las Partes a determinar el punto de desviación y a vigilar, documentar y controlar el movimiento de los productos de tabaco y su situación legal. Además, cada Parte:</p> <p>a) exigirá que todos los paquetes y envases de productos de tabaco para uso al detalle y al por mayor que se vendan en su mercado interno lleven la declaración: "Venta autorizada únicamente en (insertar el nombre del país o de la unidad subnacional, regional o federal)", o lleven cualquier otra indicación útil en la que figure el destino final o que ayude a las autoridades a determinar si está legalmente autorizada la venta de l producto en el mercado interno; y</p> <p>b) examinará, según proceda, la posibilidad de establecer un régimen práctico de seguimiento y localización que dé más garantías al sistema de distribución y ayude en la investigación del comercio ilícito.</p> <p>3. Cada Parte exigirá que la información o las indicaciones que ha de llevar el empaquetado según el párrafo 2o del presente artículo figuren en forma legible y/o en el idioma o los idiomas principales del país.</p> <p>4. Con miras a eliminar el comercio ilícito de productos de tabaco, cada Parte:</p> <p>a) hará un seguimiento del comercio transfronterizo de productos de tabaco, incluido el comercio ilícito, reunirá datos sobre el particular e intercambiará información entre autoridades aduaneras, tributarias y otras autoridades, según proceda y de conformidad con la legislación nacional y los acuerdos bilaterales o multilaterales pertinentes aplicables;</p> <p>b) promulgará o fortalecerá legislación con sanciones y recursos apropiados, contra el comercio ilícito de productos de tabaco, incluidos los cigarrillos falsificados y de contrabando;</p> <p>c) adoptará medidas apropiadas para garantizar que todos los cigarrillos y productos de tabaco falsificados y de contrabando y todo equipo de fabricación d e estos que se hayan decomisado se destruyan aplicando métodos inocuos para el medio ambiente cuando sea factible, o se eliminen de conformidad con la legislación nacional;</p> <p>d) adoptará y aplicará medidas para vigilar, documentar y controlar el almacenamiento y la distribución de productos de tabaco que se encuentren o se desplacen en su jurisdicción en régimen de suspensión de impuestos o derechos; y</p>	



			Requerimiento Legal		Evaluación de Cumplimiento
Item	Tema	Sub Tema	ARTICULO	PARAMETRO NORMATIVO	EVIDENCIA DE CUMPLIMIENTO
83		PROGRAMA DE PREVENCIÓN CONSUMO DE CIGARRILLO, ALCOHOL Y SUSTANCIAS PSICOACTIVAS	15	<p>e) adoptará las medidas que proceda para posibilitar la incautación de los beneficios derivados del comercio ilícito de productos de tabaco.</p> <p>5. La información recogida con arreglo a lo dispuesto en los párrafos 4(a) y 4(d) del presente artículo será transmitida, según proceda, en forma global por las Partes en sus informes periódicos a la Conferencia de las Partes, de conformidad con el artículo 21.</p> <p>6. Las Partes promoverán, según proceda y conforme a la legislación nacional, la cooperación entre los organismos nacionales, así como entre las organizaciones intergubernamentales regionales e internacionales pertinentes, en lo referente a investigaciones, enjuiciamientos y procedimientos judiciales con miras a eliminar el comercio ilícito de productos de tabaco. Se prestará especial atención a la cooperación a nivel regional y subregional para combatir el comercio ilícito de productos de tabaco.</p> <p>7. Cada Parte procurará adoptar y aplicar medidas adicionales, como la expedición de licencias, cuando proceda, para controlar o reglamentar la producción y distribución de los productos de tabaco a fin de prevenir el comercio ilícito."</p>	



Identificación de la Norma

Autoridad	Congreso de la República	Fecha de publicación	2008
Tipo de norma	Ley	Asunto que regula La norma	Por medio de la cual se modifican los artículos 106 y 107 de la Ley 769 del 2 de agosto de 2002 y se dictan otras disposiciones.
N° norma	1239 Conoce más aquí		

Requerimiento Legal

Evaluación de Cumplimiento

Item	Tema	Sub Tema	ARTICULO	PARAMETRO NORMATIVO	EVIDENCIA DE CUMPLIMIENTO
84	SEGURIDAD VIAL	Reglas de conducción	3	<p>Las motocicletas se sujetarán a las siguientes normas específicas:</p> <ol style="list-style-type: none"> 1. Deben transitar ocupando un carril, observando lo dispuesto en los artículos 60 y 68 del Presente Código. 2. Podrán llevar un acompañante en su vehículo, el cual también deberá utilizar casco y la prenda reflectiva exigida para el conductor. 3. Deberán usar de acuerdo con lo estipulado para vehículos automotores, las luces direccionales. De igual forma utilizar, en todo momento, los espejos retrovisores. 4. Todo el tiempo que transiten por las vías de uso público, deberán hacerlo con las luces delanteras y traseras encendidas. 5. El conductor y el acompañante deberán portar siempre en el casco, conforme a la reglamentación que expida el Ministerio de Transporte, el número de la placa del vehículo en que se transite, con excepción de los pertenecientes a la fuerza pública, que se identificarán con el número interno asignado por la respectiva institución. 6. No se podrán transportar objetos que disminuyan la visibilidad, que incomoden al conductor o acompañante o que ofrezcan peligro para los demás usuarios de las vías. 	Plan Estratégico de Seguridad Vial - infraestructura segura

Identificación de la Norma



Autoridad **Ministerio de la Protección Social**

Fecha de publicación **2008**

Tipo de norma **Resolución**

Asunto que regula
La norma

Por la cual se adoptan medidas en relación con el consumo de cigarrillo o de tabaco

N° norma **1956** [Conoce más aquí](#)

Requerimiento Legal

Evaluación de Cumplimiento

Item	Tema	Sub Tema	ARTICULO	PARAMETRO NORMATIVO	EVIDENCIA DE CUMPLIMIENTO
85		PROGRAMA DE PREVENCIÓN CONSUMO DE CIGARRILLO, ALCOHOL Y SUSTANCIAS PSICOACTIVAS	1 - definiciones - 2	Lugar de trabajo: Todos los lugares utilizados por las personas durante su empleo o trabajo incluyendo todos los lugares conexos o anexos y vehículos que los trabajadores utilizan en el desempeño de su labor. Esta definición abarca aquellos lugares que son residencia para unas personas y lugar de trabajo para otras. Prohíbese fumar en áreas interiores o cerradas de los lugares de trabajo y/o de los lugares públicos.	Política de Prohibición del tabaco, sustancias psicoactivas y consumo de alcohol
86		PROGRAMA DE PREVENCIÓN CONSUMO DE CIGARRILLO, ALCOHOL Y SUSTANCIAS PSICOACTIVAS	8	Corresponde a los Administradores de Riesgos Profesionales desarrollar estrategias para brindar, permanentemente, información y educación a sus afiliados para garantizar ambientes laborales ciento por ciento (100%) libres de humo.	Actas de Visita ARL

Identificación de la Norma



Autoridad **Presidencia de la República**

Fecha de publicación **2013**

Tipo de norma **Ley**

Asunto que regula La norma Por medio de la cual se define la obesidad y las enfermedades crónicas no transmisibles asociadas a esta como una prioridad de salud pública y se adoptan medidas para su control, atención y prevención.

N° norma **1355** [Conoce más aquí](#)

Requerimiento Legal

Evaluación de Cumplimiento

Item	Tema	Sub Tema	ARTICULO	PARAMETRO NORMATIVO	EVIDENCIA DE CUMPLIMIENTO
87			Art. 10 Literal d)	Desarrollar, dentro de la red de Instituciones Prestadoras de Salud, campañas de educación sobre los efectos nocivos del consumo de tabaco y sobre las estrategias para desestimular o cesar su consumo.	Programa de Estilos de Vida Saludables
88		PLAN DE EMERGENCIAS	Art. 12	Corresponde a los Administradores de Riesgos Profesionales desarrollar estrategias para brindar, permanentemente, información y educación a sus afiliados para garantizar ambientes laborales ciento por ciento (100%) libres de humo.	Actas de Visita ARL
89	PROGRAMA DE CAPACITACIÓN		Art. 19	<p>Prohíbese el consumo de Productos de Tabaco, en los lugares señalados en el presente artículo. En las áreas cerradas de los lugares de trabajo y/o de los lugares públicos, tales como: Bares, restaurantes, centros comerciales, tiendas, ferias, festivales, parques, estadios, cafeterías, discotecas, cibercafés, hoteles, ferias, pubs, casinos, zonas comunales y áreas de espera, donde se realicen eventos de manera masiva, entre otras.</p> <p>a) Las entidades de salud. b) Las instituciones de educación formal y no formal, en todos sus niveles. c) Museos y bibliotecas. d) Los establecimientos donde se atienden a menores de edad. e) Los medios de transporte de servicio público, oficial, escolar, mixto y privado. f) Entidades públicas y privadas destinadas para cualquier tipo de actividad industrial, comercial o de servicios, incluidas sus áreas de atención al público y salas de espera. g) Areas en donde el consumo de productos de tabaco generen un alto riesgo de combustión por la presencia de materiales inflamables, tal como estaciones de gasolina, sitios de almacenamiento de combustibles o materiales explosivos o similares. h) Espacios deportivos y culturales.</p>	<p>Programa de Estilos de Vida Saludables</p> <p>Política de prohibición de tabaco, sustancias psicoactivas y consumo de alcohol</p>



Item	Tema	Sub Tema	Requerimiento Legal		Evaluación de Cumplimiento
			ARTICULO	PARAMETRO NORMATIVO	EVIDENCIA DE CUMPLIMIENTO
90	PROGRAMA DE CAPACITACIÓN		Art. 20	<p>Los propietarios, empleadores y administradores de los lugares a los que hace referencia el artículo 19 tienen las siguientes obligaciones:</p> <p>a) Velar por el cumplimiento de las prohibiciones establecidas en la presente ley con el fin de proteger a las personas de la exposición del humo de tabaco ambiental;</p> <p>b) Fijar en un lugar visible al público avisos que contengan mensajes alusivos a los ambientes libres de humo, conforme a la reglamentación que expida el Ministerio de la Protección Social;</p> <p>c) Adoptar medidas específicas razonables a fin de disuadir a las personas de que fumen en el lugar, tales como pedir a la persona que no fume, interrumpir el servicio, pedirle que abandone el local o ponerse en contacto con la autoridad competente.</p>	Programa de Estilos de Vida Saludable



Identificación de la Norma

Autoridad	Ministerio de la Protección Social	Fecha de publicación	2010
Tipo de norma	Circular	Asunto que regula	Espacios libres de humo y de sustancias psicoactivas (SPA) en las empresas
N° norma	38	La norma	

[Conoce más aquí](#)

Requerimiento Legal

Evaluación de Cumplimiento

Item	Tema	Sub Tema	ARTICULO	PARAMETRO NORMATIVO	EVIDENCIA DE CUMPLIMIENTO
91	PROGRAMA DE CAPACITACIÓN	PROGRAMA DE CAPACITACIÓN	Numeral 2	Ejecución de la Resolución 1075 de 1992, que determina de manera clara y perentoria que los empleadores públicos y privados, deben incluir dentro de las actividades del Subprograma de medicina preventiva, establecido por la Resolución 1016 de 1989 campañas específicas, tendientes a fomentar la prevención y el control de la farmacodependencia, el alcoholismo y el tabaquismo, dirigidas a sus trabajadores.	Programa de Estilos de Vida Saludable



Identificación de la Norma

Autoridad	Ministerio de la Protección Social	Fecha de publicación	2010
Tipo de norma	Circular	Asunto que regula	Espacios libres de humo y de sustancias psicoactivas (SPA) en las empresas
N° norma	38 Conoce más aquí	La norma	

Requerimiento Legal

Evaluación de Cumplimiento

Item	Tema	Sub Tema	ARTICULO	PARAMETRO NORMATIVO	EVIDENCIA DE CUMPLIMIENTO
92	PLAN DE EMERGENCIAS	PLAN DE EMERGENCIAS	Todo	Implementación del programa específico para los riesgos de consumo de tabaco, alcohol y otras drogas y política de prevención de consumo de sustancias psicoactivas en las empresas.	



Identificación de la Norma

Autoridad	Presidencia de la República	Fecha de publicación	2010
Tipo de norma	Decreto	Asunto que regula La norma	Por el cual se adoptan medidas en relación con el consumo de alcohol.
N° norma	120	Conoce más aquí	

Requerimiento Legal

Evaluación de Cumplimiento

Item	Tema	Sub Tema	ARTICULO	PARAMETRO NORMATIVO	EVIDENCIA DE CUMPLIMIENTO
93	PLAN DE EMERGENCIAS	PLAN DE EMERGENCIAS	11	Responsabilidad de las Administradores de Riesgos Profesionales. Corresponde a los Administradores de Riesgos Profesionales -ARP- desarrollar estrategias para brindar, permanentemente, información y educación a sus afiliados para evitar el consumo abusivo de alcohol.	



Identificación de la Norma

Autoridad **Congreso de la Republica**

Tipo de norma **Ley**

N° norma **1383** [Conoce más aquí](#)

Fecha de publicación **2010**

Asunto que regula **La norma**
Por la cual se reforma la ley 769 de 2002 Código Nacional de Tránsito, y se dictan otras disposiciones

Requerimiento Legal

Evaluación de Cumplimiento

Item	Tema	Sub Tema	ARTICULO	PARAMETRO NORMATIVO	EVIDENCIA DE CUMPLIMIENTO
94	PLAN DE EMERGENCIAS	PLAN DE EMERGENCIAS	10	Por razones de seguridad vial y de protección al ambiente, el propietario o tenedor del vehículo de placas nacionales o extranjeras, que transite por el territorio nacional, tendrá la obligación de mantenerlo en óptimas condiciones mecánicas, ambientales y de seguridad.	



Identificación de la Norma

Autoridad **Ministerio de Transporte**

Fecha de publicación **2011**

Tipo de norma **Ley**

Asunto que regula
La norma

N° norma **1503** [Conoce más aquí](#)

Por la cual se promueve la formación de hábitos, comportamientos y conductas seguros en la vía y se dictan otras disposiciones.

Requerimiento Legal

Evaluación de Cumplimiento

Item	Tema	Sub Tema	ARTICULO	PARAMETRO NORMATIVO	EVIDENCIA DE CUMPLIMIENTO
95	PLAN DE EMERGENCIAS	PLAN DE EMERGENCIAS	12	<p>Toda entidad, organización o empresa del sector público o privado que para cumplir sus fines misionales o en el desarrollo de sus actividades posea, fabrique, ensamble, comercialice, contrate, o administre flotas de vehículos automotores o no automotores superiores a diez (10) unidades, o contrate o administre personal de conductores, contribuirán al objeto de la presente ley.</p> <p>Para tal efecto, deberá diseñar el Plan Estratégico de Seguridad Vial que será revisado cada dos (2) años para ser ajustado en lo que se requiera. Este Plan contendrá, como mínimo, las siguientes acciones:</p> <ol style="list-style-type: none"> 1. Jornadas de sensibilización del personal en materia de seguridad vial. 2. Compromiso del personal de cumplir fielmente todas las normas de tránsito. 3. Oferta permanente, por parte de la entidad, organización o empresa, de cursos de seguridad vial y perfeccionamiento de la conducción. 4. Apoyar la consecución de los objetivos del Estado en materia de seguridad vial. 5. Realizar el pago puntual de los montos producto de infracciones a las normas de tránsito. 6. Conocer y difundir las normas de seguridad vial 	Plan Estratégico de Seguridad Vial

Identificación de la Norma



Autoridad **Presidencia de la República**

Fecha de publicación **201**

Tipo de norma **Decreto**

Asunto que regula
La norma

Por el cual se dictan normas para suprimir o reformar regulaciones, procedimientos y trámites innecesarios existentes en la Administración Pública.

N° norma **19** [Cónoce más aquí](#)

Requerimiento Legal

Evaluación De Cumplimiento

Item	Tema	Sub Tema	ARTICULO	PARAMETRO NORMATIVO	EVIDENCIA DE CUMPLIMIENTO
96	PLAN DE EMERGENCIAS	PLAN DE EMERGENCIAS	195	La licencia de conducción habilitará a su titular para conducir vehículos automotores de acuerdo con las categorías que para cada modalidad establezca la reglamentación que adopte el Ministerio de Transporte, estipulando claramente si se trata de un conductor de servicio público o particular.	Plan Estratégico de Seguridad Vial
97			197	Las licencias de conducción para vehículos de servicio particular tendrán una vigencia de diez (10) años para conductores menores de sesenta (60) años de edad, de cinco (5) años para personas entre sesenta (60) años y ochenta (80) años, y de un (1) año para mayores de ochenta (80) años de edad. Las licencias de conducción para vehículos de servicio público tendrán una vigencia de tres (3) años para conductores menores de sesenta (60) años de edad y de un (1) año para mayores de sesenta (60) años de edad. Las licencias de conducción se renovarán presentando un nuevo examen de aptitud física, mental y de coordinación motriz, y previa validación en el sistema RUNT que la persona se encuentra al día por concepto de pago de multas por infracciones a las normas de tránsito, debidamente ejecutoriadas.	

Item	Tema	Sub Tema	Requerimiento Legal		Evaluación de Cumplimiento
			ARTICULO	PARAMETRO NORMATIVO	EVIDENCIA DE CUMPLIMIENTO
98	PLAN DE EMERGENCIAS	PLAN DE EMERGENCIAS	201	Salvo lo dispuesto en el artículo siguiente, todos los vehículos automotores, deben someterse anualmente a revisión técnico-mecánica y de emisiones contaminantes. La revisión estará destinada a verificar: f. El adecuado estado de la carrocería. g. Niveles de emisión de gases y elementos contaminantes acordes con la legislación vigente sobre la materia. h. El buen funcionamiento del sistema mecánico. i. Funcionamiento adecuado del sistema eléctrico y del conjunto óptico. j. Eficiencia del sistema de combustión interno. k. Elementos de seguridad. l. Buen estado del sistema de frenos constatando, especialmente, en el caso en que este opere con aire, que no emita señales acústicas por encima de los niveles permitidos. m. Las llantas del vehículo. n. Del funcionamiento de los sistemas y elementos de emergencia. o. Del buen funcionamiento de los dispositivos utilizados para el cobro en la prestación del servicio público."	Plan Estratégico de Seguridad Vial Vehículos Seguros
99			202	Los vehículos nuevos de servicio particular diferentes de motocicletas y similares, se someterán a la primera revisión técnico-mecánica y de emisiones contaminantes a partir del sexto (6o) año contado a partir de la fecha de su matrícula. Los vehículos nuevos de servicio público, así como motocicletas y similares, se someterán a la primera revisión técnico-mecánica y de emisiones contaminantes al cumplir dos (2) años contados a partir de su fecha de matrícula.	Plan Estratégico de Seguridad Vial Vehículos Seguros
100			204 parágrafo 3	Las empresas de transporte público terrestre automotor deberán establecer programas de control y seguimiento de las infracciones de tránsito de los conductores a su servicio. Dicho programa deberá enviarse mensualmente por las empresas de transporte público terrestre automotor a la Superintendencia de Puertos y Transporte. Las empresas que no cumplan con lo antes indicado serán sancionadas por dicha entidad con una multa equivalente a cien salarios mínimos legales mensuales vigentes (100 smmlv)	Plan Estratégico de Seguridad Vial Vehículos Seguros



Identificación de la Norma

Autoridad **Congreso de la República**

Fecha de publicación **2012**

Tipo de norma **Ley**

N° norma **1523** [COnoce más aquí](#)

Asunto que regula La norma Por la cual se adopta la política nacional de gestión del riesgo de desastres y se establece el Sistema Nacional de Gestión del Riesgo de Desastres y se dictan otras disposiciones.

Requerimiento Legal

Evaluación de Cumplimiento

Item	Tema	Sub Tema	ARTICULO	PARAMETRO NORMATIVO	EVIDENCIA DE CUMPLIMIENTO
101			2	<p>La gestión del riesgo es responsabilidad de todas las autoridades y de los habitantes del territorio colombiano.</p> <p>En cumplimiento de esta responsabilidad, las entidades públicas, privadas y comunitarias desarrollarán y ejecutarán los procesos de gestión del riesgo, entendiéndose: conocimiento del riesgo, reducción del riesgo y manejo de desastres, en el marco de sus competencias, su ámbito de actuación y su jurisdicción, como componentes del Sistema Nacional de Gestión del Riesgo de Desastres.</p> <p>Por su parte, los habitantes del territorio nacional, corresponsables de la gestión del riesgo, actuarán con precaución, solidaridad, autoprotección, tanto en lo personal como en lo de sus bienes, y acatarán lo dispuesto por las autoridades.</p>	<p>Plan Estratégico de Seguridad Vial</p> <p>Matriz de identificación de peligros, evaluación y valoración de riesgos y controles específicos</p>

Identificación de la Norma

Autoridad Congreso de la República

Fecha de publicación 2012

Tipo de norma Ley

N° norma 1523 [Conoce más aquí](#)

Asunto que regula Por la cual se adopta la política nacional de gestión del riesgo de desastres y se establece el Sistema Nacional de Gestión del Riesgo de Desastres y se dictan otras disposiciones.
La norma

Requerimiento Legal

Evaluación de Cumplimiento

Item	Tema	Sub Tema	ARTICULO	PARAMETRO NORMATIVO	EVIDENCIA DE CUMPLIMIENTO
101	PLAN DE EMERGENCIAS	PLAN DE EMERGENCIAS	18 párrafo 2	<p>"La gestión del riesgo es responsabilidad de todas las autoridades y de los habitantes del territorio colombiano. En cumplimiento de esta responsabilidad, las entidades públicas, privadas y comunitarias desarrollarán y ejecutarán los procesos de gestión del riesgo, entiéndase: conocimiento del riesgo, reducción del riesgo y manejo de desastres, en el marco de sus competencias, su ámbito de actuación y su jurisdicción, como componentes del Sistema Nacional de Gestión del Riesgo de Desastres. Por su parte, los habitantes del territorio nacional, corresponsables de la gestión del riesgo, actuarán con precaución, solidaridad, autoprotección, tanto en lo personal como en lo de sus bienes, y acatarán lo dispuesto por las autoridades."</p>	<p>"Plan Estratégico de Seguridad Vial Matriz de identificación de peligros, evaluación y valoración de riesgos y controles específicos"</p>



Identificación de la Norma

Autoridad **Congreso de la República**

Fecha de publicación **2012**

Tipo de norma **Ley**

Asunto que regula **La norma** Por medio de la cual se establece la Ley General de Bomberos de Colombia.

N° norma **1575** Conoce más aquí

Requerimiento Legal

Evaluación de Cumplimiento

Item	Tema	Sub Tema	ARTICULO	PARAMETRO NORMATIVO	EVIDENCIA DE CUMPLIMIENTO
102	PROGRAMA DE CAPACITACIÓN	Programa De Capacitación	18 parágrafo 2	PARÁGRAFO 2o. Las brigadas contra incendios industriales, comerciales, y similares, deberán capacitarse ante las instituciones bomberiles, de acuerdo a la reglamentación que para el efecto expida la Dirección Nacional de Bomberos de Colombia. Las brigadas y sus integrantes no podrán utilizar símbolos, insignias, uniformes o cualquier otro distintivo exclusivo de los bomberos de Colombia.	Programa de Capacitación

Identificación de la Norma

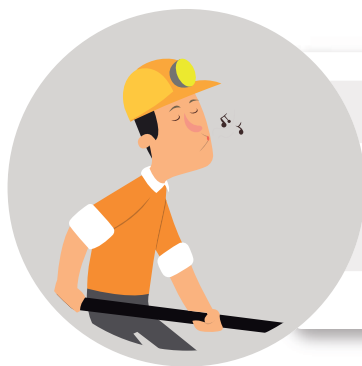

Autoridad Congreso de la República

Fecha de publicación 2012

Tipo de norma Ley

N° norma 1566 [Cónoce más aquí](#)

Asunto que regula La norma
Por la cual se dictan normas para garantizar la atención integral a personas que consumen sustancias psicoactivas y se crea el premio nacional "entidad comprometida con la prevención del consumo, abuso y adicción a sustancias" psicoactivas.

Requerimiento Legal

Evaluación de Cumplimiento

Item	Tema	Sub Tema	ARTICULO	PARAMETRO NORMATIVO	EVIDENCIA DE CUMPLIMIENTO
103	PROGRAMA DE CAPACITACIÓN	Programa De Capacitación	1	Reconózcase que el consumo, abuso y adicción a sustancias psicoactivas, lícitas o ilícitas es un asunto de salud pública y bienestar de la familia, la comunidad y los individuos. Por lo tanto, el abuso y la adicción deberán ser tratados como una enfermedad que requiere atención integral por parte del Estado, conforme a la normatividad vigente y las Políticas Públicas Nacionales en Salud Mental y para la Reducción del Consumo de Sustancias Psicoactivas y su Impacto, adoptadas por el Ministerio de Salud y Protección Social.	
104			6	<p>El Gobierno Nacional en el marco de la Política Pública Nacional de Prevención y Atención a la adicción de sustancias psicoactivas formulará líneas de política, estrategias, programas, acciones y procedimientos integrales para prevenir el consumo, abuso y adicción a las sustancias mencionadas en el artículo 1o de la presente ley, que asegure un ambiente y un estilo de vida saludable, impulsando y fomentando el desarrollo de programas de prevención, tratamiento y control del consumo, abuso y adicción a sustancias psicoactivas, lícitas o ilícitas al interior del lugar de trabajo, las cuales serán implementadas por las Administradoras de Riesgos Profesionales.</p> <p>Las Entidades Administradoras de Planes de Beneficios y las entidades territoriales deben cumplir con la obligación de desarrollar acciones de promoción y prevención frente al consumo, abuso y adicción a sustancias psicoactivas, en el marco del Plan Nacional de Salud Pública, Plan Decenal de Salud Pública, Planes Territoriales de Salud y Plan de Intervenciones Colectivas y demás políticas públicas señaladas en la presente ley.</p> <p>Tales acciones de promoción y prevención requerirán para su construcción e implementación la participación activa de todos los sectores productivos, educativos y comunitarios en las respectivas entidades territoriales.</p>	

			Requerimiento Legal		Evaluación de Cumplimiento
Item	Tema	Sub Tema	ARTICULO	PARAMETRO NORMATIVO	EVIDENCIA DE CUMPLIMIENTO
105	PROGRAMA DE CAPACITACIÓN	Programa De Capacitación	1	<p>Las Administradoras de Riesgos Profesionales, a través de los programas de salud ocupacional, implementarán el proyecto institucional preventivo del consumo, abuso y adicción a las sustancias mencionadas en el artículo 1o de la presente ley, en el ámbito laboral.</p> <p>Así mismo, apoyarán la ejecución de programas, proyectos y actividades de prevención del consumo indebido de dichas sustancias, mediante la entrega de información, formación y capacitación del talento humano en todos los niveles, en consonancia con los lineamientos establecidos por el Ministerio de Salud y Protección Social.</p>	Actas de Visita ARL



Identificación de la Norma

Autoridad **Ministerio del Trabajo**

Fecha de publicación **2012**

Tipo de norma **Resolución**

Asunto que regula
La norma

Por la cual se establece el Reglamento de Seguridad para protección contra caídas en trabajo en alturas.

N° norma **1409** [Conoce más aquí](#)

			Requerimiento Legal		Evaluación de Cumplimiento
Item	Tema	Sub Tema	ARTICULO	PARAMETRO NORMATIVO	EVIDENCIA DE CUMPLIMIENTO
106	PROGRAMA DE CAPACITACION	Programa De Capacitación	Todo	Programa de promoción y prevención de caída en alturas.	

Identificación de la Norma



Autoridad **Congreso de la República**

Tipo de norma **Ley**

N° norma **1562** [Cónoce más aquí](#)

Fecha de publicación **2012**

Asunto que regula
La norma **Por la cual se modifica el Sistema de Riesgos Laborales y se dictan otras disposiciones en materia de Salud Ocupacional.**

Requerimiento Legal

Evaluación De Cumplimiento

Item	Tema	Sub Tema	ARTICULO	PARAMETRO NORMATIVO	EVIDENCIA DE CUMPLIMIENTO
107	PROGRAMA DE CAPACITACIÓN	Programa De Capacitación	26	<p>Modifíquese el literal g) y adiciónese el párrafo 2 al artículo 21 del Decreto número 1295 de 1994 así:</p> <p>g) Facilitar los espacios y tiempos para la capacitación de los trabajadores a su cargo en materia de salud ocupacional y para adelantar los programas de promoción y prevención a cargo de las Administradoras de Riesgos Laborales. Parágrafo 2: Referente al teletrabajo, las obligaciones del empleador en Riesgos Laborales y en el Sistema de Gestión de la Seguridad y Salud en el Trabajo SG-SST son las definidas por la normatividad vigente.</p>	<p>Programa de capacitación</p> <p>Programa de Estilos de Vida Saludable</p>

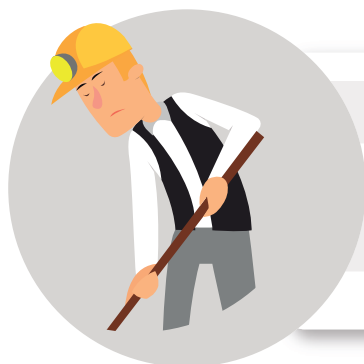

Identificación de la Norma

Autoridad	Congreso de la República	Fecha de publicación	2013
Tipo de norma	Resolución	Asunto que regula La norma	Por la cual se modifica el numeral 5 del artículo 10 y el parágrafo 4 del artículo 11 de la Resolución 1409 de 2012 y se dictan otras disposiciones
N° norma	1903 Conoce más aquí		

Requerimiento Legal

Evaluación de Cumplimiento

Item	Tema	Sub Tema	ARTICULO	PARAMETRO NORMATIVO	EVIDENCIA DE CUMPLIMIENTO
108	PROGRAMA DE CAPACITACIÓN	PROGRAMA DE	4	<p>De acuerdo con lo dispuesto en el parágrafo 4 del artículo 12 de la Resolución 1409 de 2012, las empresas y gremios que deben informar al Ministerio del Trabajo acerca de la creación de las Unidades Vocacionales de Aprendizaje en Empresa - UVAES requieren:</p> <p>1. Presentar certificación de la Administradora de Riesgos Laborales a la cual se encuentra afiliada la empresa, donde conste que su Sistema de Gestión de la Seguridad y Salud en el Trabajo, incluye el Programa de Protección Contra Caídas, verificando la calidad de los equipos y sistemas a utilizar, de acuerdo con lo estipulado en la Resolución 1409 de 2012.</p> <p>2. Presentar el programa de capacitación, el cual debe contener:</p> <p>a. La estructura del programa a impartir, de acuerdo con lo consignado en el artículo 3o de la presente resolución, especificando: los niveles de formación a certificar, los requisitos de ingreso, los mecanismos de evaluación donde se identifiquen los resultados esperados, el plan de seguimiento y tiempo de duración, excepto el Programa de Reentrenamiento de Trabajo Seguro en Alturas, el cual deberá cumplir con lo establecido en el numeral 38 del artículo 2o de la Resolución 1409 de 2012.</p> <p>b. Certificado del entrenador de Trabajo Seguro en Alturas, conforme lo establece el numeral 2 del artículo 12 de la Resolución 1409 de 2012.</p> <p>PARÁGRAFO 1. Una vez aprobada la UVAE, las empresas o los gremios en convenio con estas, antes de iniciar cada curso, deberán enviar a la Dirección de Movilidad y Formación para el Trabajo del Ministerio del Trabajo, el listado de los trabajadores a formar, indicando el nivel del programa, así como el nombre e identificación, edad, género, nivel educativo alcanzado, área de trabajo, cargo actual (trabajadores de la empresa, contratistas y subcontratistas) y lugar donde se desarrollará la capacitación.</p> <p>PARÁGRAFO 2. Finalizada la capacitación, la empresa debe enviar a la Dirección de Movilidad y Formación para el Trabajo del Ministerio del Trabajo, el listado de los trabajadores que culminaron y aprobaron el programa, anexando copia del respectivo certificado, el cual debe contener cumplir los requisitos señalados en el artículo 14 de la Resolución 1409 del 2012.</p>	Autorización para la prestación de servicios de aprendizaje por parte del Ministerio de Trabajo



Identificación de la Norma

Autoridad **Presidencia de la República**

Fecha de publicación **2013**

Tipo de norma **Ley**

Asunto que regula la norma

Por medio de la cual se define la obesidad y las enfermedades crónicas no transmisibles asociadas a esta como una prioridad de salud pública y se adoptan medidas para su control, atención y prevención.

N° norma **1355** [Conoce más aquí](#)

Requerimiento Legal

Evaluación de Cumplimiento

Item	Tema	Sub Tema	ARTICULO	PARAMETRO NORMATIVO	EVIDENCIA DE CUMPLIMIENTO
109	SEGURIDAD VIAL	Plan de seguridad vial	Todo	Habitos Saludables. Se define la obesidad y las enfermedades crónicas no transmisibles asociadas a esta como una prioridad de salud pública y se adoptan medidas para su control, atención y prevención	Programa de Estilos de Hábitos Saludables

Identificación de la Norma



Autoridad Congreso de la República

Tipo de norma Ley

N° norma 1696 [Conoce más aquí](#)

Fecha de publicación 2013

Asunto que regula
La norma

Por medio de la cual se dictan disposiciones penales y administrativas para sancionar la conducción bajo el influjo del alcohol u otras sustancias psicoactivas

Requerimiento Legal

Item	Tema	Sub Tema	ARTICULO	PARAMETRO NORMATIVO
T10	SEGURIDAD VIAL	Certificado de aptitud	1	<p>El artículo 152 de la Ley 769 de 2002, modificado por el artículo 1° de la Ley 1548 de 2012, quedará así: Artículo 152. Sanciones y grados de alcoholemia. Si hecha la prueba, se establece que el conductor se encuentra en alguno de los siguientes grados de alcoholemia, incurrirá en las sanciones respectivas, según el nivel de reincidencia correspondiente de conformidad con lo indicado a continuación para cada evento:</p> <p>1. Grado cero de alcoholemia, entre 20 y 39 mg de etanol/100 ml de sangre total, se impondrá:</p> <p>1.1. Primera vez</p> <p>1.1.1. Suspensión de la licencia de conducción por un (1) año.</p> <p>1.1.2. Multa correspondiente a noventa (90) salarios mínimos diarios legales vigentes (smdlv).</p> <p>1.1.3. Realización de acciones comunitarias para la prevención de la conducción bajo el influjo del alcohol o sustancias psicoactivas, durante veinte (20) horas.</p> <p>1.1.4. Inmovilización del vehículo por un (1) día hábil.</p> <p>1.2. Segunda Vez</p> <p>1.2.1. Suspensión de la licencia de conducción por un (1) año.</p> <p>1.2.2. Multa correspondiente a ciento treinta y cinco (135) salarios mínimos diarios legales vigentes (smdlv).</p> <p>1.2.3. Realización de acciones comunitarias para la prevención de la conducción bajo el influjo del alcohol o sustancias psicoactivas, durante veinte (20) horas.</p> <p>1.2.4. Inmovilización del vehículo por un (1) día hábil.</p> <p>1.3. Tercera Vez</p> <p>1.3.1. Suspensión de la licencia de conducción por tres (3) años.</p> <p>1.3.2. Multa correspondiente a ciento ochenta (180) salarios mínimos diarios legales vigentes (smdlv).</p> <p>1.3.3. Realización de acciones comunitarias para la prevención de la conducción bajo el influjo del alcohol o sustancias psicoactivas, durante treinta (30) horas.</p> <p>1.3.4. Inmovilización del vehículo por tres (3) días hábiles.</p>

Requerimiento Legal

Item	Tema	Sub Tema	ARTICULO	PARAMETRO NORMATIVO
T10	SEGURIDAD VIAL	Certificado de aptitud	1	<p>2. Primer grado de embriaguez, entre 40 y 99 mg de etanol/100 ml de sangre total, se impondrá:</p> <p>2.1. Primera Vez</p> <p>2.2.1. (sic) Suspensión de la licencia de conducción por tres (3) años.</p> <p>2.1.2. Multa correspondiente a ciento ochenta (180) salarios mínimos diarios legales vigentes (smdlv).</p> <p>2.1.3. Realización de acciones comunitarias para la prevención de la conducción bajo el influjo del alcohol o sustancias psicoactivas, durante treinta (30) horas.</p> <p>2.1.4. Inmovilización del vehículo por tres (3) días hábiles.</p> <p>2.2. Segunda Vez</p> <p>2.2.1. Suspensión de la licencia de conducción por seis (6) años.</p> <p>2.2.2. Realización de acciones comunitarias para la prevención de la conducción bajo el influjo del alcohol o sustancias psicoactivas, durante cincuenta (50) horas.</p> <p>2.2.3. Multa correspondiente a doscientos setenta (270) salarios mínimos diarios legales vigentes (smdlv).</p> <p>2.2.4. Inmovilización del vehículo por cinco (5) días hábiles.</p> <p>2.3. Tercera Vez</p> <p>2.3.1. Cancelación de la licencia de conducción.</p> <p>2.3.2. Realización de acciones comunitarias para la prevención de la conducción bajo el influjo del alcohol o sustancias psicoactivas, durante sesenta (60) horas.</p> <p>2.3.3. Multa correspondiente a trescientos sesenta (360) salarios mínimos diarios legales vigentes (smdlv).</p> <p>2.3.4. Inmovilización del vehículo por diez (10) días hábiles.</p> <p>3. Segundo grado de embriaguez, entre 100 y 149 mg de etanol/100 ml de sangre total, se impondrá:</p> <p>3.1. Primera Vez</p> <p>3.1.1. Suspensión de la licencia de conducción por cinco (5) años.</p> <p>3.1.2. Realización de acciones comunitarias para la prevención de la conducción bajo el influjo del alcohol o sustancias psicoactivas, durante cuarenta (40) horas.</p> <p>3.1.3. Multa correspondiente a trescientos sesenta (360) salarios mínimos diarios legales vigentes (smdlv).</p> <p>3.1.4. Inmovilización del vehículo por seis (6) días hábiles.</p> <p>3.2. Segunda Vez</p> <p>3.2.1. Suspensión de la licencia de conducción por diez (10) años.</p> <p>3.2.2. Realización de acciones comunitarias para la prevención de la conducción bajo el influjo del alcohol o sustancias psicoactivas, durante sesenta (60) horas.</p> <p>3.2.3. Multa correspondiente a quinientos cuarenta (540) salarios mínimos diarios legales vigentes (smdlv).</p> <p>3.2.4. Inmovilización del vehículo por diez (10) días hábiles.</p> <p>3.3. Tercera Vez</p> <p>3.3.1. Cancelación de la licencia de conducción.</p> <p>3.3.2. Realización de acciones comunitarias para la prevención de la conducción bajo el influjo del alcohol o sustancias psicoactivas, durante ochenta (80) horas.</p> <p>3.3.3. Multa correspondiente a setecientos veinte (720) salarios mínimos diarios legales vigentes (smdlv).</p> <p>3.3.4. Inmovilización del vehículo por veinte (20) días hábiles.</p> <p>4. Tercer grado de embriaguez, desde 150 mg de etanol/100 ml de sangre total en adelante, se impondrá:</p> <p>4.1. Primera Vez</p> <p>4.1.1. Suspensión de la licencia de conducción por diez (10) años.</p> <p>4.1.2. Realización de acciones comunitarias para la prevención de la conducción bajo el influjo del alcohol o sustancia psicoactivas, durante cincuenta (50) horas.</p> <p>4.1.3. Multa correspondiente a setecientos veinte (720) salarios mínimos diarios legales vigentes (smdlv).</p> <p>4.1.4. Inmovilización del vehículo por diez (10) días hábiles.</p>



Requerimiento Legal

Item	Tema	Sub Tema	ARTICULO	PARAMETRO NORMATIVO
110	SEGURIDAD VIAL	Certificado de aptitud	1	<p>4.2. Segunda Vez 4.2.1. Cancelación de la licencia de conducción. 4.2.2. Realización de acciones comunitarias para la prevención de la conducción bajo el influjo del alcohol o sustancias psicoactivas, durante ochenta (80) horas. 4.2.3. Multa correspondiente a mil ochenta (1.080) salarios mínimos diarios legales vigentes (smdlv). 4.2.4. Inmovilización del vehículo por veinte (20) días hábiles. 4.3. Tercera Vez 4.3.1. Cancelación de la licencia de conducción. 4.3.2. Realización de acciones comunitarias para la prevención de la conducción bajo el influjo del alcohol o sustancias psicoactivas, durante noventa (90) horas. 4.3.3. Multa correspondiente a mil cuatrocientos cuarenta (1.440) salarios mínimos diarios legales vigentes (smdlv). 4.3.4. Inmovilización del vehículo por veinte (20) días hábiles. Parágrafo 1°. Si el conductor reincide en un grado de alcoholemia distinto a aquel en el que fue sorprendido la última vez, se le aplicarán las sanciones del grado en el que sea hallado. Para determinar el orden de reincidencia que corresponda, será considerado el número de ocasiones en que haya sido sancionado con antelación, por conducir bajo el influjo de alcohol en cualquiera de los grados previstos en este artículo.</p> <p>Parágrafo 2°. En todos los casos enunciados, la autoridad de tránsito o quien haga sus veces, al momento de realizar la orden de comparendo procederá a realizar la retención preventiva de la licencia de conducción que se mantendrá hasta tanto quede en firme el acto administrativo que decide sobre la responsabilidad contravencional. La retención deberá registrarse de manera inmediata en el RUNT.</p> <p>NOTA: Parágrafo declarado EXEQUIBLE por la Corte Constitucional mediante Sentencia C-633 de 2014.</p> <p>Parágrafo 3°. Al conductor del vehículo automotor que pese a ser requerido por las autoridades de tránsito, con plenitud de garantías, no permita la realización de las pruebas físicas o clínicas a que se refiere la presente ley o se dé a la fuga, se le cancelará la licencia, se le impondrá multa correspondiente a mil cuatrocientos cuarenta (1.440) salarios mínimos diarios legales vigentes (smdlv) y procederá la inmovilización del vehículo por veinte (20) días hábiles.</p> <p>NOTA: Parágrafo declarado EXEQUIBLE por la Corte Constitucional mediante Sentencia C-633 de 2014.</p> <p>Parágrafo 4°. En el evento en que la alcoholemia sea igual o superior a 20 mg de etanol/100 ml de sangre, se aplicará las sanciones establecidas sin que sea necesario realizar pruebas adicionales para la determinación de la presencia de otras sustancias psicoactivas." vv z zzzvvvvvvv</p>



Identificación de la Norma

Autoridad **Ministerio de Transporte**

Fecha de publicación **2013**

Tipo de norma **Resolución**

Asunto que regula **La norma** Por la cual se aclara el artículo 3° de la Resolución 00315 del 6 de febrero de 2013

N° norma **378** [Conoce más aquí](#)

Requerimiento Legal

Evaluación de Cumplimiento

Item	Tema	Sub Tema	ARTICULO	PARAMETRO NORMATIVO	EVIDENCIA DE CUMPLIMIENTO
III	SEGURIDAD VIAL	Certificado de aptitud	3	<p>El mantenimiento de los vehículos será preventivo y correctivo. El mantenimiento preventivo constituye la serie de intervenciones y reparaciones realizadas al vehículo con la finalidad de anticipar fallas o desperfectos; no podrá entenderse por mantenimiento preventivo las actividades de revisión o inspección. El mantenimiento correctivo es aquel que se ejecuta en cualquier momento al vehículo y ante la evidencia de una falla en cualquiera de sus componentes.</p> <p>El mantenimiento preventivo se realizará a cada vehículo en los periodos determinados por la empresa, para lo cual se garantizará como mínimo el mantenimiento cada dos (2) meses, llevando una ficha de mantenimiento donde consignará el registro de las intervenciones y reparaciones realizadas, indicando día, mes y año, centro especializado e ingeniero mecánico que lo realizó y el detalle de las actividades adelantadas durante la labor.</p> <p>En la ficha de mantenimiento además, se relacionarán las intervenciones correctivas realizadas indicando día, mes y año, centro especializado y técnico que realizó el mantenimiento, detalle de las actividades adelantadas durante la labor de mantenimiento correctivo y lo aprobación de la empresa.</p> <p>Las empresas de transporte deberán ajustar sus fichas físicas de mantenimiento a lo dispuesto en la presente resolución y conservar la de cada vehículo a disposición permanente de las autoridades de inspección, vigilancia y control de su operación.</p>	Plan Estratégico de Seguridad Vial - vehículos seguros



Identificación de la Norma

Autoridad **Presidencia de la República**

Fecha de publicación **2013**

Tipo de norma **Decreto**

Asunto que regula **La norma** Por el cual se reglamentan los artículos 3°, 4°, 5°, 6°, 7°, 9°, 10, 12, 13, 18 y 19 de la Ley 1503 de 2011 y se dictan otras disposiciones

N° norma **2851** [Cónoce más aquí](#)

Requerimiento Legal

Evaluación De Cumplimiento

Item	Tema	Sub Tema	ARTICULO	PARAMETRO NORMATIVO	EVIDENCIA DE CUMPLIMIENTO
T12	SEGURIDAD VIAL	Plan de seguridad vial	10	Además de las acciones contenidas en el artículo 12 de la Ley 1503 de 2011, los Planes estratégicos de Seguridad Vial adoptados por las entidades, organizaciones o empresas que para cumplir sus fines misionales o en el desarrollo de sus actividades posean, fabriquen, ensamblen, comercialicen, contraten, o administren flotas de vehículos automotores o no automotores superiores a diez (10) unidades, o contraten o administren personal de conductores, tanto del sector público como privado deberán adecuarse a lo establecido en las líneas de acción del Plan Nacional de Seguridad Vial 2011-2016 o al documento que lo modifique o sustituya y deberán adaptarse a las características propias de cada entidad, organización o empresa.	Plan Estratégico de Seguridad Vial - vehículos seguros
T13		Habilitación	11	Las organizaciones, empresas o entidades públicas o privadas de las que trata el artículo 10 del presente decreto deberán registrar los Planes Estratégicos en materia de Seguridad Vial, ante el organismo de tránsito que corresponde a la jurisdicción en la cual se encuentra su domicilio, o quien haga sus veces. Los organismos de tránsito donde se efectúe el registro revisarán técnicamente los contenidos del Plan Estratégico de Seguridad Vial, emitirán las observaciones de ajuste a que haya lugar y avalarán dichos planes a través de un concepto de aprobación, verificando la ejecución de los mencionados planes a través de visitas de control, las cuales serán consignadas en un acta de constancia. Dichas visitas deberán ser efectuadas a cada entidad por lo menos una vez al año. En caso de no contar con organismo de tránsito en el municipio deberá hacerse ante la Alcaldía Municipal. Cuando se trate de empresas, organizaciones o entidades del orden nacional el registro deberá hacerse ante la Superintendencia de Puertos y Transporte. Los Planes estratégicos serán objeto de vigilancia y control por parte de los Organismos de tránsito Distritales, Departamentales y Municipales, para ser ajustados en lo que se requiera de conformidad con lo establecido en el artículo 12 de la Ley 1503 de 2011. El ente certificador de la organización, empresa o entidad debe asegurarse que se cumpla con lo dispuesto en esta normativa.	Plan Estratégico de Seguridad Vial



Identificación de la Norma

Autoridad **Ministerio de Transporte**

Fecha de publicación **2014**

Tipo de norma **Resolución**

Asunto que regula **Por la cual se ajusta el Plan Nacional de Seguridad Vial 2011-2021 y se dictan otras disposiciones**

N° norma **2273** [Conoce más aquí](#)

Requerimiento Legal

Evaluación de Cumplimiento

Item	Tema	Sub Tema	ARTICULO	PARAMETRO NORMATIVO	EVIDENCIA DE CUMPLIMIENTO
114	SEGURIDAD VIAL	Habilitación	Todos	Ajusta el Plan Nacional de Seguridad Vial y amplía su vigencia al período al 2021. Define los pilares estratégicos, programas y acciones en relación con la gestión institucional, el comportamiento humano, la atención y rehabilitación a víctimas; la infraestructura y vehículos, forma de coordinación y articulación, lineamientos en el nivel territorial, y régimen de transición.	



Identificación de la Norma

Autoridad **Congreso de la República**

Tipo de norma **Resolución**

N° norma **217** [Conoce más aquí](#)

Fecha de publicación **2014**

Asunto que regula
La norma

Por la cual reglamenta la expedición de los certificados de aptitud física, mental y de coordinación motriz para la conducción de vehículos y se dictan otras disposiciones.

Requerimiento Legal

Evaluación de Cumplimiento

Item	Tema	Sub Tema	ARTICULO	PARAMETRO NORMATIVO	EVIDENCIA DE CUMPLIMIENTO
115	SEGURIDAD VIAL	Seguros	3	<p>Determina en todo el territorio nacional el procedimiento para obtener el Certificado de Aptitud Física, Mental y de Coordinación Motriz para conducir que debe presentar todo aspirante a obtener por primera vez, recategorizar y/o refrendar la licencia de conducción y establecer los rangos de aprobación de la evaluación requerida.</p> <p>CERTIFICADO DE APTITUD FÍSICA, MENTAL Y DE COORDINACIÓN MOTRIZ. Es el documento expedido por el representante legal del Centro de Reconocimiento, o por la persona a quien este delegue, en representación de un Centro de reconocimiento de conductores, mediante el cual se certifica ante las autoridades de tránsito, que el aspirante a obtener por primera vez, recategorizar y/o refrendar la licencia de conducción posee la aptitud física, mental y de coordinación motriz que se requieren para conducir un vehículo automotor.</p>	Certificado de Aptitud



Identificación de la Norma

Autoridad	Ministerio de Transporte	Fecha de publicación	2014
Tipo de norma	Resolución	Asunto que regula	Por la cual se expide la Guía metodológica para la elaboración del Plan Estratégico de Seguridad Vial
N° norma	1565 Conoce más aquí	La norma	

Requerimiento Legal

Evaluación de Cumplimiento

Item	Tema	Sub Tema	ARTICULO	PARAMETRO NORMATIVO	EVIDENCIA DE CUMPLIMIENTO
116	SEGURIDAD VIAL	Habilitación	1	Expedir la guía metodológica para la elaboración del plan estratégico de seguridad vial que estará a cargo de toda entidad, organización o empresa del sector público o privado que para cumplir sus fines misionales "o en el desarrollo de sus actividades posea, fabrique, ensamble, comercialice, contrate, o administre flotas de vehículos automotores o no automotores superiores a diez (10) unidades, o contrate o administre personal de conductores, la cual obra en documento anexo e integrante de la presente resolución.	Plan Estratégico de seguridad Vial

Identificación de la Norma



Autoridad **Dirección Nacional de Bomberos**

Fecha de publicación **2014**

Tipo de norma **Resolución**

Asunto que regula
La norma

Por medio de la cual se reglamenta la conformación, capacitación y entrenamiento para las brigadas contraincendios de los sectores energético, industrial, petrolero, minero, portuario, comercial y similar en Colombia.

N° norma **256** [Conoce más aquí](#)

Requerimiento Legal

Evaluación de Cumplimiento

Item	Tema	Sub Tema	ARTICULO	PARAMETRO NORMATIVO	EVIDENCIA DE CUMPLIMIENTO
117	SEGURIDAD VIAL	seguridad vial	2.2. numeral 4 y 5	<p>4. Brigada: Grupo de empleados con una ocupación laboral, que de acuerdo a las actividades económicas de la empresa y según sus capacidades, tienen como responsabilidad, realizar actividades preventivas y de control de emergencias ante eventualidades de riesgo, siniestro o desastre, dentro de una empresa, industria o establecimiento y tienen como objetivo primordial salvaguardar la vida, bienes y el entorno de los mismos, actuando como primeros respondedores.</p> <p>5. Brigada contraincendibásica o clase I: Grupo de empleados con una ocupación laboral, que de acuerdo a las actividades económicas de la empresa, están formadas, capacitadas y entrenadas para la prevención y atención inicial de emergencias que pueden suscitarse al interior o exterior de la empresa y que estén relacionadas a la misma.</p>	Plan de emergencias
118			3	<p>BRIGADISTA CONTRAINCENDIO.</p> <p>3.1. Las personas que participen de la brigada contraincendio deberán ser escogidos entre los empleados de las instalaciones.</p> <p>3.2. Las personas deben llenar los requisitos establecidos para los miembros de la brigada contraincendio y pueden pertenecer a cualquier área y/o departamento de la empresa.</p> <p>3.3 Cada miembro de la brigada contraincendio debe cooperar, participar y cumplir las disposiciones y normas de la brigada contraincendio y el programa de formación, capacitación y entrenamiento.</p>	Plan de emergencias

Item	Tema	Sub Tema	Requerimiento Legal		Evaluación De Cumplimiento
			ARTICULO	PARAMETRO NORMATIVO	EVIDENCIA DE CUMPLIMIENTO
119			6	<p>El sistema de clasificación asegura que las brigadas contraincendio puedan responder de una manera segura y eficaz.</p> <p>El sistema de clasificación de las brigadas contraincendio ha identificado tres niveles de intervención, estos son: Brigada Contraincendio Básicas o Clase 1, Brigada Contraincendio Intermedia o Clase II y Brigada Contraincendio Especializada o Clase III.</p> <p>Los requisitos mínimos que deben cumplir las brigadas contraincendio serán los contenidos en esta resolución.</p> <p>6.1 BRIGADA CONTRAINCENDIO BÁSICA O CLASE I.</p> <p>6.1.1 Los elementos, herramientas, equipos y accesorios que una brigada básica o clase I debe tener son:</p> <ul style="list-style-type: none"> -- Extintores portátiles según el tipo de riesgo y la capacidad extintora que establezca la normatividad nacional vigente, para el área a cubrir. 6.1.2 Los Trajes o vestidos de protección mínimos son: -- Uniforme completo de manga larga con reflectivos, de acuerdo a su tipo de riesgo y normatividad. -- Casco tipo industrial, con barbuquejo de tres puntos. -- Guantes tipo ingeniero. -- Protección visual. -- Protección respiratoria de acuerdo al tipo de riesgo.-- Calzado adecuado para el tipo de riesgo. 	Plan de emergencias
120			25	Los costos de los cursos de capacitación y entrenamiento serán asumidos por las empresas o instituciones solicitantes.	Presupuesto del Sistema de Gestión de Seguridad y Salud en el Trabajo

Identificación de la Norma



Autoridad Ministerio del Trabajo

Fecha de publicación 2015

Tipo de norma Decreto

Asunto que regula Por medio del cual se expide el Decreto Único Reglamentario del Sector Trabajo

N° norma 1072 [Cónoce más aquí](#)

La norma

Requerimiento Legal

Evaluación De Cumplimiento

Item	Tema	Sub Tema	ARTICULO	PARAMETRO NORMATIVO	EVIDENCIA DE CUMPLIMIENTO
121	SEGURIDAD VIAL	Seguridad Vial	2.2.1.2.3.1.	Acumulación de horas para actividades recreativas, culturales o de capacitación. Para efectos de dar cumplimiento a lo establecido en el artículo 21 de la Ley 50 de 1990, las dos (2) horas de la jornada de cuarenta y ocho (48) semanales a que esta norma se refiere, podrán acumularse hasta por un (1) año. En todo caso, los trabajadores tendrán derecho a un número de horas equivalente a dos (2) semanales en el período del programa respectivo dentro de la jornada de trabajo.	
122		Seguridad Vial	2.2.1.2.3.2.	Programas recreativos, culturales o de capacitación. El empleador elaborará los programas que deban realizarse para cumplir con lo previsto en el artículo 21 de la Ley 50 de 1990. Dichos programas estarán dirigidos a la realización de actividades recreativas, culturales, deportivas o de capacitación, incluyendo en éstas las relativas a aspectos de salud ocupacional, procurando la integración de los trabajadores, el mejoramiento de la productividad y de las relaciones laborales.	Programa de Estilos de Vida Saludable Programa de Capacitación

			Requerimiento Legal		Evaluación De Cumplimiento
Item	Tema	Sub Tema	ARTICULO	PARAMETRO NORMATIVO	EVIDENCIA DE CUMPLIMIENTO
123	SEGURIDAD VIAL	Seguridad Vial	2.2.4.2.2.15.	Obligaciones del contratante. El contratante debe cumplir con las normas del Sistema General de Riesgos Laborales, en especial, las siguientes: 5. Permitir la participación del contratista en las capacitaciones que realice el Comité Paritario de Seguridad y Salud en el Trabajo.	Programa de Capacitación
124		Seguridad Vial	Artículo 2.2.4.6.8. numeral 9 inciso 2	Obligaciones de los empleadores. El empleador está obligado a la protección de la seguridad y la salud de los trabajadores, acorde con lo establecido en la normatividad vigente. Dentro del Sistema de Gestión de la Seguridad y Salud en el Trabajo (SG-SST) en la empresa, el empleador tendrá entre otras, las siguientes obligaciones: El empleador debe garantizar la capacitación de los trabajadores en los aspectos de seguridad y salud en el trabajo de acuerdo con las características de la empresa, la identificación de peligros, la evaluación y valoración de riesgos relacionados con su trabajo, incluidas las disposiciones relativas a las situaciones de emergencia, dentro de la jornada laboral de los trabajadores directos o en el desarrollo de la prestación del servicio de los contratistas;	Programa de Capacitación
125		Seguridad Vial	2.2.4.6.11	Capacitación en seguridad y salud en el trabajo - SST. El empleador o contratante debe definir los requisitos de conocimiento y práctica en seguridad y salud en el trabajo necesarios para sus trabajadores, también debe adoptar y mantener disposiciones para que estos los cumplan en todos los aspectos de la ejecución de sus deberes u obligaciones, con el fin de prevenir accidentes de trabajo y enfermedades laborales. Para ello, debe desarrollar un programa de capacitación que proporcione conocimiento para identificar los peligros y controlar los riesgos relacionados con el trabajo, hacerlo extensivo a todos los niveles de la organización incluyendo a trabajadores dependientes, contratistas, trabajadores cooperados y los trabajadores en misión, estar documentado, ser impartido por personal idóneo conforme a la normatividad vigente. PARÁGRAFO 1. El programa de capacitación en seguridad y salud en el trabajo -SST, debe ser revisado mínimo una (1) vez al año, con la participación del Comité Paritario o Vigía de Seguridad y Salud en el Trabajo y la alta dirección de la empresa: con el fin de identificar las acciones de mejora. PARÁGRAFO 2. El empleador proporcionará a todo trabajador que ingrese por primera vez a la empresa, independiente de su forma de contratación y vinculación y de manera previa al inicio de sus labores, una inducción en los aspectos generales y específicos de las actividades a realizar, que incluya entre otros, la identificación y el control de peligros y riesgos en su trabajo y la prevención de accidentes de trabajo y enfermedades laborales.	Programa de Capacitación



			Requerimiento Legal		Evaluación De Cumplimiento
Item	Tema	Sub Tema	ARTICULO	PARAMETRO NORMATIVO	EVIDENCIA DE CUMPLIMIENTO
126	SEGURIDAD VIAL	Seguridad Vial	Artículo 2.2.4.6.8. numeral 9 inciso 2	<p>Documentación. El empleador debe mantener disponibles y debidamente actualizados entre otros, los siguientes documentos en relación con el Sistema de Gestión de la Seguridad y Salud en el Trabajo SG-SST:</p> <p>6. El programa de capacitación anual en seguridad y salud en el trabajo - SST, así como de su cumplimiento incluyendo los soportes de inducción, reinducción y capacitaciones de los trabajadores dependientes, contratistas, cooperados y en misión;</p>	Programa de capacitación
		Seguridad Vial	2.2.4.6.25	<p>El empleador o contratante debe implementar y mantener las disposiciones necesarias en materia de prevención, preparación y respuesta ante emergencias, con cobertura a todos los centros y turnos de trabajo y todos los trabajadores, independiente de su forma de contratación o vinculación, incluidos contratistas y subcontratistas, así como proveedores y visitantes.</p> <p>Para ello debe implementar un plan de prevención, preparación y respuesta ante emergencias que considere como mínimo, los siguientes aspectos:</p> <ol style="list-style-type: none"> 1. Identificar sistemáticamente todas las amenazas que puedan afectar a la empresa; 2. Identificar los recursos disponibles, incluyendo las medidas de prevención y control existentes al interior de la empresa para prevención, preparación y respuesta ante emergencias, así como las capacidades existentes en las redes institucionales y de ayuda mutua; 3. Analizar la vulnerabilidad de la empresa frente a las amenazas identificadas, considerando las medidas de prevención y control existentes; 4. Valorar y evaluar los riesgos considerando el número de trabajadores expuestos, los bienes y servicios de la empresa; 5. Diseñar e implementar los procedimientos para prevenir y controlar las amenazas priorizadas o minimizar el impacto de las no prioritarias; 6. Formular el plan de emergencia para responder ante la inminencia u ocurrencia de eventos potencialmente desastrosos; 7. Asignar los recursos necesarios para diseñar e implementar los programas, procedimientos o acciones necesarias, para prevenir y controlar las amenazas prioritarias o minimizar el impacto de las no prioritarias; 8. Implementar las acciones factibles, para reducir la vulnerabilidad de la empresa frente a estas amenazas que incluye entre otros, la definición de planos de instalaciones y rutas de evacuación; 9. Informar, capacitar y entrenar incluyendo a todos los trabajadores, para que estén en capacidad de actuar y proteger su salud e integridad, ante una emergencia real o potencial; 	<p>Análisis de vulnerabilidad</p> <p>Plan de Emergencias</p> <p>Presupuesto del Sistema de gestión de seguridad y salud en el trabajo</p> <p>Programa de capacitación</p>

127

			Requerimiento Legal		Evaluación De Cumplimiento
Item	Tema	Sub Tema	ARTICULO	PARAMETRO NORMATIVO	EVIDENCIA DE CUMPLIMIENTO
127	SEGURIDAD VIAL	Seguridad Vial	2.2.4.6.25	<p>10. Realizar simulacros como mínimo una (1) vez al año con la participación de todos los trabajadores;</p> <p>11. Conformar, capacitar, entrenar y dotar la brigada de emergencias, acorde con su nivel de riesgo y los recursos disponibles, que incluya la atención de primeros auxilios;</p> <p>12. Inspeccionar con la periodicidad que sea definida en el SG-SST, todos los equipos relacionados con la prevención y atención de emergencias incluyendo sistemas de alerta, señalización y alarma, con el fin de garantizar su disponibilidad y buen funcionamiento; y</p> <p>13. Desarrollar programas o planes de ayuda mutua ante amenazas de interés común, identificando los recursos para la prevención, preparación y respuesta ante emergencias en el entorno de la empresa y articulándose con los planes que para el mismo propósito puedan existir en la zona donde se ubica la empresa.</p>	Certificado curso 50 horas del sistema de gestión de seguridad y salud en el trabajo
128		Seguridad Vial	2.2.4.6.35	<p>Los responsables de la ejecución de los Sistema de Gestión de la Seguridad y Salud en el Trabajo (SG-SST), deberán realizar el curso de capacitación virtual de cincuenta (50) horas sobre el Sistema de Gestión de la Seguridad y Salud en el Trabajo (SG-SST) que defina el Ministerio del Trabajo en desarrollo de las acciones señaladas en el literal a) del artículo 12 de la Ley 1562 de 2012, y obtener el certificado de aprobación del mismo.</p>	
129		Seguridad Vial	2.2.6.3.29.	<p>Capacitación impartida por el empleador. Cuando la formación de uno o varios aprendices comprendidos dentro de la cuota obligatoria sea impartida por el empleador directamente o a través de un tercero diferente al SENA, el empleador podrá solicitar el reembolso económico del costo de la formación en proporción de los aprendices capacitados de esta manera, cuyo monto será definido por el SENA tomando en consideración los costos equivalentes en que incurre el SENA en cursos de formación similares. En ningún caso el monto reembolsable al año por empresa podrá superar el 50% del valor de los aportes parafiscales al SENA de la respectiva empresa.</p>	
130		Seguridad Vial	2.2.4.6.35	<p>Los responsables de la ejecución de los Sistema de Gestión de la Seguridad y Salud en el Trabajo (SG-SST), deberán realizar el curso de capacitación virtual de cincuenta (50) horas sobre el Sistema de Gestión de la Seguridad y Salud en el Trabajo (SG-SST) que defina el Ministerio del Trabajo en desarrollo de las acciones señaladas en el literal a) del artículo 12 de la Ley 1562 de 2012, y obtener el certificado de aprobación del mismo.</p>	Certificado curso 50 horas del sistema de gestión de seguridad y salud en el trabajo



Identificación de la Norma

Autoridad	Presidencia de la República	Fecha de publicación	2015
Tipo de norma	Decreto	Asunto que regula La norma	Por el cual se establece el Reglamento de Seguridad en las Labores Mineras subterráneas
N° norma	1886	Conoce más aquí	

Requerimiento Legal

Evaluación de Cumplimiento

Item	Tema	Sub Tema	ARTICULO	PARAMETRO NORMATIVO	EVIDENCIA DE CUMPLIMIENTO
131	PLAN DE EMERGENCIAS	PLAN DE EMERGENCIAS	29	<p>"Plan de emergencias. Toda empresa que realice labores mineras subterráneas debe elaborar un Plan de Emergencias conforme a lo establecido en el numeral 18 del artículo 11 de la Resolución 1016 de 1989 de los Ministerios de Trabajo y Seguridad Social y de Salud, o las normas que la modifiquen, adicionen o sustituyan, considerando además los siguientes aspectos:</p> <ol style="list-style-type: none"> 1. Tipo de emergencia o análisis de vulnerabilidad. 2. Señalización interna de la mina e indicación de las vías de escape y refugios. 3. Sistemas de alarma y comunicaciones. 4. Instrucción del personal. 5. Simulacros y funcionamiento de brigadas de rescate. 6. Puntos de activación de sistemas de alarma sonora y lumínica; y, 7. Planes operativos normalizados en evacuación, incendio, sismo, fuga de gases, explosión, rescate, humos al interior de la mina, incendio forestal, evacuación de lesionados y de las demás amenazas identificadas en el análisis de vulnerabilidad de la mina. <p>Una vez elaborado, debe darlo a conocer a sus trabajadores y practicarlo realizando un simulacro por lo menos una vez por año.</p> <p>PARÁGRAFO. Toda mina debe disponer de refugio(s) de seguridad en su interior, los cuales deberán estar provistos de los elementos indispensables que garanticen la supervivencia de las personas afectadas por algún siniestro, para la adecuación de los mismos tendrán un plazo de un (1) año a partir de la publicación del presente Reglamento.</p>	

Requerimiento Legal

Evaluación de Cumplimiento

Item	Tema	Sub Tema	ARTICULO	PARAMETRO NORMATIVO	EVIDENCIA DE CUMPLIMIENTO
131	PLAN DE EMERGENCIAS	PLAN DE EMERGENCIAS	29	<p>Estos refugios deberán estar dotados como mínimo de los siguientes elementos:</p> <ol style="list-style-type: none"> 1. Alimentos no perecederos. 2. Agua potable, frecuentemente renovada. 3. Cilindros de oxígeno. 4. Ropa de trabajo para cambio. 5. Elementos de primeros auxilios; y, 6. Manuales explicativos para auxiliar a lesionados. <p>La ubicación de los refugios, será en función del avance de los frentes de trabajo, siendo en lo posible, reubicables. "</p>	
132			30	<p>"Primeros Auxilios. Toda labor subterránea debe contar con los elementos necesarios para prestar los primeros auxilios y el transporte de lesionados, incluyendo como mínimo los siguientes elementos:</p> <ol style="list-style-type: none"> 1. Camillas rígidas con inmovilizadores de extremidades superiores e inferiores, para rescate y transporte, instaladas en lugares visibles, de fácil acceso y señalizadas; 2. Mantas o cobijas; y, 3. Botiquín de primeros auxilios con los elementos básicos para la atención de accidentados, de acuerdo con las características de cada mina; por lo anterior, su contenido debe ser definido con la asesoría de la respectiva Administradora de Riesgos Laborales (ARL), a la que se encuentre afiliada la empresa." 	

Requerimiento Legal				Evaluación de Cumplimiento	
Item	Tema	Sub Tema	ARTICULO	PARAMETRO NORMATIVO	EVIDENCIA DE CUMPLIMIENTO
133	PLAN DE EMERGENCIAS	PLAN DE EMERGENCIAS	31	<p>"Brigada de emergencia. El titular del derecho minero, el explotador minero y el empleador minero que realice labores subterráneas debe disponer de una brigada de emergencia, conformada por trabajadores capacitados y certificados como brigadistas, socorredores mineros y/o auxiliares de salvamento minero. El número de brigadistas o socorredores mineros será como mínimo igual al treinta por ciento (30%) del total de trabajadores de la mina o labor subterránea, garantizando que haya brigadistas en todos los turnos.</p> <p>PARÁGRAFO 1°. Los costos de la capacitación de la brigada de emergencia o grupo de socorredores mineros, estarán a cargo del titular del derecho minero, el explotador minero y el empleador minero, excepto cuando esta sea impartida por la autoridad minera, encargada de la administración de los recursos mineros.</p> <p>PARÁGRAFO 2°. Las Administradoras de Riesgos Laborales impartirán la capacitación básica para la conformación de la brigada de emergencias.</p>	
134			34	Capacitación de la brigada de emergencias. El titular del derecho minero, el explotador minero y el empleador minero debe reentrenar, al menos una (1) vez al año a sus socorredores mineros y/o auxiliares de salvamento minero sobre las actividades de salvamento minero, para lo cual podrá utilizar sus propios recursos o hacerlo a través de la autoridad minera, encargada del manejo del recurso minero.	
135			33	Transporte de lesionados. Cuando se requiera trasladar personal accidentado o lesionado a la institución prestadora de servicio de salud, debe realizarse en un equipo de transporte acondicionado y adaptado para el traslado del afectado en forma segura. El titular del derecho minero, el explotador minero y el empleador minero podrá realizar convenios para tener a disposición ambulancias o tener una propia.	

		Requerimiento Legal		Evaluación de Cumplimiento	
Item	Tema	Sub Tema	ARTICULO	PARAMETRO NORMATIVO	EVIDENCIA DE CUMPLIMIENTO
136	PLAN DE EMERGENCIAS	PLAN DE EMERGENCIAS	233	<p>"Prevención, capacitación y atención de emergencias mineras. Las actividades de prevención, capacitación y atención de emergencias mineras, estarán bajo la dirección, vigilancia y control de la Agencia Nacional de Minería (ANM), o quien haga sus veces. Esta Agencia será responsable de la capacitación de los auxiliares de salvamento minero y socorredores mineros y llevará a cabo las acciones de salvamento minero y prestación de ayuda a las minas subterráneas de carbón o labores mineras subterráneas, cuando esté amenazada la vida o salud del personal. Igualmente lo hará, en los eventos en que esté amenazada la seguridad en las actividades de desarrollo, preparación y explotación de la mina, como resultado de los incendios subterráneos, explosiones de gases y polvo, irrupción de agua a las excavaciones mineras, derrumbes de las excavaciones y otros riesgos mineros.</p> <p>PARÁGRAFO. El titular del derecho minero, el explotador minero y el empleador minero, debe brindar toda la ayuda posible a los grupos de salvamento, cuando ocurra una emergencia en su mina."</p>	
			234	<p>"Socorredores mineros. El titular del derecho minero, el explotador minero y el empleador minero, deben contar dentro de su personal con Socorredores Mineros, conforme a lo establecido en este Reglamento.</p> <p>PARÁGRAFO 1°. El explotador minero está en la obligación de sufragar los gastos por exámenes médicos de selección de socorredores y los demás gastos y salarios correspondientes al tiempo dedicado por el trabajador a las capacitaciones.</p> <p>PARÁGRAFO 2°. El explotador minero de una labor subterránea en la cual ocurra una emergencia minera, está en la obligación de sufragar los gastos de transporte, hospedaje, alimentación y jornales de los socorredores y auxiliares mineros que participen en la acción de salvamento. El incumplimiento de esta obligación, acarreará las sanciones dispuestas en las normas vigentes.</p>	
137					

			Requerimiento Legal		Evaluación de Cumplimiento
Item	Tema	Sub Tema	ARTICULO	PARAMETRO NORMATIVO	EVIDENCIA DE CUMPLIMIENTO
138	PLAN DE EMERGENCIAS	PLAN DE EMERGENCIAS	240	Actualización del plan de emergencias y contingencias. El titular del derecho minero, el explotador minero y el empleador minero está en la obligación de actualizar el plan de emergencias y contingencias, por lo menos cada seis meses (6) o antes, si lo considera necesario.	
139			241	Obligación de dar aviso en caso de emergencia. El titular del derecho minero, el explotador minero y el empleador minero o el responsable técnico de la labor minera subterránea, en caso de incendio, explosión, derrumbe, inundación o cualquier otro evento que ponga en riesgo la vida e integridad física del personal y del yacimiento, están obligados a informar inmediatamente a la ESSM o PASSM, de la Agencia Nacional de Minería (ANM), o quien haga sus veces.	



Identificación de la Norma

Autoridad	Presidencia de la República	Fecha de publicación	2015
Tipo de norma	Decreto	Asunto que regula	Por el cual se establece el Reglamento de Seguridad en las Labores Mineras subterráneas
N° norma	1886	Conoce más aquí	

Requerimiento Legal

Evaluación de Cumplimiento

Item	Tema	Sub Tema	ARTICULO	PARAMETRO NORMATIVO	EVIDENCIA DE CUMPLIMIENTO
140	PROGRAMA DE CAPACITACIÓN	PROGRAMA DE CAPACITACIÓN	14	"Obligatoriedad en la capacitación o certificación de competencias laborales minera subterráneas. Todos los trabajadores que desarrollen labores subterráneas y trabajadores que adelanten labores de superficie relacionadas con minería subterránea, deberán capacitarse ante las entidades competentes para adelantar trabajo seguro en dichas labores. PARÁGRAFO. El titular del derecho minero, el explotador minero y el empleador deben adelantar un proceso de reentrenamiento de los trabajadores que realicen labores mineras subterráneas, al menos una (1) vez al año, lo cual puede hacerlo directamente bajo el mecanismo de UVAE o a través de terceros autorizados en el presente Reglamento. Debe quedar prueba del reentrenamiento, que puede ser mediante lista de asistencia, constancia o certificado."	
141		PROGRAMA DE CAPACITACIÓN	15	"Personas objeto de la capacitación o certificación en competencias laborales. Se deben capacitar o certificar en competencias laborales en seguridad y salud en labores subterráneas, en forma obligatoria: 1. El personal directivo o aquellos trabajadores que tomen decisiones técnicas o administrativas en relación con la aplicación de este Reglamento; 2. Los trabajadores en labores mineras subterráneas y trabajadores que adelanten labores de superficie relacionadas con esta. 3. Los entrenadores en seguridad y salud en labores mineras subterráneas; y, 4. Los aprendices de formación titulada de las instituciones de formación para el trabajo y el SENA, que ofrezcan programas en los que en su práctica o vida laboral puedan realizar labores mineras subterráneas, deben ser capacitados en seguridad y salud en labores mineras subterráneas en el nivel avanzado por la misma institución y deben darle la correspondiente certificación."	

Requerimiento Legal

Evaluación de Cumplimiento

Item	Tema	Sub Tema	ARTICULO	PARAMETRO NORMATIVO	EVIDENCIA DE CUMPLIMIENTO
142	PROGRAMA DE CAPACITACIÓN	PROGRAMA DE CAPACITACIÓN	16	<p>"Contenidos de los programas de capacitación. Los programas de capacitación en seguridad y salud en labores mineras subterráneas hacen parte de la capacitación para la seguridad ocupacional, por lo tanto se regirán por las normas establecidas por el Gobierno nacional.</p> <p>El contenido mínimo de los programas, será el siguiente:</p> <p>1. Nivel básico. Este curso está dirigido a personal directivo y personal que tome decisiones técnicas y administrativas, que no ingresan a las labores mineras subterráneas y tendrá una intensidad mínima de diez (10) horas, abordando por lo menos los siguientes temas:</p> <p>a) Requisitos legales sobre labores mineras subterráneas y seguridad y salud en el trabajo;</p> <p>b) Conceptos básicos de derecho laboral, incluyendo derechos y deberes en el Sistema General de Seguridad Social Integral;</p> <p>c) Responsabilidad civil, penal, administrativa y ambiental;</p> <p>d) Marco conceptual sobre prevención y protección contra riesgos de accidentes de trabajo y enfermedades laborales en actividades desarrolladas en las labores mineras subterráneas, permisos de trabajo, procedimiento de activación del plan de emergencias y contingencias.</p> <p>e) Procedimiento para identificar, mitigar o eliminar los riesgos de accidente o enfermedades en labores mineras subterráneas;</p> <p>f) Importancia y características del Plan de Sostenimiento; y,</p> <p>g) Responsabilidades legales sobre el manejo de explosivos y sus accesorios.</p> <p>Esta capacitación puede ser presencial o virtual y debe repetirse en su totalidad por lo menos cada dos (2) años, razón por la cual no requiere reentrenamiento.</p> <p>2. Nivel avanzado. Este curso está dirigido a trabajadores operativos y aprendices que realicen actividades en labores mineras subterráneas o en superficie relacionada con estas, tendrá una intensidad mínima de cuarenta (40) horas, de las cuales mínimo serán veinte (20) teóricas y veinte (20) entrenamiento práctico.</p>	

Requerimiento Legal

Evaluación de Cumplimiento

Item	Tema	Sub Tema	ARTICULO	PARAMETRO NORMATIVO	EVIDENCIA DE CUMPLIMIENTO
142	PROGRAMA DE CAPACITACIÓN	PROGRAMA DE CAPACITACIÓN	16	<p>El personal directivo y personal que ingrese a las labores mineras subterráneas que tome decisiones técnicas o administrativas en relación con la aplicación de este reglamento, como supervisores, técnicos responsables, entre otros, deben tomar este nivel con una intensidad mínima de ochenta (80) horas, de las cuales mínimo serán cuarenta (40) teóricas y cuarenta (40) de entrenamiento práctico; abordando por lo menos los siguientes temas:</p> <ul style="list-style-type: none"> a) Naturaleza de los peligros del accidente de trabajo, enfermedades laborales en labores mineras subterráneas y fomento del autocuidado en las personas. b) Requisitos legales sobre labores mineras subterráneas y seguridad y salud en el trabajo; c) Conceptos básicos de derecho laboral, incluyendo derechos y deberes en el Sistema General de Seguridad Social Integral; d) Responsabilidad civil, penal, administrativa y ambiental; e) Procedimientos para manipular y almacenar equipos y materiales utilizados en las labores subterráneas; f) Procedimientos para manipular y almacenar los equipos de protección personal; g) Medidas de prevención de accidentes o enfermedades en labores mineras subterráneas que incluya aspectos técnicos de prevención por acumulación y explosión de gases, caída de rocas, riesgos electromecánicos, manejo seguro de explosivos, entre otros, y para los que trabajan en explotación de minas de carbón el tema de prevención de explosión de polvo de carbón. h) Aspectos básicos sobre equipos de medición y control de gases; i) Conceptos básicos de autorrescate, rescate y fundamentos de primeros auxilios; j) Permisos de trabajo; k) Importancia y características del Plan de Sostenimiento. <p>Para el caso de las minas de oro debe incluirse además de los anteriores, como requisito mínimo del programa, la manipulación segura de sustancias para el beneficio del oro.</p>	



Item	Tema	Sub Tema	Requerimiento Legal		Evaluación de Cumplimiento
			ARTICULO	PARAMETRO NORMATIVO	EVIDENCIA DE CUMPLIMIENTO
142	PROGRAMA DE CAPACITACIÓN	PROGRAMA DE CAPACITACIÓN	16	<p>PARÁGRAFO 1°. Las empresas o minas con más de cien (100) trabajadores que utilicen el mecanismo de las Unidades Vocacionales de Aprendizaje, podrán reducir la intensidad mínima del nivel avanzado hasta un veinticinco por ciento (25%), siempre y cuando prevea que con la intensidad establecida por ellos y con la aplicación de los estándares de seguridad aplicados, sus trabajadores disminuirán lesiones graves o mortales.</p> <p>PARÁGRAFO 2°. Para aquellos trabajadores que no sepan leer y escribir se debe contar con herramientas pedagógicas que permitan la transferencia y aplicabilidad de los conocimientos relacionados con la seguridad y salud en el trabajo en las labores subterráneas."</p>	
143			21	<p>Capacitación sobre uso de elementos y equipos de protección personal. Los trabajadores deben recibir capacitación del titular minero o explotador minero, al menos una (1) vez por año sobre su uso, mantenimiento, reposición y almacenamiento, de los elementos y equipos de protección personal, de lo cual debe quedar registro o evidencia, la cual estará a disposición de las autoridades competentes en las instalaciones de la labor subterránea. Esta capacitación debe comprender como mínimo, los siguientes temas:</p> <ol style="list-style-type: none"> 1. Los efectos sobre la salud que tiene la exposición a los diferentes riesgos de la mina y la importancia del uso correcto de los elementos y equipos de protección personal. 2. Las circunstancias en que deben utilizarse y la manera de reconocerlas. 3. El uso correcto y la comprobación de su postura. 4. La forma de comprobar el funcionamiento correcto. 5. El uso, mantenimiento, reposición y almacenamiento que se debe dar a los elementos y equipos de protección personal. 6. Inspección previa al uso del elemento o equipo. 7. Utilización simultánea de varios elementos y equipos de protección personal, cuando sea necesario, para lo cual se deberá instruir sobre la sinergia entre ellos; y 8. La forma de identificar las necesidades de mantenimiento o reposición. 	

Item	Tema	Sub Tema	Requerimiento Legal		Evaluación de Cumplimiento
			ARTICULO	PARAMETRO NORMATIVO	EVIDENCIA DE CUMPLIMIENTO
144	PROGRAMA DE CAPACITACIÓN	PROGRAMA DE CAPACITACIÓN	32	Capacitación de la brigada de emergencias. El titular del derecho minero, el explotador minero y el empleador minero debe reentrenar, al menos una (1) vez al año a sus socorredores mineros y/o auxiliares de salvamento minero sobre las actividades de salvamento minero, para lo cual podrá utilizar sus propios recursos o hacerlo a través de la autoridad minera, encargada del manejo del recurso minero.	
145			190	Capacitación de trabajadores. Los trabajadores que operen y hagan mantenimiento a las máquinas, motores y transmisiones en general, deben estar debidamente capacitados.	
146			233	<p>Prevención, capacitación y atención de emergencias mineras. Las actividades de prevención, capacitación y atención de emergencias mineras, estarán bajo la dirección, vigilancia y control de la Agencia Nacional de Minería (ANM), o quien haga sus veces. Esta Agencia será responsable de la capacitación de los auxiliares de salvamento minero y socorredores mineros y llevará a cabo las acciones de salvamento minero y prestación de ayuda a las minas subterráneas de carbón o labores mineras subterráneas, cuando esté amenazada la vida o salud del personal. Igualmente lo hará, en los eventos en que esté amenazada la seguridad en las actividades de desarrollo, preparación y explotación de la mina, como resultado de los incendios subterráneos, explosiones de gases y polvo, irrupción de agua a las excavaciones mineras, derrumbes de las excavaciones y otros riesgos mineros.</p> <p>PARÁGRAFO. El titular del derecho minero, el explotador minero y el empleador minero, debe brindar toda la ayuda posible a los grupos de salvamento, cuando ocurra una emergencia en su mina.</p>	



Identificación de la Norma

Autoridad	Corte Consitucional	Fecha de publicación	2015
Tipo de norma	Sentencia	Asunto que regula	Expresiones referidas a personas con discapacidad
N° norma	C458 Conoce más aquí	La norma	

Requerimiento Legal

Evaluación de Cumplimiento

Item	Tema	Sub Tema	ARTICULO	PARAMETRO NORMATIVO	EVIDENCIA DE CUMPLIMIENTO
147	PROGRAMA REINCORPORACIÓN LABORAL	Seguridad Vial	Todos	Los trabajador con estabilidad laboral reforzada deben ser discapacitados o en situación de discapacidad.	



Identificación de la Norma

Autoridad	Presidencia de la República	Fecha de publicación	2015
Tipo de norma	Decreto	Asunto que regula	Por medio del cual se expide el Decreto Único Reglamentario del Sector Transporte.
N° norma	1079 Conoce más aquí	La norma	

Requerimiento Legal

Evaluación de Cumplimiento

Item	Tema	Sub Tema	ARTICULO	PARAMETRO NORMATIVO	EVIDENCIA DE CUMPLIMIENTO
148	SEGURIDAD VIAL	Plan de seguridad vial	2.3.2.3.1	<p>Obligatoriedad del Plan Estratégico de Seguridad Vial. Los Planes estratégicos de Seguridad Vial adoptados por las entidades, organizaciones o empresas que para cumplir sus fines misionales o en el desarrollo de sus actividades posean, fabriquen, ensamblen, comercialicen, contraten, o administren flotas de vehículos automotores o no automotores superiores a diez (10) unidades, o contraten o administren personal de conductores, tanto del sector público como privado deberán adecuarse a lo establecido en las líneas de acción del Plan Nacional de Seguridad Vial y deberán adaptarse a las características propias de cada entidad, organización o empresa. Dichas líneas de acción son:</p> <p>a) Toda organización, empresa o entidad pública o privada que ejerza su actividad dentro del territorio colombiano, en cabeza de sus presidentes, directores o gerentes, deberá liderar el proceso de creación e implementación de su Plan Estratégico de Seguridad Vial. Dicho Plan, entre otros aspectos, deberá contribuir a generar conciencia entre el personal y lograr el compromiso de toda la institución o compañía para emprender acciones y/o procedimientos a favor de la implementación de la política interna de Seguridad Vial. Esta actividad deberá contar con mecanismos de coordinación entre todos los involucrados y propender por el alcance de las metas, las cuales serán evaluadas trimestralmente por cada entidad mediante indicadores de gestión e indicadores de resultados con el propósito de medir su grado de efectividad.</p>	Plan Estratégico de Seguridad Vial



			Requerimiento Legal		Evaluación de Cumplimiento
Item	Tema	Sub Tema	ARTICULO	PARAMETRO NORMATIVO	EVIDENCIA DE CUMPLIMIENTO
149	SEGURIDAD VIAL	Plan de seguridad vial	2.3.2.3.1	<p>Para ello deberán prever dentro de su organización mecanismos que permitan contar con una figura encargada de la gestión y del diseño de los planes, para su correspondiente implementación y seguimiento a través de un equipo técnico idóneo. Dentro del mapa de procesos de la organización se establecerán las pautas que permitan incorporar permanentemente el diseño, implementación y reingeniería del Plan Estratégico de Seguridad Vial.</p> <p>b) Comportamiento humano: la organización, empresa o entidad pública o privada deberá, a través de su Comité Paritario de Salud Ocupacional (Copaso) y su Administradora de Riesgos Laborales (ARL), implementar mecanismos de capacitación en Seguridad Vial que cuenten con personal técnico experto, que realice estudios del estado general de salud de sus empleados con la forma y periodicidad que establezca el Ministerio del Trabajo.</p> <p>Adicionalmente, los mecanismos de capacitación en Seguridad Vial que implementen las organizaciones, empresas o entidades públicas o privadas deberán contar para su elaboración con la participación de personas naturales o jurídicas con conocimiento especializado en tránsito, transporte o movilidad. Las organizaciones, empresas o entidades públicas o privadas establecerán mecanismos que permitan la sensibilización y capacitación del recurso humano con el que cuentan, con el fin de que adopten buenas prácticas y conductas seguras de movilidad, tanto en el ámbito laboral de acuerdo con la función misional de la organización, empresa o entidad pública o privada, como en la vida cotidiana.</p>	Plan Estratégico de Seguridad Vial
150			<p>c) Vehículos Seguros: la organización, empresa o entidad pública o privada, deberá diseñar e instituir un plan de mantenimiento preventivo de sus vehículos de ajuste periódico, en el que se establezcan los puntos estratégicos de revisión, duración, periodicidad, condiciones mínimas de seguridad activa y seguridad pasiva y se prevea la modernización de la flota, de conformidad con la normatividad vigente, para garantizar que estos se encuentran en óptimas condiciones de funcionamiento y son seguros para su uso.</p> <p>Lo anterior deberá ser registrado en fichas técnicas de historia de estado y mantenimiento de cada vehículo, en las cuales se constaten documentalmente las condiciones técnicas y mecánicas en las que se encuentra el vehículo.</p> <p>En el evento de que los vehículos sean de propiedad de la empresa, esta realizará de manera directa o a través de terceros el plan de mantenimiento preventivo. Si por el contrario estos son contratados para la prestación del servicio de transporte, la empresa contratante verificará que la empresa contratista cuente y ejecute el plan, condición que será exigida expresamente en el contrato de servicios para su suscripción y cumplimiento. El propietario del vehículo será el responsable de realizar el mantenimiento preventivo, asumiendo su costo.</p>	Plan Estratégico de Seguridad Vial	

Item	Tema	Sub Tema	Requerimiento Legal		Evaluación de Cumplimiento
			ARTICULO	PARAMETRO NORMATIVO	EVIDENCIA DE CUMPLIMIENTO
150	SEGURIDAD VIAL	Plan de seguridad vial	2.3.2.3.1	<p>d) Infraestructura Segura: dentro del Plan Estratégico de Seguridad Vial de la organización, empresa o entidad pública o privada, se deberá realizar una revisión del entorno físico donde se opera, con el propósito de tomar medidas de prevención en las vías internas por donde circulan los vehículos, al igual que al ingreso y la salida de todo el personal de sus instalaciones.</p> <p>Cuando se trate de empresas cuyo objeto social sea el transporte de mercancías o pasajeros, se deberá realizar un estudio de rutas desde el punto de vista de Seguridad Vial, el cual contendrá la evaluación de las trayectorias de viaje a través del análisis de información de accidentalidad y la aplicación de inspecciones de Seguridad Vial sobre los corredores usados, lo cual permitirá identificar puntos críticos y establecer estrategias de prevención, corrección y mejora, a través del diseño de protocolos de conducción que deberán socializarse con todos los conductores y buscar mecanismos para hacer coercitiva su ejecución.</p> <p>e) Atención a Víctimas: la Aseguradora de Riesgos Laborales (ARL) deberá encargarse de asesorar a las entidades, organizaciones o empresas sobre el protocolo de atención de accidentes, con el propósito de que los empleados conozcan el procedimiento a seguir en los casos en que ocurra un accidente de tránsito producto de su actividad laboral, así como sus derechos y alternativas de acción. Adicionalmente, la aseguradora de riesgos laborales participará en el diseño, adopción e implementación del Plan Estratégico de Seguridad Vial de la organización, empresa o entidad pública o privada para la cual preste sus servicios."</p>	Plan Estratégico de Seguridad Vial
151			2.3.2.3.2	Las organizaciones, empresas o entidades públicas o privadas de las que trata el artículo 2.3.2.3.1. del presente decreto deberán registrar los Planes Estratégicos en materia de Seguridad Vial, ante el organismo de tránsito que corresponde a la jurisdicción en la cual se encuentra su domicilio, o quien haga sus veces.	Registro del plan estratégico de seguridad vial
152		Habilitación	2.2.1.6.3.6.	<p>Las empresas legalmente constituidas, interesadas en prestar el Servicio Público de Transporte Terrestre Automotor Especial, deberán solicitar y obtener habilitación para operar este tipo de servicio. Si la empresa, pretende prestar el servicio de transporte en una modalidad diferente, debe acreditar ante la autoridad competente los requisitos de habilitación exigidos.</p> <p>La habilitación por sí sola no implica la autorización para la prestación del Servicio Público de Transporte en esta modalidad. Además se requiere el cumplimiento de las obligaciones contenidas en el presente Capítulo, especialmente las relacionadas con la capacidad transportadora, la propiedad del parque automotor y las tarjetas de operación de los vehículos.</p> <p>La habilitación es intransferible a cualquier título. En consecuencia, los beneficiarios de la misma no podrán celebrar o ejecutar actos que impliquen que la actividad transportadora se desarrolle por persona diferente a la empresa que inicialmente fue habilitada.</p>	Habilitación para prestar servicio público de transporte terrestre automotor especial



Item	Tema	Sub Tema	Requerimiento Legal		Evaluación de Cumplimiento
			ARTICULO	PARAMETRO NORMATIVO	EVIDENCIA DE CUMPLIMIENTO
153	SEGURIDAD VIAL	Habilitación	2.2.1.6.4.4.	<p>La habilitación de las empresas de Servicio Público de Transporte Terrestre Automotor Especial será indefinida, mientras subsistan las condiciones exigidas y acreditadas al momento de su otorgamiento.</p> <p>El Ministerio de Transporte podrá verificar en cualquier momento que se mantengan las condiciones que dieron lugar a la habilitación y en caso que no se cumplan, adelantar el procedimiento sancionatorio determinado en la normatividad vigente.</p>	Habilitación para prestar servicio público de transporte terrestre automotor especial
154		Seguros	2.2.1.6.5.1.	<p>Las empresas de Servicio Público de Transporte Terrestre Automotor Especial deben tomar por cuenta propia para todos los vehículos que integran su capacidad transportadora, con una compañía de seguros autorizada para operar en Colombia, las pólizas de seguros de responsabilidad civil contractual y extracontractual que las ampare contra los riesgos inherentes a la actividad transportadora, así:</p> <p>1. Póliza de responsabilidad civil contractual que deberá cubrir al menos, los siguientes riesgos: a) Muerte. b) Incapacidad permanente. c) Incapacidad temporal. d) Gastos médicos, quirúrgicos, farmacéuticos y hospitalarios. El monto asegurable por cada riesgo no podrá ser inferior a cien (100) SMMLV por persona, cuantías que deberán incluir el amparo de perjuicios inmateriales.</p> <p>2. Póliza de responsabilidad civil extracontractual que deberá cubrir al menos los siguientes riesgos: a) Muerte o lesiones a una persona. b) Daños a bienes de terceros. c) Muerte o lesiones a dos o más personas. El monto asegurable por cada riesgo no podrá ser inferior a cien (100) SMMLV por persona, cuantías que deberán incluir el amparo de perjuicios inmateriales.</p>	Polizas de los vehículos
155		Habilitación	2.2.1.7.2.1. y 2.2.1.7.2.5.	<p>Las empresas legalmente constituidas, interesadas en prestar el Servicio Público de Transporte Terrestre Automotor de Carga, deberán solicitar y obtener habilitación para operar. La habilitación lleva implícita la autorización para la prestación del servicio público de transporte en esta modalidad.</p> <p>La habilitación será indefinida mientras subsistan las condiciones exigidas y acreditadas para su otorgamiento.</p>	Habilitación para operar servicio público de transporte terrestre automotor especial
156				2.2.1.7.3.1	<p>Las empresas de Transporte Público Terrestre Automotor de Carga deberán tomar por cuenta propia o por cuenta del propietario de la carga, un seguro que cubra a las cosas transportadas contra los riesgos inherentes al transporte, a través de una compañía de seguros autorizada para operar en Colombia.</p>



Identificación de la Norma

Autoridad	Presidencia de la República	Fecha de publicación	2015
Tipo de norma	Decreto	Asunto que regula	Por el cual se establece el Reglamento de Seguridad en las Labores Mineras subterráneas
N° norma	1886	Conoce más aquí	La norma

Requerimiento Legal

Evaluación de Cumplimiento

Item	Tema	Sub Tema	ARTICULO	PARAMETRO NORMATIVO	EVIDENCIA DE CUMPLIMIENTO
157	SEGURIDAD VIA	SEGURIDAD VIAL	84	Prevención de movimientos imprevistos. Todo sistema de transporte que se encuentre detenido, debe ser debidamente asegurado para que no ocurran movimientos no previstos.	
158			85	<p>Dimensión de las vías de transporte. Las vías de transporte en las cuales circula al mismo tiempo personal, deben tener un espacio suficiente para una circulación segura (mínimo sesenta centímetros (60 cm) entre el elemento de transporte y la pared más cercana de la vía).</p> <p>Parágrafo. En las vías estrechas existentes a la entrada en vigencia de este Reglamento, que no cumplan con la condición anterior, será obligatorio la construcción de nichos de protección con una capacidad mínima para el albergue de dos (2) personas y un espaciamento máximo de treinta metros (30 m) entre ellos; estos nichos deben estar debidamente señalizados con colores reflectivos, aún en presencia de altos contenidos de humo y polvo en el ambiente.</p> <p>Las vías que no cumplan con la condición anterior deberán ser adecuadas en un término máximo de noventa (90) días contados a partir de la entrada en vigencia del presente Reglamento, teniendo en cuenta los siguientes parámetros: capacidad mínima para el albergue de dos (2) personas y un espaciamento máximo de treinta metros (30 m) entre ellos, debidamente señalizados con colores reflectivos.</p>	
159			86	Velocidad de los medios de transporte de personal. Los medios de transporte utilizados para la movilización del personal no deben desplazarse a una velocidad superior a doce kilómetros por hora 12 Km/h o doscientos metros por minuto 200 m/min.	

		Requerimiento Legal		Evaluación de Cumplimiento	
Item	Tema	Sub Tema	ARTICULO	PARAMETRO NORMATIVO	EVIDENCIA DE CUMPLIMIENTO
160	SEGURIDAD VIA	SEGURIDAD VIAL	87	<p>Medidas para el transporte en galerías. Para el transporte en galerías se debe tener en cuenta que:</p> <ol style="list-style-type: none"> 1. Las vagonetas que se muevan en conjunto tienen que estar acopladas mediante un gancho doble; 2. No es permitido el transporte de personal en vagonetas sobre rieles de madera; 3. A todos los equipos de transporte y sus accesorios se les debe realizar un mantenimiento preventivo periódico, de lo cual debe quedar constancia en una bitácora de mantenimiento; y, 4. Las vagonetas deben ser señalizadas con pintura o cinta reflectiva, tanto en la parte frontal, como en la posterior, para poder ser identificadas cuando se desplazan. 	
161			88	<p>Medidas de prevención en el transporte en planos inclinados. En el transporte que se realice en estas superficies se deberá tener en cuenta:</p> <ol style="list-style-type: none"> 1. No se permite el transporte del personal en planos inclinados, cuando esté funcionando el sistema de transporte de mineral, excepto en aquellas labores que cumplan con lo establecido en el parágrafo del artículo 85 del presente Reglamento; 2. Queda prohibido subir o bajar los planos inclinados colgados de las vagonetas; 3. Abstenerse de utilizar sistemas de transporte que no reúnan las condiciones de seguridad para el personal; 4. Evitar el avance de las vagonetas libremente hacia abajo por impulso; 5. Queda prohibido el transporte de personal en vagonetas sobre rieles de madera; 6. Las vagonetas que se muevan en conjunto tienen que estar adecuadamente acopladas; 7. Las vagonetas que se desplacen por superficies inclinadas deben estar provistas de un sistema de freno autónomo, que evite que éstas se desplacen cuando se presente una falla mecánica o la ruptura del cable; 8. Las características de los cables y accesorios empleados para el transporte de materiales y personas, deben ajustarse a las normas técnicas específicas o a las recomendaciones del fabricante; y, 9. A todos los equipos de transporte y sus accesorios se les debe realizar un mantenimiento preventivo periódico conforme a las recomendaciones del fabricante, de lo cual debe quedar constancia en una bitácora de mantenimiento. 	

			Requerimiento Legal		Evaluación de Cumplimiento
Item	Tema	Sub Tema	ARTICULO	PARAMETRO NORMATIVO	EVIDENCIA DE CUMPLIMIENTO
162	SEGURIDAD VIA	SEGURIDAD VIAL	89	Bloqueo de vagonetas. En los puntos de cargue y descargue, las vagonetas deben estar bloqueadas para evitar accidentes.	
163			90	Sistema de comunicación. Debe existir un medio de comunicación (timbre, campana, teléfono, tubería, alumbrado, entre otros) entre el punto de operación del malacate y los puntos de cargue y descargue en el interior de las labores mineras subterráneas, que permita el intercambio de señales; estos elementos deben ser a prueba de explosión, certificada por el fabricante en caso de ser minería de carbón.	
164			91	Instalación de medios para facilitar el tránsito del personal. En toda labor inclinada que supere los veinte grados (20°), es obligatoria la colocación de una cuerda o manila resistente, con un diámetro no menor de doce coma siete milímetros (12,7 mm), para facilitar el tránsito del personal; si la inclinación es superior a cuarenta y cinco grados (45°), se deben instalar y adecuar pasos de madera o escalones; si existe riesgo de caída libre de más de uno coma cinco metros 1,5 m, se debe dar cumplimiento a lo dispuesto en la Resolución 1409 de 2012 del Ministerio del Trabajo, o las normas que la modifiquen, adicionen o sustituyan. Parágrafo. En todo caso se deberá proporcionar los medios necesarios y suficientes para garantizar el tránsito seguro del personal dentro de las labores mineras.	
165			92	Responsabilidad de los operadores de malacates y máquinas. Los operadores de malacates y máquinas no deben abandonar su sitio de trabajo, antes de detener el motor, poner los frenos y quitar la llave de operación.	
166			93	Seguridad en los skip. Las personas que utilicen como medio de transporte el skip, deben ubicarse completamente en el interior de éste.	
167			94	Velocidad de los medios de transporte de personal. Los medios de transporte utilizados para la movilización del personal, no deben desplazarse a una velocidad superior a tres kilómetros por hora (3 km/h) o cincuenta metros por minuto (50 m/min).	



			Requerimiento Legal		Evaluación de Cumplimiento
Item	Tema	Sub Tema	ARTICULO	PARAMETRO NORMATIVO	EVIDENCIA DE CUMPLIMIENTO
168	SEGURIDAD VIA	SEGURIDAD VIAL	95	<p>Medidas a tener en cuenta en las locomotoras. En las labores donde se utilicen locomotoras se debe observar:</p> <ol style="list-style-type: none"> 1. Cada una debe llevar su correspondiente extintor tipo BC; y, 2. Todo tren de vagonetas debe estar provisto de una lámpara blanca en la locomotora y una lámpara roja en la última vagoneta del tren. 	
169			96	<p>Características de las locomotoras a emplear en presencia de metano. En todas las minas subterráneas donde haya presencia de gas metano, las locomotoras deben ser a prueba de explosiones (intrínsecamente seguras). Su utilización debe suspenderse cuando la concentración de metano (CH4) en la atmósfera, sea igual o superior al uno por ciento (1%) en volumen o del veinte por ciento (20%) LEL.</p>	
170			97	<p>Llenado de tanques de combustibles. El llenado de los tanques de combustible debe hacerse siempre en superficie, cumpliendo con lo establecido en la hoja de seguridad de la sustancia y las normas para la manipulación de combustibles.</p>	
171			138	<p>Transporte de explosivos. El transporte de explosivos se regirá por lo señalado en los Decretos 334 de 2002 y 1609 de 2002, o las normas que los modifiquen, adicionen o sustituyan.</p> <p>Parágrafo 1. Los vehículos usados para el transporte de explosivos y accesorios de voladura desde los sitios de venta hasta los polvorines, deben cumplir con los siguientes requisitos generales:</p> <ol style="list-style-type: none"> 1. Ser lo suficientemente fuerte para transportar sin dificultades y estar permanentemente en excelentes condiciones mecánicas y de seguridad; 2. Estar provistos de extintores de incendios, los cuales deben ser examinados y recargados conforme a lo establecido e al Resolución 2400 de 1979 del Ministerio de Trabajo y Seguridad Social o la que la modifique, adicione o sustituya: el número de extintores debe establecerse de acuerdo con el peso bruto del vehículo de conformidad con lo dispuesto por INDUMIL; 	

			Requerimiento Legal		Evaluación de Cumplimiento
Item	Tema	Sub Tema	ARTICULO	PARAMETRO NORMATIVO	EVIDENCIA DE CUMPLIMIENTO
171	SEGURIDAD VIA	SEGURIDAD VIAL	138	<p>3. Disponer de sistemas para bloquear las ruedas, y</p> <p>4. Cuando estén impulsados por un motor de combustión interna, la batería debe tener un conmutador que permita aislarla;</p> <p>Parágrafo 2. En la operación de los vehículos en los que se transporte explosivos se debe tener en cuenta lo siguiente:</p> <p>1. Los conductores de vehículos de transporte de materiales explosivos, deben cumplir con la reglamentación establecida por el Ministerio de Transporte;</p> <p>2. El conductor debe estar entrenado y capacitado para realizar la labor y no debe abandonar el vehículo durante el recorrido;</p> <p>3. Los conductores de los vehículos deben conocer las regulaciones de tránsito interno de la mina y las concernientes al material que transportan;</p> <p>4. Ser operados a una velocidad no superior a los cuarenta y cinco kilómetros por hora (45 km/h);</p> <p>5. Que lleve una puesta a tierra para eliminar los riesgos de electricidad estática;</p> <p>6. Que la carga no exceda del ochenta por ciento (80%) de la capacidad total de carga del automotor; y,</p> <p>7. Mientras estén cargados, los vehículos no deberán estacionarse en garajes o talleres para reparación o mantenimiento, ni entrar a las estaciones de servicio para aprovisionarse de combustibles.</p>	
172			139	<p>Descargue de explosivos. Desde la entrega de los materiales explosivos y accesorios de voladura, por parte de la autoridad militar, estos deben ser conducidos y descargados únicamente en el polvorín.</p>	

PROGRAMAS PARA TRABAJADORES



Item	Tema	Sub Tema	Requerimiento Legal		Evaluación de Cumplimiento
			ARTICULO	PARAMETRO NORMATIVO	EVIDENCIA DE CUMPLIMIENTO
173	SEGURIDAD VIA	SEGURIDAD VIAL	140	Horarios para el transporte de explosivos. Los explosivos se transportarán en horas diferentes a las utilizadas para transportar los accesorios de voladura.	
174			141	Prohibición de transportar conjuntamente explosivos con personal. El transporte de explosivos y elementos utilizados en voladuras, no debe realizarse conjuntamente con el de personal, excepto cuando son personas responsables de su manejo y cuidado.	
175			142	Protección de los explosivos contra golpes. Cuando se estén transportando explosivos, estos deben protegerse de los golpes y la exposición a altas temperaturas, de acuerdo con la ficha técnica de cada uno.	
176			143	Transporte de los explosivos a los frentes. El transporte de los explosivos desde el polvorín hasta los frentes de trabajo, lo efectuará el personal capacitado para este oficio. Parágrafo. Los elementos utilizados en las voladuras (explosivos y accesorios de voladura), deben transportarse separadamente en alojamientos que los protejan de los golpes y la ignición; estos alojamientos podrán estar recubiertos en materiales como madera, cuero, lámina plástica antiestática.	
177			221	Señalización y demarcación de los sitios peatonales. Dentro de las labores mineras subterráneas, los sitios designados para el desplazamiento peatonal, deben estar adecuadamente señalizados y demarcados. Igualmente, se debe informar que está prohibido caminar por el centro de las vías o carrileras.	
178			222	Propósito de la señalización. Dentro de las labores mineras subterráneas, la señalización debe informar sobre la obligación de usar en forma permanente, las luces de marcha hacia adelante y hacia atrás, en todos los vehículos y máquinas que tengan acceso al subsuelo.	
179			223	Señalización de las vías de transporte. Las vías de transporte deben contar con señalización en la que se informe sobre el límite de velocidad para los vehículos de transporte y maquinaria en general.	
180			226	Avisos en cambios, cruces y curvas. En todos los cambios, cruces y curvas, se pondrán avisos iluminados y pintados con colores reflectivos, para regular el tránsito de los vehículos y maquinaria que entre, permanezca o salga de la labor minera subterránea.	



Identificación de la Norma

Autoridad	Ministerio de Transporte
Tipo de norma	Resolución
N° norma	2410 Conoce más aquí

Fecha de publicación	2015
Asunto que regula La norma	Por la cual se adopta el Programa Integral de Estándares de Servicio y Seguridad Vial para el Tránsito de Motocicletas

Requerimiento Legal

Evaluación de Cumplimiento

Item	Tema	Sub Tema	ARTICULO	PARAMETRO NORMATIVO	EVIDENCIA DE CUMPLIMIENTO
181	SEGURIDAD VIAL	Seguridad Vial	1	Adóptese el Programa Integral de Estándares de Servicio y Seguridad Vial para el Tránsito de Motocicletas, con base en el documento del mismo nombre, versión 11 - 2015 - 2016. El contenido del documento estará disponible en la página web del Ministerio de Transporte: www.mintransporte.gov.co .	
182			2	El Programa Integral de Estándares de Servicio y Seguridad Vial para el Tránsito de Motocicletas se formula bajo el enfoque del sistema seguro, basado en que los elementos de diseño de infraestructura, de velocidad y del vehículo, consideren las tolerancias humanas.	Plan Estratégico de Seguridad Vial



Identificación de la Norma

Autoridad **Ministerio de Transporte**

Fecha de publicación **2015**

Tipo de norma **Resolución**

Asunto que regula
La norma

Por la cual se adoptan medidas en materia de seguridad activa y pasiva para uso en vehículos automotores, remolques y semirremolques

N° norma **3752** [Conoce más aquí](#)

Requerimiento Legal

Evaluación De Cumplimiento

Item	Tema	Sub Tema	ARTICULO	PARAMETRO NORMATIVO	EVIDENCIA DE CUMPLIMIENTO
183	SEGURIDAD VIAL	Seguridad Vial	4	Es de obligatorio cumplimiento la utilización del sistema antibloqueo de frenos (ABS), para todos los vehículos automotores, remolques y semirremolques de ensamble o fabricación nacional e importados, que se comercialicen en Colombia.	Plan Estratégico de Seguridad Vial
184			5	Es de obligatorio cumplimiento la utilización de mínimo dos (2) bolsas de aire delanteras "frontal airbags" en todos los vehículos para el transporte de pasajeros que tengan hasta diez (10) asientos incluido el del conductor y para el transporte de mercancías con un peso bruto vehicular máximo de 2.5 toneladas, de ensamble o fabricación nacional e importados, que sean comercializados en Colombia.	Plan Estratégico de Seguridad Vial
185			6	En todos los vehículos para el transporte de pasajeros que tengan hasta diez (10) asientos incluido el del conductor y para el transporte de mercancías con un peso bruto vehicular máximo de 2.5 toneladas, de ensamble o fabricación nacional e importados, que sean comercializados en Colombia, es de obligatorio cumplimiento la utilización de apoyacabezas o sistemas de retención de cabeza en los asientos que cuenten con cinturón de seguridad de tres puntos.	Plan Estratégico de Seguridad Vial



Identificación de la Norma

Autoridad	Ministerio de Salud y Protección Social	Fecha de publicación	2016
Tipo de norma	Decreto	Asunto que regula	Por medio del cual se expide el Decreto Único Reglamentario del Sector Salud y Protección Social
N° norma	780	La norma	Conoce más aquí

Requerimiento Legal

Evaluación de Cumplimiento

Item	Tema	Sub Tema	ARTICULO	PARAMETRO NORMATIVO	EVIDENCIA DE CUMPLIMIENTO
186	PROGRAMA DE PREVENCIÓN CONSUMO DE CIGARRILLO, ALCOHOL Y SUSTANCIAS PSICOACTIVAS		2.8.6.2.8.	En ningún caso, podrán trabajar personas menores durante la jornada nocturna en establecimientos donde se produzcan, envasen, distribuyan, expendan o consuman bebidas alcohólicas.	Reglamento Interno de Trabajo Política de prohibición de tabaco, sustancias psicoactivas y consumo de alcohol
187			2.8.6.2.12.	Los propietarios, empleadores y administradores de los lugares en donde se expendan y/o consumen bebidas alcohólicas deberán: a). No vender bebidas alcohólicas a menores y, en caso de duda sobre la edad de la persona, verificar su edad con la solicitud del documento de identificación; b). Velar por el cumplimiento de las restantes normas establecidas en el presente Título con el fin de proteger a los menores del consumo de alcohol; c). Prevenir el consumo excesivo de bebidas alcohólicas; d). Fijar en un lugar visible al público un aviso que contenga los textos, "el alcohol es nocivo para la salud, la convivencia y la seguridad vial" y "se prohíbe la venta de bebidas alcohólicas a menores de edad". El Ministerio de Salud y Protección Social fijará las condiciones y especificaciones de tales textos; e). No contratar menores de edad durante la jornada nocturna.	Reglamento Interno de Trabajo Política de prohibición de tabaco, sustancias psicoactivas y consumo de alcohol



Identificación de la Norma

Autoridad **Ministerio del Trabajo**

Fecha de publicación **2016**

Tipo de norma **Resolución**

Asunto que regula
La norma

Por la cual se establecen los parámetros y requisitos para desarrollar, certificar, y registrar la capacitación virtual en el SG-SST.

N° norma **4297** [Conoce más aquí](#)

Requerimiento Legal

Evaluación De Cumplimiento

Item	Tema	Sub Tema	ARTICULO	PARAMETRO NORMATIVO	EVIDENCIA DE CUMPLIMIENTO
188	PROGRAMA DE CAPACITACIÓN	Capacitación Responsables del Sistema de Gestión de la Seguridad y Salud en el Trabajo	Todo	<p>Define los parámetros para adelantar los procesos de capacitación virtual de los responsables del Sistema de Gestión de la Seguridad y Salud en el Trabajo, para garantizar la observancia de las disposiciones señaladas en el Título 4 de la Parte 2 del Libro 2 del Decreto 1072 de 2015 y el fomento de la cultura de la seguridad social.</p> <p>Artículo 1: OBJETO Y ÁMBITO DE APLICACIÓN. La presente resolución tiene por objeto definir los parámetros y requisitos para desarrollar, certificar y registrar los procesos de capacitación virtual gratuita con una intensidad de cincuenta (50) horas, respecto al Sistema de Gestión de la Seguridad y Salud en el Trabajo, dirigidos a los responsables de la ejecución de dicho Sistema y la ciudadanía en general. Así mismo, rige a los oferentes de estos procesos de capacitación.</p>	
189			2	<p>Como fomento de la cultura de la seguridad social, los procesos de capacitación de que trata el artículo anterior están dirigidos a la ciudadanía en general y en especial a:</p> <ol style="list-style-type: none"> 1. Los responsables de la ejecución del Sistema de Gestión de la Seguridad y Salud en el Trabajo de cada empresa o institución. 2. Los trabajadores dependientes e independientes, incluidos los contratistas y subcontratistas de prestación de servicios. 3. Los empleadores y contratantes de personal a cualquier título. 	



Item	Tema	Sub Tema	ARTICULO	Requerimiento Legal	Evaluación De Cumplimiento
				PARAMETRO NORMATIVO	EVIDENCIA DE CUMPLIMIENTO
189	PROGRAMA DE CAPACITACIÓN	Capacitación Responsables del Sistema de Gestión de la Seguridad y Salud en el Trabajo	2	<p>4. Los miembros de organizaciones sindicales de cualquier clase o grado.</p> <p>5. Los integrantes de los Comités Locales, Seccionales y Nacional de Seguridad y Salud en el Trabajo.</p> <p>6. Los miembros de las Comisiones Sectoriales de Seguridad y Salud en el Trabajo.</p> <p>7. Los integrantes de los Comités Paritarios de Seguridad y Salud en el Trabajo.</p> <p>8. Los integrantes de los Comités de Convivencia Laboral.</p> <p>9. Los integrantes de las brigadas de emergencia y cuerpos de bomberos.</p> <p>10. Los estudiantes afiliados al sistema de riesgos laborales.</p> <p>11. Los asesores y profesionales en Seguridad y Salud en el Trabajo.</p> <p>12. El personal no uniformado de la Policía Nacional y el personal civil de las Fuerzas Militares.</p> <p>13. Los miembros activos del subsistema nacional de primera respuesta.</p> <p>14. Los integrantes, asesores y personal del Comité Andino de Autoridades en Seguridad Social y Seguridad y Salud en el Trabajo.</p> <p>15. Los funcionarios del Ministerio del Trabajo, en particular los directores territoriales e inspectores de trabajo.</p> <p>PARÁGRAFO. Los responsables del Sistema de Gestión de la Seguridad y Salud en el Trabajo son las personas determinadas para estos efectos por el empleador, de conformidad con lo establecido en el numeral 10 del artículo 2.2.4.6.8. del Decreto 1072 de 2015"</p>	



				Requerimiento Legal	Evaluación De Cumplimiento
Item	Tema	Sub Tema	ARTICULO	PARAMETRO NORMATIVO	EVIDENCIA DE CUMPLIMIENTO
190	PROGRAMA DE CAPACITACIÓN	Capacitación Responsables del Sistema de Gestión de la Seguridad y Salud en el Trabajo	14	<p>CONDICIONES PARA EMPRESAS DE DIEZ (10) O MENOS TRABAJADORES. El responsable de ejecutar el Sistema de Gestión de la Seguridad y Salud en el Trabajo en empresas de diez (10) o menos trabajadores no requiere para realizar dicha labor licencia de prestación de servicios en seguridad y salud en el trabajo; sin embargo, la persona que ejecute dicho sistema debe realizar el curso de capacitación virtual de cincuenta (50) horas de que trata la presente resolución y sus respectivas actualizaciones. En este caso se deben cumplir los siguientes requisitos y condiciones:</p> <ol style="list-style-type: none"> 1. Que la empresa esté clasificada en actividad económica de clase de riesgo I, II o III. 2. Que el responsable de la ejecución del Sistema de Gestión en Seguridad y Salud en el Trabajo designado por el empleador sea un trabajador con quien tenga vínculo laboral. 3. El responsable de la ejecución del Sistema de Gestión en Seguridad y Salud en el Trabajo debe desarrollar y aplicar dicho Sistema. <p>PARÁGRAFO 1o. El curso virtual sobre el Sistema de Gestión en Seguridad y Salud en el Trabajo es obligatorio para todas las personas que ejecuten, coordinen o implementen el sistema, en cualquier clase de empresa, sin importar que esta persona cuente con la licencia de prestación de servicios en seguridad y salud en el trabajo.</p> <p>PARÁGRAFO 2o. El curso virtual no faculta al responsable de la ejecución del Sistema de Gestión en Seguridad y Salud en el Trabajo en la empresa de diez (10) o menos trabajadores para realizar actividades en seguridad y salud en el trabajo que requieran la licencia de prestación de servicios en salud ocupacional o seguridad y salud en el trabajo.</p> <p>PARÁGRAFO 3o. La responsabilidad, obligaciones y cumplimiento del Sistema de Gestión en Seguridad y Salud en el Trabajo le corresponden al empleador conforme a legislación vigente y no se puede trasladar al responsable de ejecutar dicho sistema.</p>	

Item	Tema	Sub Tema	ARTICULO	Requerimiento Legal	Evaluación De Cumplimiento
				PARAMETRO NORMATIVO	EVIDENCIA DE CUMPLIMIENTO
191	PROGRAMA DE CAPACITACIÓN	Capacitación Responsables del Sistema de Gestión de la Seguridad y Salud en el Trabajo	15	<p>RESPONSABILIDAD DEL EMPLEADOR O CONTRATANTE. La responsabilidad del Sistema de Gestión de la Seguridad y Salud en el Trabajo (SG-SST) no se puede trasladar. Los contratos o cláusulas donde los empleadores o contratantes, establecen que los coordinadores, asesores o consultores en seguridad y salud en el trabajo asumen la responsabilidad, compromisos y obligaciones del Sistema de Gestión de la Seguridad y Salud en el Trabajo (SG-SST), que le corresponde al empleador o contratante, son violatorias del artículo 2.2.4.6.42. del Decreto 1072 de 2015.</p> <p>La designación de los responsables o coordinadores de la ejecución de los Sistema de Gestión de la Seguridad y Salud en el Trabajo (SG-SST) en cualquier clase de empresa, no implica en ningún momento el traslado de las responsabilidades del empleador o contratante al coordinador o responsable de la ejecución de dicho sistema y tampoco exonera a la empresa del cumplimiento, ejecución, inversión y realización de todas las actividades del sistema de gestión y las obligaciones establecidas en las normas de riesgos laborales.</p> <p>Los empleadores y contratantes deben verificar y propender porque el personal, coordinador, consultores y asesores del Sistema de Gestión de la Seguridad y Salud en el Trabajo (SG-SST) cuenten con la respectiva licencia en Seguridad y Salud en el Trabajo, cuando esta sea requerida de conformidad con las normas vigentes.</p>	
192			16	<p>ACTUALIZACIÓN DE LA CAPACITACIÓN VIRTUAL. Para mantener vigente la certificación del curso de capacitación virtual las personas deberán realizar una actualización certificada de veinte (20) horas cada tres (3) años, cuyos temarios o módulos serán establecidos por la Dirección de Riesgos Laborales del Ministerio del Trabajo.</p>	



Identificación de la Norma

Autoridad	Ministerio de Transporte	Fecha de publicación	2016
Tipo de norma	Resolución	Asunto que regula	Por la cual se adopta el documento Guía para la Evaluación de los Planes Estratégicos de Seguridad Vial.
N° norma	1231	La norma	

[Conoce más aquí](#)

Requerimiento Legal

Evaluación de Cumplimiento

Item	Tema	Sub Tema	ARTICULO	PARAMETRO NORMATIVO	EVIDENCIA DE CUMPLIMIENTO
193	PROGRAMA DE CAPACITACIÓN	Capacitación Responsables del Sistema de Gestión de la Seguridad y Salud en el Trabajo	1	Adoptar como mecanismo estándar la Guía metodológica para la emisión de observaciones y aval de los Planes Estratégicos de Seguridad Vial, la cual hace parte integral del presente acto administrativo y se publicará en la página web del Ministerio de Transporte.	



Identificación de la Norma

Autoridad	Ministerio de Transporte	Fecha de publicación	2017
Tipo de norma	Decreto	Asunto que regula	Por el cual se modifica y adiciona el Capítulo 6 del Título 1 de la Parte 2 del Libro 2 del Decreto número 1079 de 2015, en relación con la prestación del Servicio Público de Transporte Terrestre Automotor Especial, y se dictan otras disposiciones.
N° norma	431 Conoce más aquí	La norma	

Requerimiento Legal

Evaluación de Cumplimiento

Item	Tema	Sub Tema	ARTICULO	PARAMETRO NORMATIVO	EVIDENCIA DE CUMPLIMIENTO
194	SEGURIDAD VIAL	Servicio público	3	El tiempo de uso de los vehículos de Servicio Público de Transporte Terrestre Automotor Especial será de 20 años. El parque automotor que cumpla el tiempo de uso debe ser sometido a desintegración física total y podrá ser objeto de reposición por uno nuevo de la misma clase o por uno nuevo de diferente clase, evento en el cual se deberán garantizar las equivalencias entre el número de sillas del vehículo desintegrado y el vehículo nuevo a ingresar, de conformidad con lo que para tal efecto disponga el Ministerio de Transporte. Los vehículos de Servicio Público de Transporte Terrestre Automotor Especial, registrados a partir del 14 de marzo de 2017, solo podrán prestar el servicio escolar por 16 años, contados a partir de su registro inicial. Vencido el tiempo de uso antes establecido, podrán continuar prestando el servicio en los otros grupos de usuarios de la modalidad (turismo, empleados, servicios de salud y grupo específicos de usuarios), hasta alcanzar los 20 años de uso, momento en el cual deberán ser objeto de desintegración física total.	
195			6	El Servicio Público de Transporte Terrestre Automotor Especial solo podrá contratarse con empresas de transporte legalmente constituidas y debidamente habilitadas para esta modalidad; en ningún caso se podrá prestar sin la celebración del respectivo contrato de transporte suscrito entre la empresa de transporte habilitada para esta modalidad y la persona natural o jurídica contratante que requiera el servicio.	
196			7 numeral 2. y párrafo	Contrato para transporte empresarial. Es el que se celebra entre el representante legal de una empresa o entidad, para el desplazamiento de sus funcionarios, empleados o contratistas, y una empresa de Servicio Público de Transporte Terrestre Automotor Especial debidamente habilitada para esta modalidad, cuyo objeto es la prestación del servicio de transporte de los funcionarios, empleados o contratistas de la contratante, desde la residencia o lugar de habitación hasta el lugar en el cual deban realizar la labor, incluyendo traslados a lugares no previstos en los recorridos diarios, de acuerdo con los términos y la remuneración pactada entre las partes. PARÁGRAFO 1o. Bajo ninguna circunstancia se podrá contratar directamente el servicio de transporte terrestre automotor especial con el propietario, tenedor o conductor de un vehículo	



Identificación de la Norma

Autoridad	Congreso de la República	Fecha de publicación	2017
Tipo de norma	Ley	Asunto que regula	Por medio de la cual se regula el uso del Desfibrilador Externo Automático (DEA), en transportes de asistencia, lugares de alta afluencia de público, y se dictan otras disposiciones
N° norma	1831 Conoce más aquí	La norma	

Requerimiento Legal

Evaluación de Cumplimiento

Item	Tema	Sub Tema	ARTICULO	PARAMETRO NORMATIVO	EVIDENCIA DE CUMPLIMIENTO
197	SEGURIDAD VIAL	Servicio público	3	<p>Ámbito de aplicación. La presente ley estará destinada a garantizar el acceso a Desfibriladores Externos Automáticos (DEA), en ambientes extrahospitalarios, transportes asistenciales y espacios con alta afluencia de público, tales como los siguientes:</p> <ul style="list-style-type: none"> c) Escenarios deportivos, tanto públicos como privados, tales como estadios, coliseos, polideportivos, canchas sintéticas, gimnasios, clubes deportivos, acuáticos y parques naturales, de diversiones o recreacionales, ciclovías y centros de alto rendimiento o entrenamiento; d) Entidades públicas tales como gobernaciones, asambleas departamentales, concejos, ministerios, departamentos administrativos, guarniciones militares y policiales, y centros de atención al público tanto nacionales como departamentales y distritales; e) Cárceles y centros penitenciarios o de detención de orden nacional, municipal o distrital; f) La Presidencia de la República, el Congreso de la República, Palacio de Justicia (Altas Cortes), Ministerio Público, Fiscalía General de la Nación, y complejos judiciales tales como tribunales y juzgados; h) Escenarios culturales y recreacionales tanto públicos, privados o de naturaleza mixta, tales como museos, bibliotecas, ferias, centros de exposición, teatros, complejos turísticos y hoteleros; i) Centros de rehabilitación, salud mental o reclusión temporal; j) Universidades públicas y privadas; k) Colegios públicos, privados o en concesión; l) Centros comerciales; m) Inmuebles de uso mixto, tales como centros empresariales y de unidades residenciales y comerciales de más de 100 unidades. <p>Parágrafo 1°. Los anteriores sin perjuicio de otros espacios con alta afluencia de público que sean identificados por las autoridades competentes.</p> <p>Parágrafo 3°. En situaciones de urgencia extrahospitalaria o necesidad manifiesta, y con el fin de garantizar el primer eslabón de la cadena de supervivencia, los lugares anteriormente señalados que sean de naturaleza privada prestarán su colaboración, permitiendo el uso de los Desfibriladores Externos Automáticos (DEA), ante cualquier emergencia, sin que por ello se menoscabe la propiedad privada.</p>	

			Requerimiento Legal		Evaluación de Cumplimiento
Item	Tema	Sub Tema	ARTICULO	PARAMETRO NORMATIVO	EVIDENCIA DE CUMPLIMIENTO
198	PLAN DE EMERGENCIAS	PLAN DE EMERGENCIAS	4	<p>Entrenamiento y uso. El personal médico, paramédico, auxiliar y de apoyo de transportes asistenciales públicos y privados, los efectivos de las fuerzas militares y de policía destinados a lugares con alta afluencia de público, los brigadistas en salud, personal de enfermería, los salvavidas, guías, instructores, entrenadores, los docentes o titulares de educación física, recreación y deporte, los guardianes de establecimientos carcelarios o penitenciarios, y los administradores de propiedades y copropiedades privadas en los términos del artículo anterior recibirán capacitación y certificación en uso del Desfibrilador Externo Automático (DEA), por parte de las Secretarías Departamentales o Municipales de Salud, de acuerdo con la reglamentación y supervisión del Ministerio de Salud y Protección Social.</p> <p>Parágrafo. Los lugares de alta afluencia de público definidos por el reglamento, sean de naturaleza pública o privada, garantizarán el número de personas capacitadas y certificadas para el uso de los DEA, de acuerdo con los criterios fijados por el Ministerio de Salud y Protección Social, de tal manera que siempre haya personal capacitado a disposición para garantizar el primer eslabón de la cadena vital.</p>	



Identificación de la Norma

Autoridad	Ministerio de Salud y Protección Social	Fecha de publicación	2017
Tipo de norma	Resolución	Asunto que regula	Por la cual se reglamenta el desarrollo y operación del Sistema de Emergencias Médicas
N° norma	926 Conoce más aquí	La norma	

Requerimiento Legal

Evaluación de Cumplimiento

Item	Tema	Sub Tema	ARTICULO	PARAMETRO NORMATIVO	EVIDENCIA DE CUMPLIMIENTO
199	PLAN DE EMERGENCIAS	PLAN DE EMERGENCIAS	Toda	Reglamenta el desarrollo y operación del Sistema de Emergencias Médicas (SEM) en Colombia, a fin de articular las diferentes normas que tienen que ver con la materia y garantizar una respuesta oportuna y efectiva a las situaciones de urgencia que se presenten en el territorio nacional.	
200			2	CAMPO DE APLICACIÓN. Las disposiciones contenidas en la presente resolución son aplicables a las entidades territoriales, a los prestadores de servicios de salud -a las entidades- responsables de pago de servicios de salud y a los primeros respondientes	
201		Seguridad Vial	3	SISTEMA DE EMERGENCIAS MÉDICAS (SEM). El SEM es un modelo general integrado, cuya estructura se define en el artículo 7o de la presente resolución, con el propósito de responder de manera oportuna a las víctimas de enfermedad, accidentes de tránsito, traumatismos o paros cardiorrespiratorios, que requieran atención médica de urgencias, en lugares públicos o privados. Comprende, entre otros, los mecanismos para notificar las emergencias médicas, la actuación del primer respondiente, la prestación de servicios prehospitalarios y de urgencias, las modalidades de transporte básico y medicalizado, la atención hospitalaria, el trabajo de los centros reguladores de urgencias y emergencias, los programas educacionales y los procesos de vigilancia y que será financiado entre otros con los recursos del Programa Institucional de Fortalecimiento de la Red Nacional de urgencias.	
202			13	PRIMER RESPONDIENTE. Es la persona capacitada que en forma solidaria decide participar en la atención inicial de alguien que ha sufrido una alteración de la integridad física y/o mental, puede o no ser un profesional de la salud. Activará el SEM, apoyará en la valoración de los riesgos asociados al evento y brindará ayuda inicial al afectado.	

			Requerimiento Legal		Evaluación de Cumplimiento
Item	Tema	Sub Tema	ARTICULO	PARAMETRO NORMATIVO	EVIDENCIA DE CUMPLIMIENTO
203	PLAN DE EMERGENCIAS	PLAN DE EMERGENCIAS	16	ATENCIÓN PREHOSPITALARIA Y TRASLADO DE PACIENTES. La atención prehospitalaria y el traslado de los pacientes desde el sitio de ocurrencia del evento, deberá ser realizado por prestadores de servicios de salud habilitados.	
204			21	Los servicios de salud prestados a las víctimas de urgencias, emergencias y desastres en el marco del SEM, serán reconocidos conforme con los planes de beneficios definidos por la normatividad vigente. Para el caso de la población pobre no asegurada, su atención estará en cabeza de las entidades territoriales con cargo a los recursos del subsidio a la oferta.	

Identificación de la Norma



Autoridad **Presidencia de la República**

Fecha de publicación **2017**

Tipo de norma **Decreto**

Asunto que regula
La norma

N° norma **2157** [Conoce más aquí](#)

Por medio del cual se adoptan directrices generales para la elaboración del plan de gestión del riesgo de desastres de las entidades públicas y privadas en el marco del artículo 42 de la ley 1523 de 2012

Requerimiento Legal

Evaluación de Cumplimiento

Item	Tema	Sub Tema	ARTICULO	PARAMETRO NORMATIVO	EVIDENCIA DE CUMPLIMIENTO
205	PLAN DE EMERGENCIAS	PLAN DE EMERGENCIAS	Toda	El Plan de Gestión del Riesgo de Desastres de las Entidades Públicas y Privadas (PGRDEPP) incluirá, entre otros aspectos, el análisis específico de riesgo que considere los posibles efectos de eventos de origen natural, socio-natural, tecnológico, biosanitario o humano no intencional, sobre la infraestructura expuesta y aquellos que se deriven de los daños de la misma en su área de influencia de posible afectación por la entidad, así como de su operación que puedan generar una alteración intensa, grave y extendida en las condiciones normales de funcionamiento de la sociedad. Con base en ello realizará el diseño e implementación de medidas para reducir las condiciones de riesgo actual y futuro, además de la formulación del plan de emergencia y contingencia, con el fin de proteger la población, mejorar la seguridad, el bienestar y sostenibilidad de las entidades.	Plan de Gestión del Riesgo de Desastres en las Entidades Públicas y Privadas
206			2.3.1.5.1.2.1	<p>Ámbito de aplicación.- El presente capítulo aplica a todas las entidades públicas y privadas, que desarrollen sus actividades en el territorio nacional, encargadas de la prestación de servicios públicos, que ejecuten obras civiles mayores o que desarrollen actividades industriales o de otro tipo que puedan significar riesgo de desastre debido a eventos físicos peligrosos de origen natural, socio-natural, tecnológico, biosanitario o humano no intencional.</p> <p>Parágrafo.- La elaboración e implementación del PGRDEPP aplicable a las entidades descritas en el ámbito de éste capítulo, deberá desarrollarse mediante la articulación, el fortalecimiento y el mejoramiento de los sistemas de gestión que puedan ser implementados por la entidad.</p>	Plan de Gestión del Riesgo de Desastres en las Entidades Públicas y Privadas

Item	Tema	Sub Tema	Requerimiento Legal		Evaluación de Cumplimiento
			ARTICULO	PARAMETRO NORMATIVO	EVIDENCIA DE CUMPLIMIENTO
207	PLAN DE EMERGENCIAS	PLAN DE EMERGENCIAS	2.3.1.5.2.1.-	"Plan de Gestión del Riesgo de Desastres de las Entidades Públicas y Privadas (PGRDEPP), Es el instrumento mediante el cual las entidades públicas y privadas, objeto del presente capítulo, deberán: identificar, priorizar, formular, programar y hacer seguimiento a las acciones necesarias para conocer y reducir las condiciones de riesgo (actual y futuro) de sus instalaciones y de aquellas derivadas de su propia actividad u operación que pueden generar daños y pérdidas a su entorno, así como dar respuesta a los desastres que puedan presentarse, permitiendo además su articulación con los sistemas de gestión de la entidad, los ámbitos territoriales, sectoriales e institucionales de la gestión del riesgo de desastres y los demás instrumentos de planeación estipulados en la Ley 1523 de 2012 para la gestión del riesgo de desastres. "	
208			2.3.1.5.2.3.1.-	"Implementación sectorial y armonización territorial del PGRDEPP.- Una vez adoptado el PGRDEPP, la entidad deberá implementar con sus propios recursos técnicos, tecnológicos, logísticos, humanos, entre las de conocimiento del riesgo, ucción riesgo y manejo de desastres establecidas en citado Plan. Parágrafo 1.- entidades públicas y privadas responsables PGRDEPP deben (i) garantizar su integración con los gestión su entidad (ii) suministrar la información pertinente para ser integrada por ente territorial ensus Planes de Gestión del de y su Estrategia de Respuesta a Emergencias y (iii) entregar al Consejo Territoriales Gestión del Riesgo correspondiente para su adecuada articulación y arman territorial, sectorial e institucional. Parágrafo 2.- En caso de la ocurrencia un evento calamitoso o desastroso que supere capacidad de de entidad pública ylo privada, podrá acudir a los mecanismos disponibles entre las para atender emergencia. "	



Identificación de la Norma

Autoridad	Superintendencia de Puertos y Transportes	Fecha de publicación	2017
Tipo de norma	Circular	Asunto que regula La norma	Revisión de los Planes Estratégicos de Seguridad Vial
N° norma	68	Conoce más aquí	

Requerimiento Legal

Evaluación de Cumplimiento

Item	Tema	Sub Tema	ARTICULO	PARAMETRO NORMATIVO	EVIDENCIA DE CUMPLIMIENTO
209	PLAN DE EMERGENCIAS	PLAN DE EMERGENCIAS	Toda	Revisión de los planes Estratégicos de seguridad vial, Establece as circunstancias a tener en cuenta una vez reciban la calificación del PESV y/o el aval, Establece que los ajustes deben ser enviados por correo electrónico, no se deben radicar físicamente.	



Identificación de la Norma

Autoridad	Ministerio de Transporte	Fecha de publicación	2018
Tipo de norma	Resolución	Asunto que regula La norma	Por la cual se modifica el artículo 24 de la Resolución 277 del 37 de enero de 2074
Nº norma	1298	Conoce más aquí	

Requerimiento Legal

Evaluación de Cumplimiento

Item	Tema	Sub Tema	ARTICULO	PARAMETRO NORMATIVO	EVIDENCIA DE CUMPLIMIENTO
210	SEGURIDAD VIAL	SEGURIDAD VIAL	1	<p>Modificar el artículo 24 de la Resolución 217 de 2014 , modificado por la Resolución 5228 de 2016 , el cual queda así:</p> <p>“ART. 24.—Vigencia del certificado. El certificado de aptitud física, mental y de coordinación motriz tendrá una vigencia máxima de seis (6) meses contados a partir de la fecha de su expedición.</p> <p>PAR. TRANS.—Los certificados de aptitud física, mental y de coordinación motriz expedidos y aprobados desde el mes de octubre de 2017 hasta el mes de febrero de 2018, tendrán una vigencia hasta el 31 de mayo de 2018”.</p>	



Identificación de la Norma

Autoridad **Ministerio de Transporte**

Fecha de publicación **2019**

Tipo de norma **Resolución**

Asunto que regula **Por la cual se expide el reglamento técnico de cascos protectores para el uso de motocicletas, cuatrimotos, motocarros, mototriciclos, y similares**

N° norma **1080** [Conoce más aquí](#)

Requerimiento Legal

Evaluación de Cumplimiento

Item	Tema	Sub Tema	ARTICULO	PARAMETRO NORMATIVO	EVIDENCIA DE CUMPLIMIENTO
211	SEGURIDAD VIAL	Elementos de protección	1	Expedir el Reglamento Técnico para los cascos protectores para el uso de motocicletas, cuatrimotos, motocarros, mototriciclos y similares con el objetivo de proteger la vida e integridad de las personas mediante la exigencia de requisitos técnicos de desempeño y seguridad.	Reglamento Técnico
212			3	Las disposiciones contenidas en la presente resolución son aplicables a los productores, importadores y comercializadores de cascos protectores, para los conductores y acompañantes de motocicletas, cuatrimotos, motocarros, mototriciclos y similares	
213			4	El presente reglamento técnico no aplica a: a) Los cascos de usos industriales. b) Los utilizados en la operación de maquinaria industrial no destinada a circular habitualmente por las vías públicas. c) Los cascos para bicicletas, los vehículos que se consideren similares a éstas de acuerdo con la normatividad colombiana, vehículos auto-equilibrados y vehículos de impulso humano. d) Los cascos para competencias o exhibiciones deportivas.	Reglamento Técnico

Item	Tema	Sub Tema	Requerimiento Legal		Evaluación de Cumplimiento
			ARTICULO	PARAMETRO NORMATIVO	EVIDENCIA DE CUMPLIMIENTO
214	SEGURIDAD VIAL	Elementos de protección	5	Los cascos protectores para los conductores y acompañantes de motocicletas, cuatrimotos, motocarros, mototriciclos y similares, destinados a circular por las vías públicas o privadas que estén abiertas al público o en las vías privadas, que internamente circulen vehículos, para poder importarse, comercializarse, producirse en Colombia, deberán cumplir con las condiciones y requisitos establecidos en la presente Resolución.	Reglamento Técnico
215			6	<p>Requisitos mínimos de etiqueta. Deberá incluirse en el casco una etiqueta que contenga la información que se describe a continuación:</p> <ul style="list-style-type: none"> a) Nombre del producto: "Casco para uso en motocicleta y vehículos afines". b) Talla. c) País de origen. d) Indicación del reglamento, estándar o norma técnica que cumple entre los señalados en este reglamento. Esta información podrá venir en idioma inglés. e) Importador o fabricante, con su razón social. f) Número de lote y fecha de producción. <p>La información descrita en el etiquetado podrá estar en una o más etiquetas y deberá ser legible a simple vista, veraz y completa.</p> <p>La etiqueta se colocará en lugar visible y de fácil acceso para consulta, adherida internamente de manera que no altere la estructura del producto y debe estar disponible al momento de su primera comercialización.</p> <p>La información de la etiqueta o de las instrucciones deberá estar en idioma castellano, excepto aquella para la que no sea posible su traducción al mismo. En todo caso, esta información deberá encontrarse como mínimo, en alfabeto latino o romano.</p>	Reglamento Técnico
216			7	Requisitos técnicos específicos, numerales y ensayos aplicables. Los cascos protectores para los conductores y acompañantes de motocicletas, cuatrimotos, motocarros, mototriciclos y similares destinados a circular por las vías públicas o privadas que estén abiertas al público o en las vías privadas, que internamente circulen vehículos, deben cumplir con los requisitos técnicos específicos y con los respectivos ensayos de los numerales establecidos en la Norma Técnica Colombiana NTC 4533 de 2017	Reglamento Técnico



Identificación de la Norma

Autoridad	Ministerio de Transporte	Fecha de publicación	2019
Tipo de norma	Resolución	Asunto que regula La norma	Por la cual se reglamenta la instalación y uso de cintas retrorreflectivas y se dictan otras disposiciones
N° norma	1572		

Requerimiento Legal

Evaluación de Cumplimiento

Item	Tema	Sub Tema	ARTICULO	PARAMETRO NORMATIVO	EVIDENCIA DE CUMPLIMIENTO
217	SEGURIDAD VIAL	Elementos de protección	3	<p>La instalación y uso de cintas retrorreflectivas para la circulación de los vehículos de transporte terrestre y la maquinaria agrícola, industrial y de construcción autopropulsada, se realizará así:</p> <p>1. Instalación y uso obligatorio: Será obligatoria la instalación y uso de cintas retrorreflectivas para el tránsito de:</p> <p>1.1. Vehículos automotores tanto de servicio público como particular, destinados al transporte terrestre de carga, conforme a las definiciones establecidas en la Resolución 5443 de 2009 o aquella que la adicione, modifique o sustituya, que transiten por las vías públicas o privadas que están abiertas al público, o en las vías privadas que internamente circulen vehículos.</p> <p>1.2. Vehículos remolques y semirremolques destinados al transporte terrestre de carga, con un peso bruto vehicular superior a 0,75 toneladas.</p> <p>1.3. Vehículos automotores tanto de servicio público como particular, destinados al transporte de pasajeros, con capacidad mayor a 9 pasajeros incluido el conductor, conforme a las definiciones establecidas en la Resolución 5443 de 2009 o aquella que la adicione, modifique o sustituya, que transiten por las vías suburbanas y rurales de los municipios y por las vías nacionales, o en las vías privadas que internamente circulen vehículos.</p> <p>1.4. Vehículos automotores destinados al transporte mixto, con capacidad mayor a 9 pasajeros incluido el conductor, que transiten por las vías públicas o privadas que están abiertas al público, o en las vías privadas que internamente circulen vehículos.</p> <p>La maquinaria agrícola, industrial y de construcción autopropulsada, que transite por las vías públicas o privadas que están abiertas al público, o en las vías privadas que internamente circulen vehículos.</p>	

			Requerimiento Legal		Evaluación de Cumplimiento
Item	Tema	Sub Tema	ARTICULO	PARAMETRO NORMATIVO	EVIDENCIA DE CUMPLIMIENTO
218	SEGURIDAD VIAL	Elementos de protección	4	<p>Los vehículos determinados en el numeral 1° del artículo 3° de la presente resolución deberán instalar y usar las cintas retrorreflectivas, conforme a los siguientes plazos:</p> <p>VEHÍCULOS PLAZO MÁXIMODE INSTALACIÓN Y USO</p> <p>a) Vehículos automotores tanto de servicio público como particular, destinados al transporte terrestre de carga, conforme a las definiciones establecidas en la Resolución 5443 de 2009 o aquella que la adicione, modifique o sustituya, que transiten por las vías públicas o privadas que están abiertas al público, o en las vías privadas que internamente circulen vehículos. = 4 de septiembre de 2019</p> <p>b) Vehículos remolques y semirremolques destinados al transporte de carga, con un peso bruto vehicular superior a 0,75 toneladas. = 4 de septiembre de 2019</p> <p>c) Maquinaria agrícola, industrial y de construcción autopropulsada que transite por las vías públicas o privadas que están abiertas al público, o en las vías privadas que internamente circulen vehículos. = 4 de septiembre de 2019</p> <p>d) Vehículos automotores tanto de servicio público como particular, destinados al transporte de pasajeros, con capacidad mayor a 9 pasajeros incluido el conductor, conforme a las definiciones establecidas en la Resolución 5443 de 2009 o aquella que la adicione, modifique o sustituya, que transiten por las vías suburbanas y rurales de los municipios y por las vías nacionales o en las vías privadas que internamente circulen vehículos. = 4 de enero de 2020</p> <p>e) Vehículos automotores destinados al transporte mixto, con capacidad mayor a 9 pasajeros incluido el conductor, que transiten por las vías públicas o privadas que están abiertas al público, o en las vías privadas, que internamente circulen vehículos. =4 de mayo de 2020</p>	
219			5	<p>Las condiciones de instalación y uso de las cintas retrorreflectivas se realizarán conforme lo establecido en el anexo 1 de la presente resolución y la ubicación de los colores del marcado de visibilidad se harán así:</p> <ol style="list-style-type: none"> 1. Blanco en la parte delantera. 2. Blanco o blanco-rojo en la parte lateral. 3. Rojo en la parte trasera. 	
220			6	<p>Las cintas retrorreflectivas a instalar deben cumplir con las especificaciones señaladas en la Resolución 538 del 25 de febrero de 2013 del Ministerio de Comercio, Industria y Turismo o la norma que la modifique, adicione o sustituya.</p> <p>PAR. 1°—Para cintas diseñadas para instalación sobre carpas el requisito inicial mínimo de retrorreflectividad será el indicado en el ítem R4 del numeral 6.3 de la misma Resolución 538 de 2013 del Ministerio de Comercio, Industria y Turismo o en la norma que la modifique, adicione o sustituya.</p>	





Item	Tema	Sub Tema	Requerimiento Legal		Evaluación de Cumplimiento
			ARTICULO	PARAMETRO NORMATIVO	EVIDENCIA DE CUMPLIMIENTO
220	SEGURIDAD VIAL	Elementos de protección	6	PAR. 2º—En todo caso, se deberá dar aplicación a la disposición contenida en el artículo 8º de la Resolución 538 de 2013 del Ministerio de Comercio, Industria y Turismo o aquella que la modifique, adicione o sustituya."	
221			7	Ningún vehículo que transite por las vías públicas o privadas que están abiertas al público, o en las vías privadas que internamente circulen vehículos, podrá: a) Utilizar cintas u otros elementos retrorreflectivos de color blanco en la parte trasera, ni de color rojo en la parte delantera. b) Las cintas retrorreflectivas no podrán estar cubiertas por ningún elemento o en condiciones que impidan su visibilidad.	



Identificación de la Norma

Autoridad	Congreso de la República	Fecha de publicación	2019
Tipo de norma	Ley	Asunto que regula	Por medio de la cual se establece la protección de los derechos a la salud y al medio ambiente sano estableciendo medidas tendientes a la reducción de emisiones contaminantes de fuentes móviles y se dictan otras disposiciones.
N° norma	1972 Conoce más aquí	La norma	

Requerimiento Legal

Evaluación de Cumplimiento

Item	Tema	Sub Tema	ARTICULO	PARAMETRO NORMATIVO	EVIDENCIA DE CUMPLIMIENTO
222	SEGURIDAD VIAL	Elementos de protección	4	A partir del 1° de enero de 2023 las fuentes móviles terrestres con motor ciclo diésel que se fabriquen, ensamblen o importen al país, con rango de operación nacional, tendrán que cumplir con los límites máximos permisibles de emisión de contaminantes al aire correspondientes a tecnologías Euro VI, su equivalente o superiores.	Informe de resultados de emisiones
223		Emisiones	5	A partir del 1° de enero de 2035 todos los vehículos con motor diésel que circulen por el territorio nacional tendrán que cumplir con los límites máximos permisibles de emisión de contaminantes al aire correspondiente a tecnologías Euro VI en uso, su equivalente o superiores.	Informe de resultados de emisiones
224			6	Motocicletas nuevas. A partir del 1° de enero de 2021 todas las motocicletas que se fabriquen, ensamblen o importen para circular por el territorio nacional deberán cumplir con los límites máximos permisibles de emisión de contaminantes al aire correspondiente a Euro 3, su equivalente o superior.	Informe de resultados de emisiones



Te facilitamos las definiciones normativas de la matriz de requisitos legales del sector minería de socavón, es un documento que contiene la información sobre la normatividad concerniente a la Seguridad Social y a la Administración de los Riesgos Laborales.

PositivaTeAcompaña