

Matriz legal

en Seguridad y Salud en el Trabajo

Sector Manufactura



V. G. I. L. D. O. SUPERINTENDENCIA FINANCIERA DE COLOMBIA

Matriz legal

en Seguridad y Salud en el Trabajo

Sector Manufactura

Capítulo 1



CAPÍTULO 1



GENERAL RIESGOS LABORALES



Importante conocerla y aplicarla

La matriz de requisitos legales es un documento que contiene la información sobre la normatividad concerniente a la Seguridad Social y a la Administración de los Riesgos Laborales, te facilitamos las definiciones normativas del sector salud para así garantizar el cumplimiento.

Identificación de la Norma

Autoridad	Presidencia de la República
Tipo de norma	CST (Decreto 2663)
N° Norma	CST Conoce más aquí
Fecha de publicación	1950
Asunto que regula la norma	Adopta el Código Sustantivo del Trabajo

Requerimiento Legal

Evaluación de Cumplimiento

Item	Tema	Sub Tema	ARTICULO	PARAMETRO NORMATIVO	EVIDENCIA DE CUMPLIMIENTO
1	LABORAL GENERAL		34	<p>"1o) Son contratistas independientes y, por tanto, verdaderos patronos y no representantes ni intermediarios, las personas naturales o jurídicas que contraten la ejecución de una o varias obras o la prestación de servicios en beneficios de terceros, por un precio determinado, asumiendo todos los riesgos, para realizarlos con sus propios medios y con libertad y autonomía técnica y directiva. Pero el beneficiario del trabajo o dueño de la obra, a menos que se trate de labores extrañas a las actividades normales de su empresa o negocio, será solidariamente responsable con el contratista por el valor de los salarios y de las prestaciones e indemnizaciones a que tengan derecho los trabajadores, solidaridad que no obsta para que el beneficiario estipule con el contratista las garantías del caso o para que repita contra él lo pagado a esos trabajadores.</p> <p>NOTA: El texto subrayado fue declarado EXEQUIBLE por la Corte Constitucional mediante Sentencia C-593 de 2014.</p> <p>2o) El beneficiario del trabajo o dueño de la obra, también será solidariamente responsable, en las condiciones fijadas en el inciso anterior, de las obligaciones de los subcontratistas frente a sus trabajadores, aún en el caso de que los contratistas no estén autorizados para contratar los servicios de subcontratistas."</p>	

			Requerimiento Legal		Evaluación de Cumplimiento
Item	Tema	Sub Tema	ARTICULO	PARAMETRO NORMATIVO	EVIDENCIA DE CUMPLIMIENTO
2	LABORAL GENERAL		35	<p>"1. Son simples intermediarios, las personas que contraten servicios de otras para ejecutar trabajos en beneficio y por cuenta exclusiva de un empleador.</p> <p>2. Se consideran como simples intermediarios, aun cuando aparezcan como empresarios independientes, las personas que agrupan o coordinan los servicios de determinados trabajadores para la ejecución de trabajos en los cuales utilicen locales, equipos, maquinarias, herramientas u otros elementos de un empleador para el beneficio de éste y en actividades ordinarias inherentes o conexas del mismo.</p> <p>3. El que celebrare contrato de trabajo obrando como simple intermediario debe declarar esa calidad y manifestar el nombre del empleador. Si no lo hiciere así, responde solidariamente con el empleador de las obligaciones respectivas."</p>	Reglamento Interno de Trabajo
3			56	Incumbe al empleador obligaciones de protección y seguridad con los trabajadores. Y, los trabajadores obligaciones de obediencia y fidelidad con el Empleador	
4			57, Numeral 1,2 y 3	<p>"OBLIGACIONES ESPECIALES DEL EMPLEADOR:</p> <p>1. Poner a disposición de los trabajadores los instrumentos adecuados y las materias primas necesarias para la realización de las labores.</p> <p>2. Procurar a los trabajadores locales apropiados y elementos adecuados de protección contra los accidentes y enfermedades profesionales.</p> <p>3. Prestar los primeros auxilios en caso de accidente o de enfermedad. Todo establecimiento, taller o fábrica que ocupe habitualmente más de diez (10) trabajadores, deberá mantener lo necesario, según reglamentación de las autoridades sanitarias."</p>	Documentos del Sistema de Gestión de Seguridad y Salud en el Trabajo
5			58, numeral 6, 7, 8.	<p>" Son obligaciones especiales del trabajador:</p> <p>6a. Prestar la colaboración posible en casos de siniestro o de riesgo inminente que afecten o amenacen las personas o cosas de la empresa o establecimiento.</p> <p>7a. Observar las medidas preventivas higiénicas prescritas por el médico del patrono o por las autoridades del ramo; y</p> <p>8a. Observar con suma diligencia y cuidado las instrucciones y órdenes preventivas de accidentes o de enfermedades profesionales."</p>	

			Requerimiento Legal		Evaluación de Cumplimiento
Item	Tema	Sub Tema	ARTICULO	PARAMETRO NORMATIVO	EVIDENCIA DE CUMPLIMIENTO
6	LABORAL GENERAL		60	<p>"Se prohíbe a los trabajadores:</p> <ol style="list-style-type: none"> 1. Sustraer de la fábrica, taller o establecimiento, los útiles de trabajo y las materias primas o productos elaborados. Sin permiso del empleador. 2. Presentarse al trabajo en estado de embriaguez o bajo la influencia de narcóticos o drogas enervantes. 3. Conservar armas de cualquier clase en el sitio del trabajo, a excepción de las que con autorización legal puedan llevar los celadores(D.2478/48). 4. Faltar al trabajo sin justa causa de impedimento o sin permiso del empleador, excepto en los casos de huelga, en los cuales deben abandonar el lugar del trabajo. 5. Disminuir intencionalmente el ritmo de ejecución del trabajo, suspender labores, promover suspensiones intempestivas del trabajo o excitar a su declaración o mantenimiento, sea que participe o nó en ellas. 6. Hacer colectas, rifas y suscripciones o cualquier clase de propaganda en los lugares de trabajo. 7. Coartar la libertad para trabajar o no trabajar, o para afiliarse o nó a un sindicato o permanecer en él o retirarse. 8. Usar los útiles o herramientas suministradas por el empleador en objetos distintos del trabajo contratado." 	
7			62, Numeral 12	<p>"Es justa causa para terminar el contrato de trabajo por parte del empleador:</p> <ol style="list-style-type: none"> 12. La Renuencia Sistemática del trabajador a aceptar las medidas preventivas, profilácticas o curativas, prescribir por el médico del empleador o por las autoridades para evitar enfermedades o accidentes." 	
8			108, Numerales 10,11 y 14	<p>"En el reglamento interno de trabajo se debe incorporar:</p> <ol style="list-style-type: none"> 10. Prescripciones de orden y seguridad. 11. Indicaciones para evitar que se realicen los riesgos profesionales. Instrucciones para prestar los primeros auxilios. 14. Normas que se deben cumplir en las diferentes labores, de acuerdo a la edad y sexo del trabajador, con miras a conseguir mayor higiene, regularidad y seguridad en el trabajo." 	Reglamento Interno de Trabajo

Requerimiento Legal

Evaluación de Cumplimiento

Item	Tema	Sub Tema	ARTICULO	PARAMETRO NORMATIVO	EVIDENCIA DE CUMPLIMIENTO
9	LABORAL GENERAL		205	El empleador debe prestar al accidentado los primeros auxilios, aun cuando el accidente sea debido a provocación deliberada o culpa grave de la víctima.	
10			206	"Todo {empleador} debe tener en su establecimiento los medicamentos necesarios para las atenciones de urgencias en casos de accidentes o ataque súbito de enfermedad, de acuerdo con la reglamentación que dicte la Oficina Nacional de Medicina e Higiene Industrial (Hoy División de Salud Ocupacional)	
11			216	Cuando exista culpa suficiente comprobada del empleador en la ocurrencia del accidente de trabajo o de la enfermedad profesional, está obligado a la indemnización total y ordinaria por perjuicios pero del monto de ella debe descontarse el valor de las prestaciones en dinero pagadas en razón de las normas consagradas en este Capitulo.	
12		Reincorporación	283	El empleador puede procurar la recuperación o reeducación de sus trabajadores inválidos, a su costo, a fin de rehabilitarlos para desempeñar oficios compatibles con su categoría anterior en la misma empresa, con su estado de salud y con sus fuerzas y aptitudes; para obtener una remuneración igual a la de ocupaciones semejantes.	Programa de Reincorporación



Identificación de la Norma

Autoridad	Congreso de la República	Fecha de publicación	1979
Tipo de norma	Ley	Asunto que regula la norma	Por medio del Cual se dictan Medidas Sanitarias (Código Sanitario)
N° Norma	9 Conoce más aquí		

Requerimiento Legal

Evaluación de Cumplimiento

Item	Tema	Sub Tema	ARTICULO	PARAMETRO NORMATIVO	EVIDENCIA DE CUMPLIMIENTO
13	REGLAMENTO SANITARIO		Todas (La obligación específica estará relacionada con la actividad económica de cada empresa)	"El Código Sanitario establece parámetros generales para preservar condiciones que son necesarias relacionadas con la Salud Humana. De igual forma, reglamenta actividades y competencias en materia de Salud Pública, incluidos aspectos de salud ocupacional. Incluye los siguientes títulos: Título I: De la Protección del Medio Ambiente. Título II: Suministros de Agua. Título III: Salud Ocupacional. Título IV: Saneamiento de Edificaciones. Título V: Alimentos. Título VI: Drogas, Medicamentos, Cosméticos y Similares. Título VII: Vigilancia y Control Epidemiológico. Título VIII: Desastres. Título IX: Defunciones, Traslado de Cadáveres, Inhumación y Exhumación, Trasplante y Control de Especímenes. Título X: Artículos de Uso Doméstico. Título XI: Vigilancia y Control. Título XII: Derechos y Deberes Relativos a la Salud."	
14		Art. 604	Es obligación de toda persona evitar, diligentemente, los accidentes personales y los de las personas a su cargo, debiendo, para tales efectos, cumplir las disposiciones de seguridad, especiales o generales, que dicten las autoridades competentes y ceñirse a las indicaciones contenidas en los rótulos o a las instrucciones que acompañen al agente riesgoso o peligroso, sobre su preservación, uso, almacenamiento y contraindicaciones.		
15		Art. 606	Ninguna persona actuar o ayudar en actos que signifiquen peligro, menoscabo o daño para la salud de terceros o de la población.		



Identificación de la Norma

Autoridad	Congreso de la República	Fecha de publicación	1990
Tipo de norma	Ley	Asunto que regula la norma	Por la cual se introducen reformas al Código Sustantivo del Trabajo y se Dictan otras disposiciones
N° norma	50 Conoce más aquí		

Requerimiento Legal

Evaluación de Cumplimiento

Item	Tema	Sub Tema	ARTICULO	PARAMETRO NORMATIVO	EVIDENCIA DE CUMPLIMIENTO
16	LABORAL GENERAL	Empresa de Servicios Temporales (EST)	21	Dedicación exclusiva en determinadas actividades. En las empresas con más de cincuenta (50) trabajadores que laboren cuarenta y ocho (48) horas a la semana, éstos tendrán derecho a que dos (2) horas de dicha jornada, por cuenta del empleador, se dediquen exclusivamente a actividades recreativas, culturales, deportivas o de capacitación.	"Progama de Actividades Plan Anual de Trabajo del Sistema de Gestión de Seguridad y Salud en el Trabajo Programa de Estilos de Vida Saludable"
17			78	"La empresa de servicios temporales es responsable de la salud ocupacional de los trabajadores en misión, en los términos de las leyes que rigen la materia para los trabajadores permanentes. Cuando el servicio se preste en oficios o actividades particularmente riesgosas, o los trabajadores requieran de un adiestramiento particular en cuanto a prevención de riesgos, o sea necesario el suministro de elementos de protección especial, en el contrato que se celebre entre la empresa de servicios temporales y el usuario se determinará expresamente la forma como se atenderán estas obligaciones. No obstante, este acuerdo no libera a la empresa de servicios temporales de la responsabilidad laboral frente al trabajador en misión."	Claúsulas Específicas en los Contratos entre la Empresa y las EST / Acta de Entrega de elementos de Protección Personal
18			81, numeral 4	"Los contratos celebrados entre las empresas de servicios temporales y los usuarios, deberán: 4. Determinar la forma de atención de las obligaciones que en materia de salud ocupacional se tiene para con los trabajadores en misión, cuando se trate de las circunstancias establecidas en el artículo 78 de la presente ley. "	Claúsulas Específicas en los Contratos entre la Empresa y las EST

Identificación de la Norma



Autoridad Pueblo de Colombia

Tipo de norma Constitución Política

N° Norma - Conoce más aquí

Fecha de publicación 1991

Asunto que regula la norma CONSTITUCION POLITICA DE COLOMBIA 1991

Requerimiento Legal

Evaluación de Cumplimiento

Item	Tema	Sub Tema	ARTICULO	PARAMETRO NORMATIVO	EVIDENCIA DE CUMPLIMIENTO
19	LABORAL GENERAL		Artículo 48	La Seguridad Social es un servicio público de carácter obligatorio que se prestará bajo la dirección, coordinación y control del Estado, en sujeción a los principios de eficiencia, universalidad y solidaridad, en los términos que establezca la Ley. Se garantiza a todos los habitantes el derecho irrenunciable a la Seguridad Social. El Estado, con la participación de los particulares, ampliará progresivamente la cobertura de la Seguridad Social que comprenderá la prestación de los servicios en la forma que determine la Ley. La Seguridad Social podrá ser prestada por entidades públicas o privadas, de conformidad con la ley. No se podrán destinar ni utilizar los recursos de las instituciones de la Seguridad Social para fines diferentes a ella. La ley definirá los medios para que los recursos destinados a pensiones mantengan su poder adquisitivo constante.	
20		Artículo 49	La atención de la salud y el saneamiento ambiental son servicios públicos a cargo del Estado. Se garantiza a todas las personas el acceso a los servicios de promoción, protección y recuperación de la salud. Corresponde al Estado organizar, dirigir y reglamentar la prestación de servicios de salud a los habitantes y de saneamiento ambiental conforme a los principios de eficiencia, universalidad y solidaridad. También, establecer las políticas para la prestación de servicios de salud por entidades privadas, y ejercer su vigilancia y control. Así mismo, establecer las competencias de la Nación, las entidades territoriales y los particulares y determinar los aportes a su cargo en los términos y condiciones señalados en la ley. Los servicios de salud se organizarán en forma descentralizada, por niveles de atención y con participación de la comunidad.		

Identificación de la Norma



Autoridad Ministerio de Trabajo y Seguridad Social

Fecha de publicación 1991

Tipo de norma Decreto

Asunto que regula la norma Por el cual se reglamentan los artículos 3o y 21 de la Ley 50 de 1990

N° Norma 1127 [Conoce más aquí](#)

Requerimiento Legal

Evaluación de Cumplimiento

Item	Tema	Sub Tema	ARTICULO	PARAMETRO NORMATIVO	EVIDENCIA DE CUMPLIMIENTO
21	"LABORAL GENERAL"	Seguridad	Artículos 3, 4, 5 y 6	<p>"ARTICULO 3o. Para efectos de dar cumplimiento a lo establecido en el artículo 21 de la Ley 50 de 1990, las dos (2) horas de la jornada de cuarenta y ocho (48) semanales a que esta norma se refiere, podrán acumularse hasta por un (1) año.</p> <p>En todo caso, los trabajadores tendrán derecho a un número de horas equivalente a dos (2) semanales en el periodo del programa respectivo dentro de la jornada de trabajo.</p> <p>ARTICULO 4o. El empleador elaborará los programas que deban realizarse para cumplir con lo previsto en el artículo 21 de la Ley 50 de 1990.</p> <p>Dichos programas estarán dirigidos a la realización de actividades recreativas, culturales, deportivas o de capacitación, incluyendo en éstas las relativas a aspectos de salud ocupacional, procurando la integración de los trabajadores, el mejoramiento de la productividad y de las relaciones laborales.</p> <p>ARTICULO 5o. La asistencia de los trabajadores a las actividades programadas por el empleador es de carácter obligatorio.</p> <p>Los empleadores podrán organizar las actividades por grupos de trabajadores en número tal que no se vea afectado el normal funcionamiento de la empresa.</p> <p>ARTICULO 6o. La ejecución de los programas señalados en el presente Decreto se podrán realizar a través del Servicio Nacional de Aprendizaje SENA, las Cajas de Compensación Familiar, centros culturales, de estudio y en general, de instituciones que presten el respectivo servicio."</p>	"Progama de Actividades Plan Anual de Trabajo del Sistema de Gestión de Seguridad y Salud en el Trabajo Programa de Estilos de Vida Saludable"



Identificación de la Norma

Autoridad	Congreso de la República	Fecha de publicación	1993
Tipo de norma	Ley	Asunto que regula la norma	Por la cual se crea el Sistema de Seguridad Social Integral
N° Norma	100 Conoce más aquí		

Requerimiento Legal

Evaluación de Cumplimiento

Item	Tema	Sub Tema	ARTICULO	PARAMETRO NORMATIVO	EVIDENCIA DE CUMPLIMIENTO
22	SEGURIDAD SOCIAL GENERAL		Artículo 8	El Sistema de Seguridad Social Integral es el conjunto armónico de entidades públicas y privadas, normas y procedimientos y está conformado por los regímenes generales establecidos para pensiones, salud, riesgos profesionales<6> y los servicios sociales complementarios que se definen en la presente ley.	
23		Cotizaciones	"Artículo 22 (Sistema General de Pensiones)"	<p>"OBLIGACIONES DEL EMPLEADOR: El empleador será responsable del pago de su aporte y del aporte de los trabajadores a su servicio. Para tal efecto, descontará del salario de cada afiliado, al momento de su pago, el monto de las cotizaciones obligatorias y el de las voluntarias que expresamente haya autorizado por escrito el afiliado, y trasladará estas sumas a la entidad elegida por el trabajador, junto con las correspondientes a su aporte, dentro de los plazos que para el efecto determine el Gobierno.</p> <p>El empleador responderá por la totalidad del aporte aun en el evento de que no hubiere efectuado el descuento al trabajador."</p>	<p>"Progama de Actividades Plan Anual de Trabajo del Sistema de Gestión de Seguridad y Salud en el Trabajo Programa de Estilos de Vida Saludable"</p>

			Requerimiento Legal		Evaluación de Cumplimiento
Item	Tema	Sub Tema	ARTICULO	PARAMETRO NORMATIVO	EVIDENCIA DE CUMPLIMIENTO
24	SEGURIDAD SOCIAL GENERAL		"Artículo 161 (Sistema General de Salud)"	<p>"DEBERES DE LOS EMPLEADORES: Como integrantes del sistema general de seguridad social en salud, los empleadores, deberán:</p> <ol style="list-style-type: none"> Inscribir en alguna entidad promotora de salud a todas las personas que tengan alguna vinculación laboral, sea ésta, verbal o escrita, temporal o permanente. La afiliación colectiva en ningún caso podrá coartar la libertad de elección del trabajador sobre la entidad promotora de salud a la cual prefiera afiliarse, de conformidad con el reglamento. En consonancia con el artículo 22 de esta ley, contribuir al financiamiento del sistema general de seguridad social en salud, mediante acciones como las siguientes: <ol style="list-style-type: none"> Pagar cumplidamente los aportes que le corresponden, de acuerdo con el artículo 204; Descontar de los ingresos laborales las cotizaciones que corresponden a los trabajadores Girar oportunamente los aportes y las cotizaciones a la entidad promotora de salud, de acuerdo a la reglamentación que expida el gobierno. 	<p>"Certificado de afiliación de los trabajadores a la entidad promotora de salud"</p> <p>Planillas de aportes y pago de la seguridad social"</p>
25			"Artículos 249 al 256 (Sistema General de Riesgos Profesionales)"	<p>Estas normas no establecen obligaciones específicas al empleador. Sin embargo, estructuran el Sistema General de Riesgos Profesionales en el marco del Sistema General de Seguridad Social Integral</p>	<p>Registro Estadístico de Accidentes de Trabajo y Enfermedades Laborales</p>

Identificación de la Norma

Autoridad Ministerio de Trabajo y Seguridad Social

Fecha de publicación 1994

Tipo de norma Decreto Ley

Asunto que regula la norma Por la cual se determina la organización y administración del Sistema General de Riesgos Profesionales

N° Norma 1295 [Conoce más aquí](#)



			Requerimiento Legal		Evaluación de Cumplimiento
Item	Tema	Sub Tema	ARTICULO	PARAMETRO NORMATIVO	EVIDENCIA DE CUMPLIMIENTO
26	RIESGOS LABORALES GENERAL		Todo	Señala los parámetros generales del Sistema de Riesgos Profesionales. Todos los empleadores deben afiliarse al Sistema General de Riesgos Profesionales. Y, la afiliación de todos los trabajadores dependientes es obligatoria para todos los empleadores.	
27			Artículo 1	"El sistema general de riesgos profesionales es el conjunto de entidades públicas y privadas, normas y procedimientos, destinados a prevenir, proteger y atender a los trabajadores de los efectos de las enfermedades y los accidentes que puedan ocurrirles con ocasión o como consecuencia del trabajo que desarrollan. El sistema general de riesgos profesionales establecido en este decreto forma parte del sistema de seguridad social integral, establecido por la Ley 100 de 1993. Las disposiciones vigentes de salud ocupacional relacionadas con la prevención de los accidentes de trabajo y enfermedades profesionales y el mejoramiento de las condiciones de trabajo, con las modificaciones previstas en este decreto, hacen parte integrante del sistema general de riesgos profesionales."	
28			Artículo 4 literales c, d, e, f, h, i y l	"El sistema general de riesgos profesionales tiene las siguientes características: c) Todos los empleadores deben afiliarse al sistema general de riesgos profesionales; d) La afiliación de los trabajadores dependientes es obligatoria para todos los empleadores; e) El empleador que no afilie a sus trabajadores al sistema general de riesgos profesionales, además de las sanciones legales, será responsable de las prestaciones que se otorgan en este decreto; f) La selección de las entidades que administran el sistema es libre y voluntaria por parte del empleador; h) Las cotizaciones al sistema general de riesgos profesionales están a cargo de los empleadores; i) La relación laboral implica la obligación de pagar las cotizaciones que se establecen en este decreto; l) Los empleadores sólo podrán contratar el cubrimiento de los riesgos profesionales de todos sus trabajadores con una sola entidad administradora de riesgos profesionales, sin perjuicio de las facultades que tendrán estas entidades administradoras para subcontratar con otras entidades cuando ello sea necesario."	Certificado de Afiliación de la Empresa a la ARL

			Requerimiento Legal		Evaluación de Cumplimiento								
Item	Tema	Sub Tema	ARTICULO	PARAMETRO NORMATIVO	EVIDENCIA DE CUMPLIMIENTO								
29	RIESGOS LABORALES GENERAL		Artículo 8	Son Riesgos Profesionales el accidente que se produce como consecuencia directa del trabajo o labor desempeñada, y la enfermedad que haya sido catalogada como profesional por el Gobierno Nacional.									
30		Cotización	Artículo 16	Durante la vigencia de la relación laboral, los empleadores deberán efectuar las cotizaciones obligatorias al Sistema General de Riesgos Profesionales	Planilla de aportes y pagos a Seguridad Social Integral								
31			Artículo 17	La base para calcular las cotizaciones del Sistema General de Riesgos Profesionales, es la misma determinada para el Sistema General de Pensiones, establecida en los artículos 18 y 19 de la Ley 100 de 1993 y sus decretos reglamentarios.	Planilla de aportes y pagos a Seguridad Social Integral								
32		Obligación Trabajador	Artículo 22 literal d y e	<p>"Son deberes de los trabajadores: d. <Literal modificado por el artículo 27 de la Ley 1562 de 2012. El nuevo texto es el siguiente:> Cumplir las normas, reglamentos e instrucciones del Sistema de Gestión de la Seguridad y Salud en el Trabajo SG-SST de la empresa y asistir periódicamente a los programas de promoción y prevención adelantados por las Administradoras de Riesgos Laborales.</p> <p>e. Participar en la prevención de los riesgos profesionales<1> a través de los comités paritarios de salud ocupacional, o como vigías ocupacionales."</p>	Acta de reunión del Comité Paritario de Seguridad y Salud en el Trabajo o Vigía de Seguridad y Salud en el Trabajo								
33			Artículo 24	La clasificación del Riesgo de la Empresa se determina por el empleador y la entidad administradora de riesgos profesionales al momento de la afiliación. Las empresas se clasifican por las actividades que desempeñan, de conformidad con lo previsto en este capítulo.	Certificado de Afiliación de la Empresa a la ARL								
34			Artículo 26	<p>"Para la Clasificación de Empresa se establecen cinco clases de riesgo:</p> <table border="0"> <tr> <td>CLASE I</td> <td>RIESGO MÍNIMO</td> <td>CLASE III</td> <td>RIESGO ALTO</td> </tr> <tr> <td>CLASE II</td> <td>RIESGO BAJO</td> <td>CLASE IV</td> <td>RIESGO MÁXIMO"</td> </tr> </table>	CLASE I	RIESGO MÍNIMO	CLASE III	RIESGO ALTO	CLASE II	RIESGO BAJO	CLASE IV	RIESGO MÁXIMO"	
CLASE I		RIESGO MÍNIMO	CLASE III	RIESGO ALTO									
CLASE II	RIESGO BAJO	CLASE IV	RIESGO MÁXIMO"										
35		Artículo 27	"Para determinar el valor de la cotizaciones, el Gobierno Nacional adoptará la tabla de cotizaciones mínimas y máximas dentro de los límites establecidos en el artículo 18 de este decreto, fijando un valor de cotización mínimo, uno inicial o de ingreso y uno máximo, para cada clase de riesgo.										

			Requerimiento Legal		Evaluación de Cumplimiento
Item	Tema	Sub Tema	ARTICULO	PARAMETRO NORMATIVO	EVIDENCIA DE CUMPLIMIENTO
36	RIESGOS LABORALES GENERAL		Artículo 35	<p>"La afiliación al Sistema General de Riesgos Profesionales da derecho a la empresa afiliada a recibir por parte de la entidad administradora de riesgos profesionales:</p> <p>a. Asesoría técnica básica para el diseño del Programa de Salud Ocupacional en la respectiva empresa.</p> <p>b. Capacitación básica para el montaje de la brigada de primeros auxilios.</p> <p>c. Capacitación a los miembros del Comité Paritario de Salud Ocupacional en aquellas empresas con un número mayor de 10 trabajadores, o a los vigías ocupacionales en las empresas con un número menor de 10 trabajadores.</p> <p>d. Fomento de estilos de trabajo y de vida saludables, de acuerdo con los perfiles epidemiológicos de las empresas.</p> <p>Las entidades administradoras de riesgos profesionales establecerán las prioridades y plazos para el cumplimiento de las obligaciones contenidas en este artículo.</p> <p>Parágrafo: Los vigías ocupacionales cumplen las mismas funciones de los Comités de Salud Ocupacional "</p>	
37			Artículo 56	<p>Los empleadores, además de la obligación de establecer y ejecutar en forma permanente el programa de salud ocupacional según lo establecido en las normas vigentes, son responsables de los riesgos originados en su ambiente de trabajo. Las entidades administradoras de riesgos profesionales, por delegación del estado, ejercen la vigilancia y control en la prevención de los riesgos profesionales de las empresas que tengan afiliadas, a las cuales deberán asesorar en el diseño del programa permanente de salud ocupacional."</p>	Política Sistema de Gestión SST
38			Artículo 58	<p>Medidas especiales de prevención: Sin detrimento del cumplimiento de las normas de salud ocupacional vigentes, todas las empresas están obligadas a adoptar y poner en práctica las medidas especiales: de prevención de riesgos profesionales.</p>	Documentos del Sistema de Gestión SST
39			Artículo 61	<p>Estadísticas de riesgos profesionales Todas las empresas y las entidades administradoras de riesgos profesionales deberán llevar las estadísticas de los accidentes de trabajo y de las enfermedades profesionales, para lo cual deberán, en cada caso, determinar la gravedad y la frecuencia de los accidentes de trabajo o de las enfermedades profesionales, de conformidad con el reglamento que se expida. El Ministerio de Trabajo y Seguridad Social, en coordinación con el Ministerio de Salud establecerán las reglas a las cuales debe sujetarse el procesamiento y remisión de esta información.</p>	Registro Estadístico de Accidentes de Trabajo y Enfermedades Laborales



			Requerimiento Legal		Evaluación de Cumplimiento
Item	Tema	Sub Tema	ARTICULO	PARAMETRO NORMATIVO	EVIDENCIA DE CUMPLIMIENTO
40	SEGURIDAD SOCIAL GENERAL		Artículo 62	<p>"Información de riesgos profesionales: Los empleadores están obligados a informar a sus trabajadores los riesgos a que pueden verse expuestos en la ejecución de la labor encomendada o contratada.</p> <p>Todo accidente de trabajo o enfermedad profesional que ocurra en una empresa o actividad económica, deberá ser informado por el respectivo empleador a la entidad administradora de riesgos profesionales y a la entidad promotora de salud, en forma simultánea, dentro de los dos días hábiles siguientes de ocurrido el accidente o diagnosticada la enfermedad."</p>	Pefil del Cargo / Reportes de Accidentes de Trabajo
41			Artículo 91 literal a) No. 1, 3 y 4	<p>" Sanciones: ""1. El incumplimiento de la afiliación al Sistema General de Riesgos Profesionales, le acarreará a los empleadores y responsables de la cotización, además de las sanciones previstas por el Código Sustantivo de Trabajo, la legislación laboral vigente y la Ley 100 de 1993, o normas que la modifiquen, incorporen o reglamenten, la obligación de reconocer y pagar al trabajador las prestaciones consagradas en el presente Decreto. La no afiliación y el no pago de dos ó más períodos mensuales de cotizaciones, le acarreará al empleador multas sucesivas mensuales de hasta quinientos (500) salarios mínimos legales mensuales vigentes.</p> <p>3. Cuando la inscripción del trabajador no corresponda a su base de cotización real, o el empleador no haya informado sus cambios posteriores dando lugar a que se disminuyan las prestaciones económicas del trabajador, el empleador deberá pagar al trabajador la diferencia en el valor de la prestación que le hubiera correspondido, sin perjuicio de las sanciones a que hubiese lugar.</p> <p>4. En los casos previstos en el literal anterior o cuando en empleador no informe del traslado de un afiliado a un lugar diferente de trabajo, y esta omisión implique una cotización mayor al Sistema, la Dirección Técnica de Riesgos Profesionales del Ministerio de Trabajo y Seguridad Social, previa solicitud motivada de la entidad administradora correspondiente, podrá imponer al empleador una multa de hasta quinientos (500) salarios mínimos legales mensuales vigentes. ""</p>	
42			Artículo 92	<p>Los aportes que no se consignen dentro de los plazos señalados para el efecto, generan un interés moratorio a cargo del empleador , igual que al que rige para el impuesto de la renta y complementarios, Estos intereses son de la respectiva entidad administradora de riesgos profesionales que deberá destinarlos a desarrollar las actividades ordenadas en el numeral 2 del artículo 19 de este decreto. Los ordenadores del gasto de las entidades del sector público que sin justa causas no dispongan el pago oportuno de los aportes al Sistema General de Riesgos Profesionales , incurrirán en causal de mala conducta, la que será sancionada con arreglo al régimen disciplinario vigente. En todas las entidades del sector público será obligatorio incluir en el presupuesto las partidas necesarias para el pago de los aportes al Sistema General de Riesgos Profesionales , como requisito para la presentación, trámite y estudio por parte de la autoridad correspondiente.</p>	

Identificación de la Norma

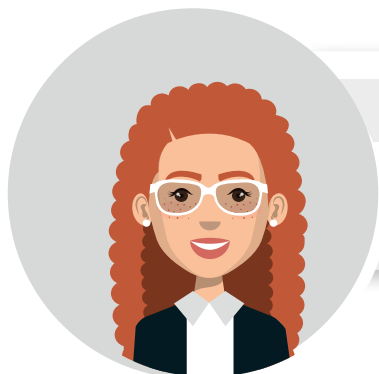

Autoridad **Ministerio del Trabajo**

Fecha de publicación **1994**

Tipo de norma **Decreto**

Asunto que regula la norma **Por el cual se determina la organización y administración del Sistema General de Riesgos Profesionales**

N° Norma **1295** [Conoce más aquí](#)

Requerimiento Legal

Evaluación de Cumplimiento

Item	Tema	Sub Tema	ARTICULO	PARAMETRO NORMATIVO	EVIDENCIA DE CUMPLIMIENTO
43	RIESGOS LABORALES GENERAL		Todo	El Programa de Salud Ocupacional deberá ser obligatorio, y todos los contenidos y obligaciones que deriva este, deberán ser, a su vez, tambien obligatorios.	

Identificación de la Norma



Autoridad **Ministerio de Salud**

Fecha de publicación **1995**

Tipo de norma **Resolución**

Asunto que regula la norma **Se promulga el Convenio 167 sobre Seguridad y Salud en la Construcción, adoptado por la Conferencia General de la Organización Internacional del Trabajo el 20 de junio de 1988.**

N° Norma **2511** [Conoce más aquí](#)



Requerimiento Legal

Evaluación de Cumplimiento

Item	Tema	Sub Tema	ARTICULO	PARAMETRO NORMATIVO	EVIDENCIA DE CUMPLIMIENTO
44	LABORAL GENERAL		Todo	<p>" Adoptase oficialmente el MANUAL DE NORMAS TECNICAS DE CALIDAD - GUIAS TECNICAS DE ANALISIS tercera edición, expedido por el Instituto Nacional de Salud, para efectos del control de calidad de los medicamentos, materiales medico-quirúrgico, cosméticos y productos varios de que trata el Decreto 677 de 1995, el cual hace parte integral de la presente resolución.</p> <p>El manual de normas técnicas de calidad - guías técnicas de análisis de que trata el artículo anterior, deberá ser observado estrictamente por parte de la industria farmacéutica, conforme a lo dispuesto en el Artículo 12 del Decreto 677 de 1995. La presente resolución rige a partir de la fecha de su publicación y deroga la resolución No. 002077 del 4 de Abril de 1994 y las demás disposiciones que le sean contrarias."</p>	

Identificación de la Norma



Autoridad	Congreso de la República	Fecha de publicación	1997
Tipo de norma	Ley	Asunto que regula la norma	Por la cual se establecen mecanismos de integración social de las personas con limitación y se dictan otras disposiciones
N° Norma	361	Conoce más aquí	

Requerimiento Legal

Evaluación de Cumplimiento

Item	Tema	Sub Tema	ARTICULO	PARAMETRO NORMATIVO	EVIDENCIA DE CUMPLIMIENTO
45	LABORAL GENERAL		Artículo 26	<p>"Artículo 26. En ningún caso la limitación de una persona, podrá ser motivo para obstaculizar una vinculación laboral, a menos que dicha limitación sea claramente demostrada como incompatible e insuperable en el cargo que se va a desempeñar. Así mismo, ninguna persona limitada podrá ser despedida o su contrato terminado por razón de su limitación, salvo que medie autorización de la oficina de Trabajo.</p> <p>No obstante, quienes fueren despedidos o su contrato terminado por razón de su limitación, sin el cumplimiento del requisito previsto en el inciso anterior, tendrán derecho a una indemnización equivalente a ciento ochenta días del salario, sin perjuicio de las demás prestaciones e indemnizaciones a que hubiere lugar de acuerdo con el Código Sustantivo del Trabajo y demás normas que lo modifiquen, adicionen, complementen o aclar"</p>	

Identificación de la Norma



Autoridad	Senado de la República
Tipo de norma	Ley
N° Norma	704 Conoce más aquí

Fecha de publicación **2001**

Asunto que regula la norma

Se aprueba el Convenio 182 sobre la prohibición de las peores formas de trabajo infantil y la acción inmediata para su eliminación, adoptado por la Octogésima Séptima (87ª) Reunión de la O.I.T., Ginebra, Suiza, el diecisiete (17) de junio de mil novecientos noventa y nueve (1999).

Requerimiento Legal

Evaluación de Cumplimiento

Item	Tema	Sub Tema	ARTICULO	PARAMETRO NORMATIVO	EVIDENCIA DE CUMPLIMIENTO
46	LABORAL GENERAL		Todo	<p>"Prohibición de las peores forma de trabajo infantil y acción inmediata para su eliminación</p> <p>Artículo 2°. A los efectos del presente Convenio, el término ""niño"" designa a toda persona menor de 18 años.</p> <p>Artículo 3°. A los efectos del presente Convenio, la expresión ""las peores formas de trabajo infantil"" abarca:</p> <p>a) Todas las formas de esclavitud o las prácticas análogas a la esclavitud, como la venta y el tráfico de niños, la servidumbre por deudas y la condición de siervo, y el trabajo forzoso u obligatorio, incluido el reclutamiento forzoso u obligatorio de niños para utilizarlos en conflictos armados;</p> <p>b) La utilización, el reclutamiento o la oferta de niños para la prostitución, la producción de pornografía o actuaciones pornográficas;</p> <p>c) La utilización, el reclutamiento o la oferta de niños para la realización de actividades ilícitas, en particular la producción y el tráfico de estupefacientes, tal como se definen en los tratados internacionales pertinentes, y</p> <p>d) El trabajo que, por su naturaleza o por las condiciones en que se lleva a cabo, es probable que dañe la salud, la seguridad o la moralidad de los niños."</p>	

Identificación de la Norma

Autoridad	Ministerio de Trabajo y Seguridad Social	Fecha de publicación	2002
Tipo de norma	Decreto	Asunto que regula la norma	Por el cual se modifica la Tabla de Clasificación de Actividades Económicas para el Sistema General de Riesgos Profesionales y se dictan otras disposiciones.
N° Norma	1607 Conoce más aquí		

Requerimiento Legal

Evaluación de Cumplimiento

Item	Tema	Sub Tema	ARTICULO	PARAMETRO NORMATIVO	EVIDENCIA DE CUMPLIMIENTO
47	RIESGOS LABORALES GENERAL		Todo	Se establece la tabla de clasificación de actividades económicas para el Sistema General de Riesgos Profesionales. Indicando la Clase de Riesgo para cada Actividad.	Certificado de Afiliación de la Empresa a la ARL
48			Artículo 2	Tabla de actividades económicas: Clase I, Clase II, Clase III, Clase IV, Clase V	
49			Artículo 3	"Cuando una actividad económica no se encuentre en la tabla contenida en el artículo segundo de éste decreto, el empleador y administradora de riesgos profesionales podrán efectuar la clasificación de acuerdo con el riesgo ocupacional de la actividad afín contemplada en la tabla, para lo cual deberá tenerse en cuenta las materias primas, materiales o insumos que se utilicen, los medios de producción, procesos, almacenamiento y transporte. Efectuada así la clasificación de la actividad económica, la administradora de riesgos profesionales deberá comunicarla a la Dirección General de Salud Ocupacional y Riesgos Profesionales del Ministerio de Trabajo y Seguridad Social, con el fin de que ésta proceda a proponer la inclusión de la nueva actividad en la Tabla de Clasificación de Actividades Económicas para el Sistema General de Riesgos Profesionales."	
50			Artículo 4	Cuando por efecto de la aplicación del presente decreto la clasificación de las empresas sea modificada, deberán cotizar por el valor inicial de la clase de riesgo que les corresponda, de conformidad con lo previsto en el artículo 13 del Decreto 1772 de 1994 y demás normas que lo modifiquen.	Planilla de aportes y pagos a Seguridad Social Integral



Identificación de la Norma

Autoridad Congreso de la República

Fecha de publicación 2002

Tipo de norma Ley

Asunto que regula la norma

Se dictan normas sobre la organización, administración y prestaciones del Sistema General de Riesgos Profesionales.

N° Norma 776 [Conoce más aquí](#)

Requerimiento Legal

Evaluación de Cumplimiento

Item	Tema	Sub Tema	ARTICULO	PARAMETRO NORMATIVO	EVIDENCIA DE CUMPLIMIENTO
51	RIESGOS LABORALES GENERAL		Todo	"Artículo 1. Todo afiliado al Sistema General de Riesgos Profesionales que, en los términos de la presente ley o del Decreto-ley 1295 de 1994, sufra un accidente de trabajo o una enfermedad profesional, o como consecuencia de ellos se incapacite, se invalide o muera, tendrá derecho a que este Sistema General le preste los servicios asistenciales y le reconozca las prestaciones económicas a los que se refieren el Decreto ley 1295 de 1994 y la presente ley. Parágrafo 1°. La existencia de patologías anteriores no es causa para aumentar el grado de incapacidad, ni las prestaciones que correspondan al trabajador."	
51			Artículo 2	Se entiende por incapacidad temporal, aquella que según el cuadro agudo de la enfermedad o lesión que presente el afiliado al Sistema General de Riesgos Profesionales, le impida desempeñar su capacidad laboral por un tiempo determinado.	
53		Reincorporación	Artículo 4	Al terminar el período de incapacidad temporal, los empleadores están obligados, si el trabajador recupera su capacidad de trabajo, a ubicarlo en el cargo que desempeñaba, o a reubicarlo en cualquier otro para el cual esté capacitado, de la misma categoría.	Programa de Reincorporación

			Requerimiento Legal		Evaluación de Cumplimiento
Item	Tema	Sub Tema	ARTICULO	PARAMETRO NORMATIVO	EVIDENCIA DE CUMPLIMIENTO
54	RIESGOS LABORALES GENERAL		Artículo 5	<p>" Se considera como incapacitado permanente parcial, al afiliado que, como consecuencia de un accidente de trabajo o de una enfermedad profesional, presenta una disminución definitiva, igual o superior al cinco por ciento 5%, pero inferior al cincuenta por ciento 50% de su capacidad laboral, para lo cual ha sido contratado o capacitado.</p> <p>La incapacidad permanente parcial se presenta cuando el afiliado al Sistema General de Riesgos Profesionales, como consecuencia de un accidente de trabajo o de una enfermedad profesional, sufre una disminución parcial, pero definitiva en alguna o algunas de sus facultades para realizar su trabajo habitual, en los porcentajes establecidos en el inciso anterior."</p> <p>La incapacidad permanente parcial se presenta cuando el afiliado al Sistema General de Riesgos Profesionales, como consecuencia de un accidente de trabajo o de una enfermedad profesional, sufre una disminución parcial, pero definitiva en alguna o algunas de sus facultades para realizar su trabajo habitual, en los porcentajes establecidos en el inciso anterior."</p>	
55			Artículo 8	Los empleadores están obligados a ubicar al trabajador incapacitado parcialmente en el cargo que desempeñaba o a proporcionarle un trabajo compatible con sus capacidades y aptitudes, para lo cual deberán efectuar los movimientos de personal que sean necesarios.	Programa de Reincorporación
56		Reincorporación	Artículo 19	<p>"Los literales del artículo 15 del Decreto-ley 1295 de 1994 quedarán así:</p> <p>a) La actividad económica;</p> <p>b) Un indicador de variación del índice de lesiones incapacitantes y de la siniestralidad de cada empresa;</p> <p>c) El cumplimiento de las políticas y el plan de trabajo anual del programa de salud, ocupacional de empresa elaborado con la asesoría de la administradora de riesgos profesionales correspondiente y definido con base en los indicadores de estructura, proceso y resultado que establezca el Gobierno Nacional.</p> <p>PARÁGRAFO. Todas las formulaciones y metodologías que se utilizan para la determinación de la variación de la cotización, son comunes para todas las Administradoras de Riesgos Profesionales y no pueden ser utilizadas para prácticas de competencia desleal, so pena de la imposición de multas correspondientes."</p>	



			Requerimiento Legal		Evaluación de Cumplimiento
Item	Tema	Sub Tema	ARTICULO	PARAMETRO NORMATIVO	EVIDENCIA DE CUMPLIMIENTO
57	RIESGOS LABORALES GENERAL	Reincorporación	Artículo 20	<p>"Los literales a) y b) del artículo 32 del Decreto-ley 1295 de 1994 quedarán así:</p> <p>a) Un indicador de variación del índice de lesiones incapacitantes y de la siniestralidad de cada empresa;</p> <p>b) El cumplimiento de las políticas y el plan de trabajo anual del programa de salud ocupacional de la empresa asesorado por la Administradora de Riesgos Profesionales correspondiente y definido con base en los indicadores de estructura, proceso y resultado que establezca el Gobierno Nacional.</p> <p>PARÁGRAFO 1o. La variación del monto de las cotizaciones permanecerá vigente mientras se cumplan las condiciones que le dieron origen.</p> <p>PARÁGRAFO 2o. La variación del monto de cotizaciones solo podrá realizarse cuando haya transcurrido cuando menos un (1) año de la última afiliación del empleador.</p> <p>PARÁGRAFO 3o. El Ministerio de Trabajo y Seguridad Social definirá con carácter general, las formulaciones y metodologías que se utilicen para la determinación de la variación de la cotización. Estas serán comunes para todas las Administradoras de Riesgos Profesionales y no pueden ser utilizadas para prácticas de competencia desleal, so pena de la imposición de las multas correspondientes."</p>	Programa de Reincorporación
58			Artículo 21	<p>Los empleadores afiliados al ISS pueden trasladarse voluntariamente después de (2) años, contados desde la afiliación inicial o en el último traslado; en las demás Administradoras de Riesgos Profesionales, de acuerdo al Decreto 1295 de 1994 en un (1) año. Los efectos de traslado serán a partir del primer día del mes siguiente a aquel en que se produjo el traslado, conservando la empresa que se traslada la clasificación y el monto de la cotización por los siguientes tres (3) meses.</p>	

Identificación de la Norma



Autoridad **Presidencia de la república**

Fecha de publicación **2002**

Tipo de norma **Decreto**

Asunto que regula la norma

Por el cual se adoptan medidas para promover y controlar la afiliación y el pago de aportes en el Sistema General de Seguridad Social en Salud.

N° Norma **1703** [Conoce más aquí](#)

Requerimiento Legal

Evaluación de Cumplimiento

Item	Tema	Sub Tema	ARTICULO	PARAMETRO NORMATIVO	EVIDENCIA DE CUMPLIMIENTO
59	RIESGOS LABORALES GENERAL	Cotización	Artículo 24	Base de Cotización para trabajadores con jornada laboral inferior a la máxima legal. Sin perjuicio de lo establecido en el artículo 65 del Decreto 806 de 1998, para la afiliación de trabajadores dependientes cuya jornada de trabajo sea inferior a la máxima legal y el salario devengado sea inferior al mínimo legal mensual vigente, se deberá completar por el empleador y el trabajador en las proporciones correspondientes, el aporte en el monto faltante para que la cotización sea igual al 12% de un salario mínimo legal mensual. Lo anterior sin perjuicio de lo establecido legalmente para las empleadas del servicio doméstico.	Planilla de aportes y pagos a Seguridad Social Integral

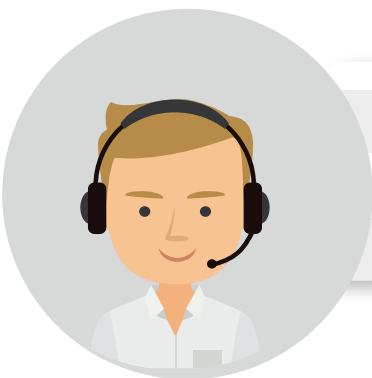

Identificación de la Norma

Autoridad	Congreso de la República	Fecha de publicación	2003
Tipo de norma	Ley	Asunto que regula la norma	Por la cual se expiden normas para el control a la evasión del sistema de seguridad social
N° norma	828 Conoce más aquí		

Requerimiento Legal

Evaluación de Cumplimiento

Item	Tema	Sub Tema	ARTICULO	PARAMETRO NORMATIVO	EVIDENCIA DE CUMPLIMIENTO
60	COTIZACION AL SISTEMA DE RIESGOS LABORALES		Artículo 7	El empleador que argumentando descontar al trabajador sumas correspondientes a aportes parafiscales no las remita a la seguridad social y, al ICBF, Sena y Cajas de Compensación Familiar, cuando a ello hubiere lugar, será responsable conforme las disposiciones penales por la apropiación de dichos recursos, así como por las consecuencias de la información falsa que le sea suministrada al Sistema General de Seguridad Social. Será obligación de las entidades de seguridad social, y de las Cajas de Compensación Familiar, ICBF y Sena y de las autoridades que conozcan de estas conductas, correr traslado a la jurisdicción competente.	
61			Artículo 8	"Las Entidades Promotoras de Salud, Administradoras de Riesgos Profesionales, las Administradoras de Fondos de Pensiones, el Instituto Colombiano de Bienestar Familiar, el Servicio Nacional de Aprendizaje y las Cajas de Compensación Familiar podrán solicitar conforme lo determine el Gobierno Nacional, tanto a los afiliados cotizantes y beneficiarios, como a los empleadores, la documentación que requieran para verificar la veracidad de sus aportes o la acreditación de la calidad de beneficiarios, sin perjuicio de la reserva que por ley tengan algunos documentos. En caso de que los documentos sean requeridos y no se entreguen dentro de los treinta (30) días siguientes a su solicitud por parte del afiliado cotizante, se procederá a informarle al usuario conforme al Reglamento que si no los aporta en los treinta (30) días siguientes se procederá a suspender temporalmente el sistema de acreditación de derechos para el acceso de los servicios de salud frente al usuario respecto del cual no se entregue la documentación. Salvo aquellos casos en que el reglamento determine que existe justa causa.	

Requerimiento Legal

Item	Tema	Sub Tema	ARTICULO	PARAMETRO NORMATIVO	EVIDENCIA DE CUMPLIMIENTO
61	COTIZACION AL SISTEMA DE RIESGOS LABORALES		Artículo 8	<p>En el sistema de salud, transcurridos tres (3) meses de suspensión sin que se hubieren presentado los documentos por parte de los afiliados beneficiarios, se procederá a la desafiliación de los beneficiarios que no fueron debidamente acreditados con la consecuente pérdida de antigüedad. Durante el período de suspensión no habrá lugar a compensar por dichos afiliados. Cuando se compruebe que el afiliado cotizante incluyó beneficiarios que no integraban su grupo familiar, el afiliado cotizante también perderá su antigüedad en el Sistema. Dicha desafiliación deberá ser notificada personalmente al usuario afectado.</p> <p>Si la causa de la suspensión de los servicios en el sistema de salud es imputable al empleador, este deberá sufragar directamente la atención en salud del afiliado cotizante y sus beneficiarios, así como el pago de la incapacidad por enfermedad general del afiliado cotizante durante el período de suspensión de servicios, conforme a lo establecido en el artículo 43 de la Ley 789 del 27 de diciembre de 2002, ni de la obligación de pagar los aportes e intereses adeudados. En este caso se prestarán los servicios al usuario y la Empresa Promotora de Salud deberá repetir contra el empleador.</p> <p>Lo anterior, sin perjuicio de las sanciones que debe imponer tanto la Superintendencia Nacional de Salud o quien haga sus veces como el Ministerio de la Protección Social, al empleador y al afiliado que no entregue la documentación. Las multas por el incumplimiento a este deber podrán llegar a los 10 salarios mínimos legales mensuales vigentes, graduados conforme la gravedad de la infracción y será destinada a subsidiar la cotización en salud de los cabeza de familia desempleados en los términos y condiciones que determine el Gobierno Nacional.</p> <p>PARAGRAFO. A partir de la Vigencia de esta ley las administradoras del Sistema General de Seguridad Social en Salud deberán exigir la documentación a la que se refiere este artículo para dar trámite a la afiliación de los miembros del grupo familiar de los afiliados cotizantes."</p>	
62	LABORAL GENERAL		Todo	<p>ARTÍCULO 1. El presente decreto se aplica a todos los trabajadores que laboran en actividades de alto riesgo, entendiendo por actividades de alto riesgo aquellas en las cuales la labor desempeñada implique la disminución de la expectativa de vida saludable o la necesidad del retiro de las funciones laborales que ejecuta, con ocasión de su trabajo.</p>	

Identificación de la Norma



Autoridad **Ministerio de la Protección Social**

Fecha de publicación **2003**

Tipo de norma **Decreto**

N° Norma **2090** [Conoce más aquí](#)

Asunto que regula la norma

Se definen las actividades de alto riesgo para la salud del trabajador y se modifican y señalan las condiciones, requisitos y beneficios del régimen de pensiones de los trabajadores que laboran en dichas actividades.

Requerimiento Legal

Evaluación de Cumplimiento

Item	Tema	Sub Tema	ARTICULO	PARAMETRO NORMATIVO	EVIDENCIA DE CUMPLIMIENTO
63	LABORAL GENERAL		Artículo 2	<p>"Actividades de alto riesgo para la salud del trabajador. Se consideran actividades de alto riesgo para la salud de los trabajadores las siguientes:</p> <ol style="list-style-type: none"> 1. Trabajos en minería que impliquen prestar el servicio en socavones o en subterráneos. 2. Trabajos que impliquen la exposición a altas temperaturas, por encima de los valores límites permisibles, determinados por las normas técnicas de salud de salud ocupacional. 3. Trabajos con exposición a radiaciones ionizantes. 4. Trabajos con exposición a sustancias comprobadamente cancerígenas. 5. En la Unidad Administrativa Especial de Aeronáutica Civil o la entidad que haga sus veces, la actividad de los técnicos aeronáuticos con funciones de controladores de tránsito aéreo, con licencia expedida o reconocida por la Oficina de Registro de la Unidad Administrativa Especial de Aeronáutica Civil, de conformidad con las normas vigentes. 6. En los Cuerpos de Bomberos, la actividad relacionada con la función específica de actuar en operaciones de extinción de incendios. 7. En el Instituto Nacional Penitenciario y Carcelario, Inpec, la actividad del personal dedicado a la custodia y vigilancia de los internos en los centros de reclusión carcelaria, durante el tiempo en el que ejecuten dicha labor. Así mismo, el personal que labore en las actividades antes señaladas en otros establecimientos carcelarios, con excepción de aquellos administrados por la fuerza pública. " 	
64		Cotización	Todo	<p>ARTÍCULO 1. El presente decreto se aplica a todos los trabajadores que laboran en actividades de alto riesgo, entendiendo por actividades de alto riesgo aquellas en las cuales la labor desempeñada implique la disminución de la expectativa de vida saludable o la necesidad del retiro de las funciones laborales que ejecuta, con ocasión de su trabajo.</p>	

Identificación de la Norma

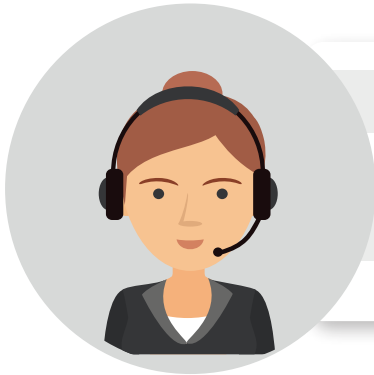

Autoridad **Ministerio de la Protección Social**

Fecha de publicación **2004**

Tipo de norma **Decreto**

N° Norma **2996** [Conoce más aquí](#)

Asunto que regula la norma

Señalan requisitos que deben contener los estatutos y reglamentos de las Cooperativas y Precooperativas de Trabajo Asociado.

Requerimiento Legal

Evaluación de Cumplimiento

Item	Tema	Sub Tema	ARTICULO	PARAMETRO NORMATIVO	EVIDENCIA DE CUMPLIMIENTO
65	AFILIACION AL SISTEMA DE RIESGOS LABORALES	Cooperativas de Trabajo Asociado	Artículo 1	<p>"Artículo 1°. En desarrollo del principio constitucional de solidaridad, los estatutos, reglamentaciones, regímenes de compensaciones, previsión y seguridad social de las Cooperativas y Precooperativas de Trabajo Asociado, deberán establecer la obligatoriedad de los aportes al Sistema Integral de Seguridad Social: Salud, Pensión, Riesgos Profesionales y contribuciones especiales al SENA, ICBF y Cajas de Compensación Familiar, lo anterior sin sujeción a la Legislación Laboral Ordinaria. (Del texto subrayado se declaro su NULIDAD, mediante Providencia del Consejo de Estado de octubre 12 de 2006)</p> <p>Para este efecto se tendrá como base para liquidar los aportes, las compensaciones ordinarias permanentes y las que en forma habitual y periódica reciba el trabajador asociado. En ningún caso la base de cotización podrá ser inferior a un (1) salario mínimo legal mensual vigente."</p>	Planilla de Liquidación de aportes y pagos a Seguridad Social Integral de la Cooperativa de Trabajo Asociado

Identificación de la Norma



Autoridad Comunidad Andina

Fecha de publicación 2004

Tipo de norma Decisión

N° Norma 584

Asunto que regula la norma Instrumento Andino de Seguridad y Salud en el Trabajo

Conoce más aquí

Requerimiento Legal

Evaluación de Cumplimiento

Item	Tema	Sub Tema	ARTICULO	PARAMETRO NORMATIVO	EVIDENCIA DE CUMPLIMIENTO
66	DISPOSICIONES GENERALES RIESGOS LABORALES		Artículo 24	<p>"Los trabajadores tienen las siguientes obligaciones en materia de prevención de riesgos laborales:</p> <ul style="list-style-type: none"> a) Cumplir con las normas, reglamentos e instrucciones de los programas de seguridad y salud en el trabajo que se apliquen en el lugar de trabajo, así como con las instrucciones que les impartan sus superiores jerárquicos directos; b) Cooperar en el cumplimiento de las obligaciones que competen al empleador; c) Usar adecuadamente los instrumentos y materiales de trabajo, así como los equipos de protección individual y colectiva; d) No operar o manipular equipos, maquinarias, herramientas u otros elementos para los cuales no hayan sido autorizados y, en caso de ser necesario, capacitados; e) Informar a sus superiores jerárquicos directos acerca de cualquier situación de trabajo que a su juicio entrañe, por motivos razonables, un peligro para la vida o la salud de los trabajadores; f) Cooperar y participar en el proceso de investigación de los accidentes de trabajo y las enfermedades profesionales cuando la autoridad competente lo requiera o cuando a su parecer los datos que conocen ayuden al esclarecimiento de las causas que los originaron; g) Velar por el cuidado integral de su salud física y mental, así como por el de los demás trabajadores que dependan de ellos, durante el desarrollo de sus labores; h) Informar oportunamente sobre cualquier dolencia que sufran y que se haya originado como consecuencia de las labores que realizan o de las condiciones y ambiente de trabajo. El trabajador debe informar al médico tratante las características detalladas de su trabajo, con el fin de inducir la identificación de la relación causal o su sospecha; i) Someterse a los exámenes médicos a que estén obligados por norma expresa ascomo a los procesos de rehabilitación integral, y j) Participar en los organismos paritarios, en los programas de capacitación y otras actividades destinadas a prevenir los riesgos laborales que organice su empleador o la autoridad competente." 	Exámenes Médicos Ocupacionales

Identificación de la Norma



Autoridad Ministerio de la Protección Social

Fecha de publicación 2004

Tipo de norma Circular

N° Norma Circular Unificada

Asunto que regula la norma Unificar las instrucciones para la vigilancia, control y administración del Sistema General de Riesgos Profesionales

[Conoce más aquí](#)

Requerimiento Legal

Evaluación de Cumplimiento

Item	Tema	Sub Tema	ARTICULO	PARAMETRO NORMATIVO	EVIDENCIA DE CUMPLIMIENTO
67	RIESGOS LABORALES GENERAL	Exámenes Médicos	Literal A Numeral 3	3.Exámene médico para efectos de salud ocupacional: En materia de salud ocupacional y para efecto de establecer el estado de salud de los trabajadores al iniciar una labor, desempeñar un cargo o función determinada, se hace necesario en el desarrollo de la gestión para identificación y control del riesgo, practicar los exámenes médicos ocupacionales de ingreso, periódicos y de retiro, los cuales son a cargo y por cuenta del empleador, conforme al artículo 348 del Código Sustantivo de Trabajo; el literal b) del artículo 30 del Decreto 614 de 1984 y el numeral 1 del artículo 10 de la Resolución 1016 de 1989.	Exámenes Médicos Ocupacioneles
68		Elementos de Protección	Literal A Numeral 6	"6. Medidas de seguridad personal: Los empleadores están obligados a suministrar a sus trabajadores elementos de protección personal, cuya fabricación, resistencia y duración estén sujetos a las normas de calidad para garantizar la seguridad personal de los trabajadores en los puestos o centros de trabajo que lo requieran. Entre los elementos de protección que el empleador debe proveer se encuentran los cascos, botas, guantes y demás elementos que protejan al trabajador, permitiéndole desarrollar eficientemente su labor y garantizando su seguridad personal."	"Acta de Entrega de Elementos de Protección

Identificación de la Norma



Autoridad **Ministerio de la Protección Social**

Fecha de publicación **2005**

Tipo de norma **Resolución**

N° Norma **156**

[Conoce más aquí](#)

Asunto que regula la norma

Por la cual se adoptan los formatos de informe de accidente de trabajo y de enfermedad profesional y se dictan otras disposiciones

Requerimiento Legal

Evaluación de Cumplimiento

Item	Tema	Sub Tema	ARTICULO	PARAMETRO NORMATIVO	EVIDENCIA DE CUMPLIMIENTO
69	RIESGOS LABORALES GENERAL		Todo	<p>"La presente resolución tiene por objeto, adoptar los formatos del informe de accidente de trabajo y de enfermedad profesional de que trata el artículo 62 del Decreto Ley 1295 de 1994, que constan en los anexos técnicos que forman parte integral de la presente resolución.</p> <p>La presente resolución se aplica a los empleadores y a las empresas públicas, privadas o mixtas que funcionen en el país, a los contratantes de personal bajo modalidad de contrato civil, comercial o administrativo, a las entidades administradoras del Sistema de Seguridad Social Integral, a la Policía Nacional en lo que corresponde a su personal no uniformado y a las Fuerzas Militares en lo que corresponde a su personal civil. "</p>	

Identificación de la Norma



Autoridad **Ministerio de Protección Social**

Tipo de norma **Resolución**

N° Norma **1570** [Conoce más aquí](#)

Fecha de publicación **2005**

Asunto que regula la norma

Por la cual se establecen las variables y mecanismos para recolección de información del Subsistema de Información en Salud Ocupacional y Riesgos Profesionales y se dictan otras disposiciones

Requerimiento Legal

Evaluación de Cumplimiento

Item	Tema	Sub Tema	ARTICULO	PARAMETRO NORMATIVO	EVIDENCIA DE CUMPLIMIENTO
70	RIESGOS LABORALES GENERAL		Articulo 5	<p>Cuando el empleador o contratante no reporte el accidente de trabajo o la enfermedad profesional y el aviso lo dé el trabajador o la persona interesada, conforme lo dispone el inciso quinto del artículo 3° de la Resolución 00156 de 2005, la entidad administradora de riesgos profesionales solicitará y complementará la información que se requiera, para efecto de diligenciar las variables contenidas en el anexo técnico que forma parte integral de la presente resolución.</p>	

Identificación de la Norma



Autoridad	Ministerio de la Protección Social	Fecha de publicación	2006
Tipo de norma	Ley	Asunto que regula la norma	Se establecen las fechas de obligatoriedad del uso de la Planilla Integrada de Liquidación de Aportes y se modifica parcialmente el Decreto 1465 de 2005
N° Norma	1931 Conoce más aquí		

Requerimiento Legal

Evaluación de Cumplimiento

Item	Tema	Sub Tema	ARTICULO	PARAMETRO NORMATIVO	EVIDENCIA DE CUMPLIMIENTO
71	RIESGOS LABORALES GENERAL		Todo	<p>"La edad mínima de admisión al trabajo es los quince (15) años. Para trabajar, los adolescentes entre los 15 y 17 años requieren la respectiva autorización expedida por el Inspector de Trabajo o, en su defecto, por el Ente Territorial Local y gozarán de las protecciones laborales consagrados en el régimen laboral colombiano, las normas que lo complementan, los tratados y convenios internacionales ratificados por Colombia, la Constitución Política y los derechos y garantías consagrados en este código.</p> <p>Los adolescentes autorizados para trabajar tienen derecho a la formación y especialización que los habilite para ejercer libremente una ocupación, arte, oficio o profesión y a recibirla durante el ejercicio de su actividad laboral."</p>	

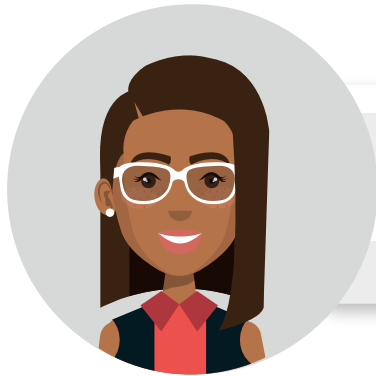

Identificación de la Norma

Autoridad Congreso de la República

Fecha de publicación 2006

Tipo de norma Ley

Asunto que regula la norma

Se adoptan medidas para prevenir, corregir y sancionar el acoso laboral y otros hostigamientos en el marco de las relaciones de trabajo

N° Norma 1010 [Conoce más aquí](#)

Requerimiento Legal

Evaluación de Cumplimiento

Item	Tema	Sub Tema	ARTICULO	PARAMETRO NORMATIVO	EVIDENCIA DE CUMPLIMIENTO
72	LABORAL GENERAL	Acoso Laboral	Todo	<p>"La presente ley tiene por objeto definir, prevenir, corregir y sancionar las diversas formas de agresión, maltrato, vejámenes, trato desconsiderado y ofensivo y en general todo ultraje a la dignidad humana que se ejercen sobre quienes realizan sus actividades económicas en el contexto de una relación laboral privada o pública.</p> <p>Son bienes jurídicos protegidos por la presente ley: el trabajo en condiciones dignas y justas, la libertad, la intimidad, la honra y la salud mental de los trabajadores, empleados, la armonía entre quienes comparten un mismo ambiente laboral y el buen ambiente en la empresa."</p>	



Identificación de la Norma

Autoridad	Congreso de la República	Fecha de publicación	2006
Tipo de norma	Ley	Asunto que regula la norma	Por el cual se Implementa el Código de Infancia y Adolescencia
N° Norma	1098 Conoce más aquí		

Requerimiento Legal

Evaluación de Cumplimiento

Item	Tema	Sub Tema	ARTICULO	PARAMETRO NORMATIVO	EVIDENCIA DE CUMPLIMIENTO
73	LABORAL GENERAL		35	<p>"La edad mínima de admisión al trabajo es los quince (15) años. Para trabajar, los adolescentes entre los 15 y 17 años requieren la respectiva autorización expedida por el Inspector de Trabajo o, en su defecto, por el Ente Territorial Local y gozarán de las protecciones laborales consagrados en el régimen laboral colombiano, las normas que lo complementan, los tratados y convenios internacionales ratificados por Colombia, la Constitución Política y los derechos y garantías consagrados en este código.</p> <p>Los adolescentes autorizados para trabajar tienen derecho a la formación y especialización que los habilite para ejercer libremente una ocupación, arte, oficio o profesión y a recibirla durante el ejercicio de su actividad laboral."</p>	
74			117	<p>Ninguna persona menor de 18 años podrá ser empleada o realizar trabajos que impliquen peligro o que sean nocivos para su salud e integridad física o psicológica o los considerados como peores formas de trabajo infantil. El Ministerio de la Protección Social en colaboración con el Instituto Colombiano de Bienestar Familiar, establecerán la clasificación de dichas actividades de acuerdo al nivel de peligro y nocividad que impliquen para los adolescentes autorizados para trabajar y la publicarán cada dos años periódicamente en distintos medios de comunicación. Para la confección o modificación de estas listas, el Ministerio consultará y tendrá en cuenta a las organizaciones de trabajadores y de empleadores, así como a las instituciones y asociaciones civiles interesadas, teniendo en cuenta las recomendaciones de los instrumentos e instancias internacionales especializadas.</p>	



Identificación de la Norma

Autoridad	Ministerio de la Protección Social	Fecha de publicación	2007
Tipo de norma	Decreto	Asunto que regula la norma	Se ajustan las fechas para el pago de aportes al Sistema de la Protección Social y para la obligatoriedad del uso de la Planilla Integrada de Liquidación de aportes
N° Norma	1670 Conoce más aquí		

Requerimiento Legal

Evaluación de Cumplimiento

Item	Tema	Sub Tema	ARTICULO	PARAMETRO NORMATIVO	EVIDENCIA DE CUMPLIMIENTO
75	SEGURIDAD SOCIAL GENERAL		Todo	<p>"Se establecen las fechas y parámetros para la autoliquidación y pago de los aportes al Sistema de Seguridad Social. De acuerdo al número de trabajadores de las empresas y el NIT. Dos últimos dígitos del NIT o documento de identificación</p> <p>Empresas con más de 200 cotizantes (Dos últimos dígitos del NIT o documento de identificación // Día hábil de vencimiento): NIT 00 al 10 (1°); NIT 11 al 23 (2°); NIT 24 al 36 (3°); NIT 37 al 49 (4°); NIT 50 al 62 (5°); NIT 63 al 75 (6°); NIT 76 al 88 (7°); NIT 89 al 99 (8°).</p> <p>Empresas con menos de 200 cotizantes (Dos últimos dígitos del NIT o documento de identificación // Día hábil de vencimiento): NIT 00 al 08 (1°); NIT 09 al 16 (2°); NIT 17 al 24 (3°); NIT 25 al 32 (4°); NIT 33 al 40 (5°); NIT 41 al 48 (6°); NIT 49 al 56 (7°); NIT 57 al 64 (8°); NIT 65 al 72 (9°); NIT 73 a179 (10); NIT 80 al 86 (11); NIT 87 al 93 (12); NIT 94 al 99 (13)"</p>	

Identificación de la Norma



Autoridad **Ministerio de la Protección Social**

Fecha de publicación **2007**

Tipo de norma **Resolución**

Asunto que regula la norma **Por la cual se reglamenta la investigación de incidentes y accidentes de trabajo.**

N° Norma **1401** [Conoce más aquí](#)

Requerimiento Legal

Evaluación de Cumplimiento

Item	Tema	Sub Tema	ARTICULO	PARAMETRO NORMATIVO	EVIDENCIA DE CUMPLIMIENTO
76	INVESTIGACIÓN DE INCIDENTES, ACCIDENTES DE TRABAJO Y ENFERMEDADES PROFESIONALES	Clasificación actividades económicas	Todo	<p>"Se reglamenta la investigación de incidentes y accidentes de trabajo</p> <p>Artículo 1°. Campo de aplicación. La presente resolución se aplica a los empleadores públicos y privados, a los trabajadores dependientes e independientes, a los contratantes de personal bajo modalidad de contrato civil, comercial o administrativo, a las organizaciones de economía solidaria y del sector cooperativo, a las agremiaciones u asociaciones que afilian trabajadores independientes al Sistema de Seguridad Social Integral; a las administradoras de riesgos profesionales; a la Policía Nacional en lo que corresponde a su personal no uniformado y al personal civil de las fuerzas militares."</p>	<p>Verificar por medio de muestreo si se realizan las investigaciones de incidentes, accidentes y enfermedades laborales, con la participación del COPASST</p>

Requerimiento Legal

Evaluación de Cumplimiento

Item	Tema	Sub Tema	ARTICULO	PARAMETRO NORMATIVO	EVIDENCIA DE CUMPLIMIENTO
77	INVESTIGACIÓN DE INCIDENTES, ACCIDENTES DE TRABAJO Y ENFERMEDADES PROFESIONALES		Artículo 4	<p>"Obligaciones de los aportantes. Los aportantes definidos en el artículo anterior tienen las siguientes obligaciones:</p> <ol style="list-style-type: none"> 1. Conformar el equipo investigador de los incidentes y accidentes de trabajo, de conformidad con lo establecido en el artículo 7° de la presente resolución. 2. Investigar todos los incidentes y accidentes de trabajo dentro de los quince (15) días siguientes a su ocurrencia, a través del equipo investigador, conforme lo determina la presente resolución. 3. Adoptar una metodología y un formato para investigar los incidentes y los accidentes de trabajo, que contenga, como mínimo, los lineamientos establecidos en la presente resolución, siendo procedente adoptar los diseñados por la administradora de riesgos profesionales. Cuando como consecuencia del accidente de trabajo se produzca el fallecimiento del trabajador, se debe utilizar obligatoriamente el formato suministrado por la Administradora de Riesgos Profesionales a la que se encuentre afiliado, conforme lo establece el artículo 4° del Decreto 1530 de 1996, o la norma que lo modifique, adicione o sustituya. 4. Registrar en el formato de investigación, en forma veraz y objetiva, toda la información que conduzca a la identificación de las causas reales del accidente o incidente de trabajo. 5. Implementar las medidas y acciones correctivas que, como producto de la investigación, recomienden el Comité Paritario de Salud Ocupacional o Vigía Ocupacional; las autoridades administrativas laborales y ambientales; así como la Administradora de Riesgos Profesionales a la que se encuentre afiliado el empleador, la empresa de servicios temporales, los trabajadores independientes o los organismos de trabajo asociado y cooperativo, según sea el caso. 6. Proveer los recursos, elementos, bienes y servicios necesarios para implementar las medidas correctivas que resulten de la investigación, a fin de evitar la ocurrencia de eventos similares, las cuales deberán ser parte del cronograma de actividades del Programa de Salud Ocupacional de la empresa, incluyendo responsables y tiempo de ejecución. 7. Implementar el registro del seguimiento realizado a las acciones ejecutadas a partir de cada investigación de accidente e incidente de trabajo ocurrido en la empresa o fuera de ella, al personal vinculado directa o indirectamente. 8. Establecer y calcular indicadores de control y seguimiento del impacto de las acciones tomadas. 9. Remitir, a la respectiva administradora de riesgos profesionales, los informes de investigación de los accidentes de trabajo a que se refiere el inciso primero del artículo 14 de la presente resolución, los cuales deberán ser firmados por el representante legal del aportante o su delegado. 10. Llevar los archivos de las investigaciones adelantadas y pruebas de los correctivos implementados, los cuales deberán estar a disposición del Ministerio de la Protección Social cuando este los requiera." 	Informe de Investigación del incidente, accidente o enfermedad laboral



Requerimiento Legal

Evaluación de Cumplimiento

Item	Tema	Sub Tema	ARTICULO	PARAMETRO NORMATIVO	EVIDENCIA DE CUMPLIMIENTO
78	INVESTIGACIÓN DE INCIDENTES, ACCIDENTES DE TRABAJO Y ENFERMEDADES PROFESIONALES		Artículo 7	<p>"Equipo investigador. El aportante debe conformar un equipo para la investigación de todos los incidentes y accidentes de trabajo, integrado como mínimo por el jefe inmediato o supervisor del trabajador accidentado o del área donde ocurrió el incidente, un representante del Comité Paritario de Salud Ocupacional o el Vigía Ocupacional y el encargado del desarrollo del programa de salud ocupacional. Cuando el aportante no tenga la estructura anterior, deberá conformar un equipo investigador integrado por trabajadores capacitados para tal fin.</p> <p>Cuando el accidente se considere grave o produzca la muerte, en la investigación deberá participar un profesional con licencia en Salud Ocupacional, propio o contratado, así como el personal de la empresa encargado del diseño de normas, procesos y/o mantenimiento.</p> <p>Parágrafo. Los aportantes podrán apoyarse en personal experto interno o externo, para determinar las causas y establecer las medidas correctivas del caso."</p>	Informe de Investigación del incidente, accidente o enfermedad laboral
79			Artículo 8	<p>"Investigación de accidentes e incidentes ocurridos a trabajadores no vinculados mediante contrato de trabajo. Cuando el accidentado sea un trabajador en misión, un trabajador asociado a un organismo de trabajo asociado o cooperativo o un trabajador independiente, la responsabilidad de la investigación será tanto de la empresa de servicios temporales como de la empresa usuaria; de la empresa beneficiaria del servicio del trabajador asociado y del contratante, según sea el caso. En el concepto técnico se deberá indicar el correctivo que le corresponde implementar a cada una.</p> <p>Para efecto de la investigación, se seguirá el mismo procedimiento señalado en los artículos anteriores."</p>	Informe de Investigación del incidente, accidente o enfermedad laboral
80			Artículo 12, inciso 3	<p>La empresa implementará las acciones recomendadas, llevará los registros de cumplimiento, verificará la efectividad de las acciones adelantadas y realizará los ajustes que considere necesarios</p>	Actas de seguimiento de Recomendaciones

Requerimiento Legal

Evaluación de Cumplimiento

Item	Tema	Sub Tema	ARTICULO	PARAMETRO NORMATIVO	EVIDENCIA DE CUMPLIMIENTO
81	INVESTIGACIÓN DE INCIDENTES, ACCIDENTES DE TRABAJO Y ENFERMEDADES PROFESIONALES		Artículo 14	<p>"Remisión de investigaciones. El aportante debe remitir a la Administradora de Riesgos Profesionales a la que se encuentre afiliado, dentro de los quince (15) días siguientes a la ocurrencia del evento, el informe de investigación del accidente de trabajo mortal y de los accidentes graves definidos en el artículo 3° de la presente resolución.</p> <p>Recibida la investigación por la Administradora de Riesgos Profesionales, esta la evaluará, complementará y emitirá concepto sobre el evento correspondiente, determinando las acciones de prevención que debe implementar el aportante, en un plazo no superior a quince (15) días hábiles.</p> <p>Cuando el accidente de trabajo sea mortal, la Administradora de Riesgos Profesionales remitirá el informe dentro de los diez (10) días hábiles siguientes a la emisión del concepto, junto con la investigación y copia del informe del accidente de trabajo, a la Dirección Territorial de Trabajo o a la Oficina Especial de Trabajo del Ministerio de la Protección Social, según sea el caso, a efecto de que se adelante la correspondiente investigación administrativa laboral y se impongan las sanciones a que hubiere lugar si fuere del caso.</p> <p>Para efecto de la investigación del accidente de trabajo mortal, los formatos deben contener, como mínimo, los requisitos establecidos en la presente resolución.</p> <p>"</p>	Carta de Remisión de Investigación con el debido soporte de envío y recepción

Identificación de la Norma



Autoridad **Ministerio de la Protección Social**

Fecha de publicación **2008**

Tipo de norma **Decreto**

Asunto que regula la norma

Se establecen las fechas de obligatoriedad del uso de la Planilla Integrada de Liquidación de Aportes para pequeños aportantes e independientes.

N° Norma **728** [Conoce más aquí](#)

Requerimiento Legal

Evaluación de Cumplimiento

Item	Tema	Sub Tema	ARTICULO	PARAMETRO NORMATIVO	EVIDENCIA DE CUMPLIMIENTO
82	SEGURIDAD SOCIAL GENERAL		Artículo 1	<p>"Aplicación de las fechas de obligatoriedad de la Planilla Integrada de Liquidación de Aportes. Con el propósito de que el sistema de autoliquidación y pago integrado denominado Planilla Integrada de Liquidación de Aportes, pueda contar con el tiempo necesario para que la liquidación asistida entre plenamente en funcionamiento, la fecha de obligatoriedad para su utilización para los aportantes y los pagadores de pensiones que cuenten con 10 o menos cotizantes, será el 2 de mayo de 2008 y para los trabajadores independientes el 1° de julio de 2008.</p> <p>Parágrafo. A partir de cada una de las fechas antes señaladas, no podrán efectuarse los pagos a los que se refiere el presente decreto, en otra modalidad o mecanismo, salvo las excepciones previstas en las normas que regulan la materia y hasta tanto la Planilla Integrada de Liquidación de Aportes permita el pago de estos casos exceptuados. "</p>	

Identificación de la Norma

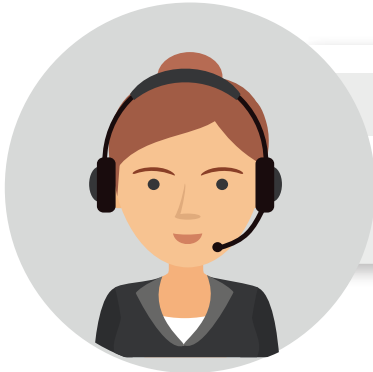

Autoridad Congreso de la República

Fecha de publicación 2008

Tipo de norma Ley

Asunto que regula la norma

"Por la cual se establecen normas para promover y regular el Teletrabajo y se dictan otras disposiciones."

N° Norma 1221 [Conoce más aquí](#)

Requerimiento Legal

Evaluación de Cumplimiento

Item	Tema	Sub Tema	ARTICULO	PARAMETRO NORMATIVO	EVIDENCIA DE CUMPLIMIENTO
83	LABORAL GENERAL	Teletrabajo	2	"Teletrabajo. Es una forma de organización laboral, que consiste en el desempeño de actividades remuneradas o prestación de servicios a terceros utilizando como soporte las tecnologías de la información y la comunicación - TIC para el contacto entre el trabajador y la empresa, sin requerirse la presencia física del trabajador en un sitio específico de trabajo."	"Procedimiento Programas de Gestión Programa de Gestión de Teletrabajo"
84			6	"Se promueva la igualdad de trato entre los teletrabajadores y los demás trabajadores, teniendo en cuenta las características particulares del teletrabajo y, cuando proceda, las condiciones aplicables a un tipo de trabajo idéntico o similar efectuado en una empresa. La igualdad de trato deberá fomentarse, en particular, respecto de: c) La protección en materia de seguridad social (Sistema General de Pensiones, Sistema General de Seguridad Social en Salud y riesgos profesionales), de conformidad con lo previsto en la Ley 100 de 1993 y las normas que la modifiquen o adicionen o en las disposiciones que regulen los regímenes especiales;"	Planilla de aportes y pagos a Seguridad Social Integral

Identificación de la Norma

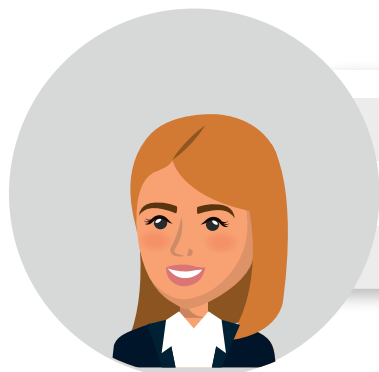

Autoridad **Ministerio de la Protección Social**

Tipo de norma **Decreto**

N° Norma **2060** [Conoce más aquí](#)

Fecha de publicación **2008**

Asunto que regula la norma

Reglamenta la Afiliación de los trabajadores vinculados por periodos inferiores a un mes

Requerimiento Legal

Evaluación de Cumplimiento

Item	Tema	Sub Tema	ARTICULO	PARAMETRO NORMATIVO	EVIDENCIA DE CUMPLIMIENTO
85	AFILIACIÓN	Trabajadores Periodos Inferiores a Un Mes	Todo	<p>"Reglamenta la afiliación de los trabajadores vinculados por períodos inferiores a un mes. Reglamentó el artículo 40 de la Ley 1151, que adopta el Plan Nacional de Desarrollo 2006-2010, y que se refiere específicamente a la vinculación de trabajadores por términos inferiores a un mes. De acuerdo con el Decreto la afiliación deberá hacerse a través del Formulario Único de Afiliación Electrónica, reportando el periodo mínimo en que el trabajador estará contratado y el monto percibido por día.</p> <p>Artículo 1°. Campo de aplicación. El presente decreto se aplica a todos los empleadores, personas naturales, que cuenten con trabajadores cuya labor se pacte y se preste por uno o unos días y que, en todo caso, resulten inferiores a un mes.</p> <p>Artículo 2°. Afiliación Unica Electrónica. La afiliación a este esquema de cobertura social lo realizará el empleador persona natural, a través del Formulario Unico de Afiliación Electrónica, que forma parte de la Planilla Integrada de Liquidación de Aportes, para vincular a sus trabajadores a las coberturas sociales de salud-régimen subsidiado, mediante el pago de una contribución de solidaridad para salud, a un ahorro programado de largo plazo, a través del aporte social complementario y al sistema general de riesgos profesionales, a través del pago de la cotización a la que se refiere el artículo 16 del Decreto-ley 1295 de 1994. ..."</p>	Planilla de aportes y pagos a Seguridad Social Integral

Identificación de la Norma



Autoridad	Congreso de Colombia
Tipo de norma	Ley
N° Norma	1335 Conoce más aquí

Fecha de publicación 2009

Asunto que regula la norma

Disposiciones por medio de las cuales se previenen daños a la salud de los menores de edad, la población no fumadora y se estipulan políticas públicas para la prevención del consumo del tabaco y el abandono de la dependencia del tabaco del fumador y sus derivados en la población colombiana.

Requerimiento Legal

Evaluación de Cumplimiento

Item	Tema	Sub Tema	ARTICULO	PARAMETRO NORMATIVO	EVIDENCIA DE CUMPLIMIENTO
86	RIESGOS PROFESIONALES		Artículo 12	Corresponde a los Administradores de Riesgos Profesionales desarrollar estrategias para brindar, permanentemente, información y educación a sus afiliados para garantizar ambientes laborales ciento por ciento (100%) libres de humo.	



Identificación de la Norma

Autoridad	Presidencia de la República	Fecha de publicación	2010 <small>Por la cual se definen rentas de destinación específica para la salud, se adoptan medidas para promover actividades generadoras de recursos para la salud, para evitar la evasión y la elusión de aportes a la salud, se redireccionan recursos al interior del sistema de salud y se dictan otras disposiciones.</small>
Tipo de norma	Decreto	Asunto que regula la norma	
N° norma	1393 <small>Conoce más aquí</small>		

Requerimiento Legal

Evaluación de Cumplimiento

Item	Tema	Sub Tema	ARTICULO	PARAMETRO NORMATIVO	EVIDENCIA DE CUMPLIMIENTO
87	RIESGOS LABORALES GENERAL		Artículo 26	<p>"La celebración y cumplimiento de las obligaciones derivadas de contratos de prestación de servicios estará condicionada a la verificación por parte del contratante de la afiliación y pago de los aportes al sistema de protección social, conforme a la reglamentación que para tal efecto expida el Gobierno Nacional.</p> <p>El Gobierno Nacional podrá adoptar mecanismos de retención para el cumplimiento de estas obligaciones, así como de devolución de saldos a favor."</p>	
88			Artículo 29	<p>Para efecto del cumplimiento de las funciones a cargo de la UGPP, en cuanto al control a la evasión y a la elusión de los aportes parafiscales al Sistema de Protección Social, los operadores públicos y privados de bancos de información y/o bases de datos reportarán, sin ningún costo, la información relevante para tal efecto, en los términos y condiciones que defina el Gobierno Nacional.</p> <p>En el sistema de salud, transcurridos tres (3) meses de suspensión sin que se hubieren presentado los documentos por parte de los afiliados beneficiarios, se procederá a la desafiliación de los beneficiarios que no fueron debidamente acreditados con la consecuente pérdida de antigüedad. Durante el período de suspensión no habrá lugar a compensar por dichos afiliados. Cuando se compruebe que el afiliado cotizante incluyó beneficiarios que no integraban su grupo familiar, el afiliado cotizante también perderá su antigüedad en el Sistema. Dicha desafiliación deberá ser notificada personalmente al usuario afectado.</p> <p>Si la causa de la suspensión de los servicios en el sistema de salud es imputable al empleador, este deberá sufragar directamente la atención en salud del afiliado cotizante y sus beneficiarios, así como el pago de la incapacidad por enfermedad general del afiliado cotizante durante el período de suspensión de servicios, conforme a lo establecido en el artículo 43 de la Ley 789 del 27 de diciembre de 2002, ni de la obligación de pagar los aportes e intereses adeudados. En este caso se prestarán los servicios al usuario y la Empresa Promotora de Salud deberá repetir contra el empleador.</p>	

Requerimiento Legal

Item	Tema	Sub Tema	ARTICULO	PARAMETRO NORMATIVO	EVIDENCIA DE CUMPLIMIENTO
88	RIESGOS LABORALES GENERAL		Artículo 29	<p>Lo anterior, sin perjuicio de las sanciones que debe imponer tanto la Superintendencia Nacional de Salud o quien haga sus veces como el Ministerio de la Protección Social, al empleador y al afiliado que no entregue la documentación. Las multas por el incumplimiento a este deber podrán llegar a los 10 salarios mínimos legales mensuales vigentes, graduados conforme la gravedad de la infracción y será destinada a subsidiar la cotización en salud de los cabeza de familia desempleados en los términos y condiciones que determine el Gobierno Nacional.</p> <p>PARAGRAFO. A partir de la Vigencia de esta ley las administradoras del Sistema General de Seguridad Social en Salud deberán exigir la documentación a la que se refiere este artículo para dar trámite a la afiliación de los miembros del grupo familiar de los afiliados cotizantes."</p>	
89			Artículo 30	<p>Sin perjuicio de lo previsto para otros fines, para los efectos relacionados con los artículos 18 y 204 de la Ley 100 de 1993, los pagos laborales no constitutivos de salario de las trabajadoras particulares no podrán ser superiores al 40% del total de la remuneración.</p>	
90			Artículo 31	<p>"La actividad del Operador de Información de la Planilla Integrada de Liquidación de Aportes-PILA- será objeto de inspección y vigilancia de la Superintendencia Financiera de Colombia, con base en las facultades legales previstas en el Estatuto Orgánico del Sistema Financiero y demás disposiciones que lo modifiquen y bajo los criterios técnicos aplicados a las demás entidades vigiladas, en materia de riesgo operativo, seguridad y calidad de la información.</p> <p>El régimen sancionatorio aplicable a los Operadores de Información de la Planilla Integrada de Liquidación de Aportes-PILA- será el previsto en el Estatuto Orgánico del Sistema Financiero, en concordancia con lo dispuesto en el artículo 5 del Decreto 1465 de 2005 y demás disposiciones que los modifiquen o sustituyan.</p> <p>La inspección y vigilancia se ejercerá por parte de la Superintendencia Financiera de Colombia, únicamente sobre la actividad del Operador de Información de la Planilla Integrada de Liquidación de Aportes -PILA- definida en el artículo 2o. del Decreto 1465 de 2005 y demás disposiciones que lo modifiquen o sustituyan.</p> <p>PARÁGRAFO TRANSITORIO. La Superintendencia Financiera de Colombia asumirá la función señalada en este artículo, seis (6) meses después de entrada en vigencia el presente decreto. El Gobierno Nacional adoptará las medidas necesarias para adecuar la estructura de la citada Superintendencia, dotándola de la capacidad presupuestal y técnica necesaria para cumplir con dicha función."</p>	



			Requerimiento Legal		Evaluación de Cumplimiento
Item	Tema	Sub Tema	ARTICULO	PARAMETRO NORMATIVO	EVIDENCIA DE CUMPLIMIENTO
91	RIESGOS LABORALES GENERAL		Artículo 32	<p>"Los empleadores deberán informar a los empleados sobre los aportes pagados a la protección social o garantizar que estos puedan consultar que tales sumas hayan sido efectivamente abonadas.</p> <p>El incumplimiento de esta obligación por cada periodo de cotización por parte del empleador será sancionable con multas de cinco (5) salarios mínimos legales mensuales vigentes, y en el caso de empleadores de naturaleza pública, adicionalmente implicará una falta disciplinaria para la persona que en cada entidad haya sido asignada para dar cumplimiento a lo previsto en el presente artículo.</p> <p>El Gobierno Nacional reglamentará la forma y condiciones en que el empleador deberá cumplir con esta obligación, así como la forma en que las entidades públicas, según sus competencias, vigilarán el cumplimiento de la misma, de oficio o a solicitud de parte. Se regulará también el procedimiento que deberá aplicarse para la imposición de la multa, la destinación de los recursos y el ejercicio de defensa del denunciado."</p>	
92			Artículo 33	<p>" Las cotizaciones al Sistema General de Seguridad Social en Salud deben hacerse sobre la misma base de las cotizaciones efectuadas al Sistema de Riesgos Profesionales y de las realizadas al Sistema General de Pensiones. Para afiliarse a un trabajador, contratista o a cualquier persona obligada a cotizar al Sistema de Riesgos Profesionales debe demostrarse que se encuentra cotizando a los Sistemas Generales de Seguridad Social en Salud y de Pensiones.</p> <p>Cuando en virtud de la normativa vigente una persona no esté obligada a afiliarse y cotizar al Sistema General de Riesgos Profesionales, tales como pensionados y trabajadores independientes, no se aplicará lo previsto en el presente artículo."</p>	



Identificación de la Norma

Autoridad	Congreso de la República	Fecha de publicación	2012
Tipo de norma	Ley	Asunto que regula la norma	Modifica el Sistema de Riesgos Laborales y se dictan otras disposiciones en materia de Salud Ocupacional
N° Norma	1562 Conoce más aquí		

Requerimiento Legal

Evaluación de Cumplimiento

Item	Tema	Sub Tema	ARTICULO	PARAMETRO NORMATIVO	EVIDENCIA DE CUMPLIMIENTO
93	RIESGOS LABORALES GENERAL		Todo	<p>"Regorganiza y Estructura el Sistema de Riesgos Laborales</p> <p>Artículo 1: Definiciones:</p> <p>Sistema General de Riesgos Laborales: Es el conjunto de entidades públicas y privadas, normas y procedimientos, destinados a prevenir, proteger y atender a los trabajadores de los efectos de las enfermedades y los accidentes que puedan ocurrirles con ocasión o como consecuencia del trabajo que desarrollan.</p> <p>Las disposiciones vigentes de salud ocupacional relacionadas con la prevención de los accidentes de trabajo y enfermedades laborales y el mejoramiento de las condiciones de trabajo, hacen parte integrante del Sistema General de Riesgos Laborales.</p> <p>Salud Ocupacional: Se entenderá en adelante como Seguridad y Salud en el Trabajo, definida como aquella disciplina que trata de la prevención de las lesiones y enfermedades causadas por las condiciones de trabajo, y de la protección y promoción de la salud de los trabajadores. Tiene por objeto mejorar las condiciones y el medio ambiente de trabajo, así como la salud en el trabajo, que conlleva la promoción y el mantenimiento del bienestar físico, mental y social de los trabajadores en todas las ocupaciones.</p> <p>Programa de Salud Ocupacional: en lo sucesivo se entenderá como el Sistema de Gestión de la Seguridad y Salud en el Trabajo SG-SST. Este Sistema consiste en el desarrollo de un proceso lógico y por etapas, basado en la mejora continua y que incluye la política, la organización, la planificación, la aplicación, la evaluación, la auditoría y las acciones de mejora con el objetivo de anticipar, reconocer, evaluar y controlar los riesgos que puedan afectar la seguridad y salud en el trabajo. "</p>	



Requerimiento Legal

Evaluación de Cumplimiento

Item	Tema	Sub Tema	ARTICULO	PARAMETRO NORMATIVO	EVIDENCIA DE CUMPLIMIENTO
94	RIESGOS LABORALES GENERAL		"Artículo 2 (Afiliación)"	<p>“(Modifica el artículo 13, del decreto 1295 de 1994) Afiliados. Son afiliados al Sistema General de Riesgos Laborales:</p> <p>a) En forma obligatoria:</p> <ol style="list-style-type: none"> 1. Los trabajadores dependientes nacionales o extranjeros, vinculados mediante contrato de trabajo y los servidores públicos; las personas vinculadas a través de un contrato formal de prestación de servicios con entidades o instituciones públicas o privadas, tales como contratos civiles, comerciales o administrativos, con una duración superior a un mes y con precisión de las situaciones de tiempo, modo y lugar en que se realiza dicha prestación. 2. Las Cooperativas y Precooperativas de Trabajo Asociado son responsables conforme a la ley, del proceso de afiliación y pago de los aportes de los trabajadores asociados. Para tales efectos le son aplicables todas las disposiciones legales vigentes sobre la materia para trabajadores dependientes y de igual forma le son aplicables las obligaciones en materia de salud ocupacional, incluyendo la conformación del Comité Paritario de Salud Ocupacional (Copaso). 3. Los jubilados o pensionados, que se reincorporen a la fuerza laboral como trabajadores dependientes, vinculados mediante contrato de trabajo o como servidores públicos. 4. Los estudiantes de todos los niveles académicos de instituciones educativas públicas o privadas que deban ejecutar trabajos que signifiquen fuente de ingreso para la respectiva institución o cuyo entrenamiento o actividad formativa es requisito para la culminación de sus estudios, e involucra un riesgo ocupacional. 5. Los trabajadores independientes que laboren en actividades catalogadas por el Ministerio de Trabajo como de alto riesgo. El pago de esta afiliación será por cuenta del contratante. 6. Los miembros de las agremiaciones o asociaciones cuyos trabajos signifiquen fuente de ingreso para la institución. 7. Los miembros activos del Subsistema Nacional de primera respuesta y el pago de la afiliación será a cargo del Ministerio del Interior, de conformidad con la normatividad pertinente. <p>b) En forma voluntaria:</p> <p>Los trabajadores independientes y los informales, diferentes de los establecidos en el literal a) del presente artículo, podrán cotizar al Sistema de Riesgos Laborales siempre y cuando coticen también al régimen contributivo en salud.</p>	

			Requerimiento Legal		Evaluación de Cumplimiento
Item	Tema	Sub Tema	ARTICULO	PARAMETRO NORMATIVO	EVIDENCIA DE CUMPLIMIENTO
95	RIESGOS LABORALES GENERAL		"Artículo 2 (Afiliación)"	<p>"(Modifica el artículo 13, del decreto 1295 de 1994) Afiliados. Son afiliados al Sistema General de Riesgos Laborales:</p> <p>a) En forma obligatoria:</p> <ol style="list-style-type: none"> 1. Los trabajadores dependientes nacionales o extranjeros, vinculados mediante contrato de trabajo y los servidores públicos; las personas vinculadas a través de un contrato formal de prestación de servicios con entidades o instituciones públicas o privadas, tales como contratos civiles, comerciales o administrativos, con una duración superior a un mes y con precisión de las situaciones de tiempo, modo y lugar en que se realiza dicha prestación. 2. Las Cooperativas y Precooperativas de Trabajo Asociado son responsables conforme a la ley, del proceso de afiliación y pago de los aportes de los trabajadores asociados. Para tales efectos le son aplicables todas las disposiciones legales vigentes sobre la materia para trabajadores dependientes y de igual forma le son aplicables las obligaciones en materia de salud ocupacional, incluyendo la conformación del Comité 	
96		Definiciones	" Artículo 3 y 4 (Definiciones Accidente de Trabajo y Enfermedad Profesional)"	<p>"Artículo 3°. Accidente de trabajo. Es accidente de trabajo todo suceso repentino que sobrevenga por causa o con ocasión del trabajo, y que produzca en el trabajador una lesión orgánica, una perturbación funcional o psiquiátrica, una invalidez o la muerte.</p> <p>Es también accidente de trabajo aquel que se produce durante la ejecución de órdenes del empleador, o contratante durante la ejecución de una labor bajo su autoridad, aún fuera del lugar y horas de trabajo.</p> <p>Igualmente se considera accidente de trabajo el que se produzca durante el traslado de los trabajadores o contratistas desde su residencia a los lugares de trabajo o viceversa, cuando el transporte lo suministre el empleador.</p> <p>También se considerará como accidente de trabajo el ocurrido durante el ejercicio de la función sindical aunque el trabajador se encuentre en permiso sindical siempre que el accidente se produzca en cumplimiento de dicha función.</p> <p>De igual forma se considera accidente de trabajo el que se produzca por la ejecución de actividades recreativas, deportivas o culturales, cuando se actúe por cuenta o en representación del empleador o de la empresa usuaria cuando se trate de trabajadores de empresas de servicios temporales que se encuentren en misión.</p> <p>Artículo 4°. Enfermedad laboral. Es enfermedad laboral la contraída como resultado de la exposición a factores de riesgo inherentes a la actividad laboral o del medio en el que el trabajador se ha visto obligado a trabajar. El Gobierno Nacional, determinará, en forma periódica, las enfermedades que se consideran como laborales y en los casos en que una enfermedad no figure en la tabla de enfermedades laborales, pero se demuestre la relación de causalidad con los factores de riesgo ocupacional será reconocida como enfermedad laboral, conforme lo establecido en las normas legales vigentes. "</p>	



Requerimiento Legal

Evaluación de Cumplimiento

Item	Tema	Sub Tema	ARTICULO	PARAMETRO NORMATIVO	EVIDENCIA DE CUMPLIMIENTO
97	LABORAL GENERAL	Cotización	"Artículo 6 (IBC - Cotización al Sistema de Riesgos Profesionales)"	<p>"Monto de las cotizaciones. El monto de las cotizaciones para el caso de los trabajadores vinculados mediante contratos de trabajo o como servidores públicos no podrá ser inferior al 0.348%, ni superior al 8.7%, del Ingreso Base de Cotización (IBC) de los trabajadores y su pago estará a cargo del respectivo empleador.</p> <p>El mismo porcentaje del monto de las cotizaciones se aplicará para las personas vinculadas a través de un contrato formal de prestación de servidos personales, sin embargo, su afiliación estará a cargo del contratante y el pago a cargo del contratista, exceptuándose lo estipulado en el literal a) numeral 5 del artículo 1° de esta ley. "</p>	Planilla de aportes y pagos a Seguridad Social Integral
98		Sanciones	"Artículo 7 (Efectos de la Mora en el pago de los aportes al Sistema de Riesgos Profesionales)"	<p>"Efectos por el no pago de aportes al Sistema General de Riesgos Laborales. La mora en el pago de aportes al Sistema General de Riesgos Laborales durante la vigencia de la relación laboral y del contrato de prestación de servicios, no genera la desafiliación automática de los afiliados trabajadores.</p> <p>En el evento en que el empleador y/o contratista se encuentre en mora de efectuar sus aportes al Sistema General de Riesgos Laborales, será responsable de los gastos en que incurra la Entidad Administradora de Riesgos Laborales por causa de las prestaciones asistenciales otorgadas, así como del pago de los aportes en mora con sus respectivos intereses y el pago de las prestaciones económicas a que hubiere lugar. "</p>	

Requerimiento Legal

Evaluación de Cumplimiento

Item	Tema	Sub Tema	ARTICULO	PARAMETRO NORMATIVO	EVIDENCIA DE CUMPLIMIENTO
99	RIESGOS LABORALES GENERAL	Sanciones	"Artículo 13 Sanciones"	<p>"Sanciones. Modifíquese el numeral 2, literal a), del artículo 91 del Decreto-ley 1295 de 1994, de la siguiente manera: El incumplimiento de los programas de salud ocupacional, las normas en salud ocupacional y aquellas obligaciones propias del empleador, previstas en el Sistema General de Riesgos Laborales, acarreará multa de hasta quinientos (500) salarios mínimos mensuales legales vigentes, graduales de acuerdo a la gravedad de la infracción y previo cumplimiento del debido proceso destinados al Fondo de Riesgos Laborales. En caso de reincidencia en tales conductas o por incumplimiento de los correctivos que deban adoptarse, formulados por la Entidad Administradora de Riesgos Laborales o el Ministerio de Trabajo debidamente demostrados, se podrá ordenar la suspensión de actividades hasta por un término de ciento veinte (120) días o cierre definitivo de la empresa por parte de las Direcciones Territoriales del Ministerio de Trabajo, garantizando el debido proceso, de conformidad con el artículo 134 de la Ley 1438 de 2011 en el tema de sanciones.</p> <p>Adiciónese en el artículo 91 del Decreto-ley 1295 de 1994, modificado por el artículo 115 del Decreto 2150 de 1995, el siguiente inciso: En caso de accidente que ocasione la muerte del trabajador donde se demuestre el incumplimiento de las normas de salud ocupacional, el Ministerio de Trabajo impondrá multa no inferior a veinte (20) salarios mínimos legales mensuales vigentes, ni superior a mil (1.000) salarios mínimos legales mensuales vigentes destinados al Fondo de Riesgos Laborales; en caso de reincidencia por incumplimiento de los correctivos de promoción y prevención formulados por la Entidad Administradora de Riesgos Laborales o el Ministerio de Trabajo una vez verificadas las circunstancias, se podrá ordenar la suspensión de actividades o cierre definitivo de la empresa por parte de las Direcciones Territoriales del Ministerio de Trabajo, garantizando siempre el debido proceso. "</p>	
100			"Artículo 30 Sanción por omisión de Reportes de Accidentes y Enfermedades Laborales "	<p>Artículo 30. Reporte de Accidente de Trabajo y Enfermedad Laboral. Cuando el Ministerio de Trabajo detecte omisiones en los reportes de accidentes de trabajo y enfermedades laborales que por ende afecte el cómputo del Índice de Lesiones Incapacitantes (ILI) o la evaluación del programa de salud ocupacional por parte de los empleadores o contratantes y empresas usuarias, podrá imponer multa de hasta mil (1.000) salarios mínimos mensuales legales vigentes, sin perjuicio de las demás multas que por otros incumplimientos pueda llegar a imponer la autoridad competente.</p>	



Requerimiento Legal

Evaluación de Cumplimiento

Item	Tema	Sub Tema	ARTICULO	PARAMETRO NORMATIVO	EVIDENCIA DE CUMPLIMIENTO
101	RIESGOS LABORALES GENERAL	Sanciones	"Artículo 91 Sanciones por competencia"	<p>"Le corresponde a los directores regionales y seccionales del Ministerio del Trabajo y Seguridad Social imponer las sanciones establecidas a continuación, frente a las cuales opera el recurso de apelación ante el director técnico de riesgos profesionales del Ministerio de Trabajo y Seguridad Social. a) Para el empleador: 1. El incumplimiento de la afiliación al Sistema General de Riesgos Profesionales, le acarreará a los empleadores y responsables de la cotización, además de las sanciones previstas por el Código Sustantivo del Trabajo, la legislación laboral vigente y la Ley 100 de 1.993, o normas que la modifiquen, incorporen o reglamenten, la obligación de reconocer y pagar al trabajador las prestaciones consagradas en el presente Decreto. 2. La no afiliación y el no pago de dos o más períodos mensuales de cotizaciones, le acarreará al empleador multas sucesivas mensuales de hasta quinientos (500) salarios mínimos legales mensuales vigentes. 3. Cuando el empleador o responsable del pago de la cotización no aplique las instrucciones, reglamentos y determinaciones de prevención de riesgos profesionales, adoptados en forma general por la Dirección Técnica de Riesgos Profesionales del Ministerio de Trabajo y Seguridad Social, ésta le podrá imponer multas mensuales sucesivas hasta por quinientos (500) salarios mínimos legales mensuales vigentes. 4. Se hará acreedor a igual sanción cuando no aplique las instrucciones y determinaciones de prevención de riesgos profesionales que le sean ordenados en forma específica por la Dirección Técnica de Riesgos Profesionales del Ministerio de Trabajo y Seguridad Social, a solicitud de la entidad administradora a la que se encuentre afiliado. 5. En caso de que no se hubiese corregido el riesgo, dentro de los términos que señale el Ministerio de Trabajo y Seguridad Social, se procederá a ordenar la suspensión de actividades hasta por seis meses. 6. Transcurrido este término, la Dirección Técnica de Riesgos Profesionales del Ministerio de Trabajo y Seguridad Social, en cualquier momento, podrá ordenar la suspensión de actividades, cuando el riesgo profesional así lo amerite. 7. Cuando la inscripción del trabajador no corresponda a su base de cotización real, o el empleador no haya informado sus cambios posteriores dando lugar a que se disminuyan las prestaciones económicas del trabajador, el empleador deberá pagar al trabajador la diferencia en el valor de la prestación que le hubiera correspondido, sin perjuicio de las sanciones a que hubiere lugar. 8. En los casos previstos en el literal anterior o cuando el empleador no informe sobre el traslado de un afiliado a un lugar diferente de trabajo, y esta omisión implique una cotización mayor al Sistema, la Dirección Técnica de Riesgos Profesionales del Ministerio de Trabajo y Seguridad Social, previa solicitud motivada de la entidad administradora correspondiente, podrá imponer al empleador una multa de hasta quinientos (500) salarios mínimos legales mensuales vigentes, para cada caso.</p>	

			Requerimiento Legal		Evaluación de Cumplimiento
Item	Tema	Sub Tema	ARTICULO	PARAMETRO NORMATIVO	EVIDENCIA DE CUMPLIMIENTO
101	RIESGOS LABORALES GENERAL	Sanciones	"Artículo 91 Sanciones por competencia"	<p>9. La no presentación o extemporaneidad del informe de accidente de trabajo o de enfermedad profesional o el incumplimiento por parte del empleador de las demás obligaciones establecidas en este Decreto, la Dirección Técnica de Riesgos Profesionales del Ministerio de Trabajo y Seguridad Social, podrá imponer multas de hasta doscientos (200) salarios mínimos legales mensuales.</p> <p>b) Para el afiliado o trabajador: El grave incumplimiento por parte del trabajador de las instrucciones, reglamentos y determinaciones de prevención de riesgos adoptados en forma general o específica, y que se encuentren dentro de los Programas de Salud Ocupacional de la respectiva empresa, que le hayan comunicado por escrito, facultan al empleador para la terminación del vínculo o relación laboral por justa causa, tanto para los trabajadores privados como para los servidores públicos, previa autorización del Ministerio de Trabajo y Seguridad Social, respetando el derecho de defensa.</p> <p>c) Para la entidad Administradora de Riesgos Profesionales: Las entidad administradora de riesgos profesionales que incurran en conductas tendientes a dilatar injustificadamente el pago de las prestaciones de que trata el presente Decreto, o impidan o dilaten la libre escogencia de entidad administradora, o rechacen a un afiliado, o no acaten las instrucciones u órdenes de la Dirección Técnica de Riesgos Profesionales del Ministerio de Trabajo y Seguridad Social, serán sancionadas por la Superintendencia bancaria, en el primer caso, o por la Dirección Técnica de Riesgos Profesionales en los demás, con multas sucesivas hasta de 1.000 salarios mínimos legales mensuales vigentes, sin perjuicio de las demás previstas en la Ley o en este Decreto. Sin perjuicio de la aplicación de las demás sanciones que puede imponer la Superintendencia Bancaria en desarrollo de sus facultades legales, cuando las Administradoras de Riesgos Profesionales incurran en defectos respecto de los niveles adecuados de patrimonio exigidos, la Superintendencia Bancaria impondrá, por cada incumplimiento, una multa por el equivalente al tres punto cinco por ciento (3.5%) del valor del defecto mensual, sin exceder respecto de cada incumplimiento, del uno punto cinco por ciento (1.5%) del monto requerido para dar cumplimiento a tal relación. En adición a lo previsto en los incisos anteriores, la Superintendencia Bancaria impartirá todas las órdenes que resulten pertinentes para el inmediato restablecimiento de los niveles</p>	



Requerimiento Legal

Evaluación de Cumplimiento

Item	Tema	Sub Tema	ARTICULO	PARAMETRO NORMATIVO	EVIDENCIA DE CUMPLIMIENTO
102	AFILIACIÓN	Trabajadores de Alto Riesgo	Todo	<p>"Considerandos: Que el literal a), numeral 5 del artículo 2° de la Ley 1562 de 2012, dispuso dentro de los afiliados ""En forma obligatoria"" al Sistema de Riesgos Laborales a ""Los trabajadores independientes que laboren en actividades catalogadas por el Ministerio del Trabajo como de alto riesgo... La intención del legislador de hacer referencia en el inciso 2° del artículo 6° de la Ley 1562 de 2012 a lo establecido en el literal a), numeral 5 del artículo 2° de la citada ley y no al literal a), numeral 5 del artículo 1° de la misma.</p> <p>Artículo 1° .Corrija el yerro contenido en el inciso segundo del artículo 6° de la Ley 1562 de 2012, el cual quedará así: ""Artículo 6° . Monto de las cotizaciones. (...)</p> <p>El mismo porcentaje del monto de las cotizaciones se aplicará para las personas vinculadas a través de un contrato formal de prestación de servicios personales, sin embargo, su afiliación estará a cargo del contratante y el pago a cargo del contratista, exceptuándose lo estipulado en el literal a) numeral 5 del artículo 2° de esta ley.</p>	Formato de Afiliación a ARL de Trabajadores de Alto Riesgo
103			Todo	<p>"Estará a cargo de los empleadores las prestaciones económicas correspondientes a los dos (2) primeros días de incapacidad originada por enfermedad general y de las Entidades Promotoras de Salud a partir del tercer (3) día.</p> <p>En el Sistema General de Riesgos Laborales las Administradoras de Riesgos Laborales reconocerán las incapacidades temporales desde el día siguiente de ocurrido el accidente de trabajo o la enfermedad diagnosticada como laboral.</p> <p>Lo anterior tanto en el sector público como en el privado. "</p>	

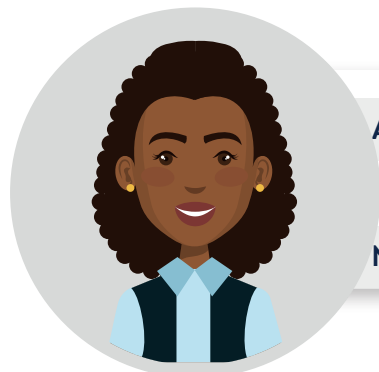

Identificación de la Norma

Autoridad Ministerio de Salud y Protección Social

Fecha de publicación 2013

Tipo de norma Circular

Asunto que regula la norma Establece pautas relacionadas con la afiliación y el aseguramiento en salud y riesgos laborales

N° Norma 34 [Cónoce más aquí](#)

Requerimiento Legal

Evaluación de Cumplimiento

Item	Tema	Sub Tema	ARTICULO	PARAMETRO NORMATIVO	EVIDENCIA DE CUMPLIMIENTO
104	RIESGOS LABORALES GENERAL	afiliación	"Título II (En relación al Sistema de Riesgos Profesionales, se establecen obligaciones a cargo de los empleadores)"	<p>"Corresponde a los empleadores, entre otras, el cumplimiento de las siguientes obligaciones:</p> <ul style="list-style-type: none"> - Afiliarse al Sistema General de Riesgos Laborales, a través de una Administradoras de Riesgos Laborales (ARL) autorizadas por la Superintendencia Financiera. - Informar a la Administradora de Riesgos Laborales la actividad económica principal y sus centros de trabajo si los posee. Para el efecto, debe recibir la asesoría de la Administradora de Riesgos Laborales, con el objeto de definir la correcta clasificación según lo establecido en la Ley 1562 de 2012 y el Decreto número 1607 de 2002. <p>Los trabajadores independientes con contratos cuya duración sea superior a un (1) mes, deben escoger libremente la Administradora de Riesgos Laborales, afiliándose a una sola de ellas; el trámite de la afiliación se realizará por intermedio del contratante. En el caso que el trabajador independiente contratista a su vez sea trabajador dependiente, deberá seleccionar la misma Administradora de Riesgos Laborales en la que se encuentre afiliado como dependiente.</p> <p>El contratante será responsable por el trámite de liquidación de aportes, pago y traslado de las cotizaciones a las Administradoras de Riesgos Laborales, cuando los contratistas laboren en actividades de alto riesgo (Riesgo IV y V). Al trabajador independiente contratista de riesgo I, II o III le corresponde pagar de manera anticipada el valor de la cotización al Sistema General de Riesgos Laborales.</p>	





Identificación de la Norma

Autoridad Congreso de la Republica

Tipo de norma Ley

N° Norma 1610 [Cónoce más aquí](#)

Fecha de publicación 2013

Asunto que regula la norma

Por la cual se regulan algunos aspectos sobre las inspecciones del trabajo y los acuerdos de formalización laboral.

Requerimiento Legal

Evaluación de Cumplimiento

Item	Tema	Sub Tema	ARTICULO	PARAMETRO NORMATIVO	EVIDENCIA DE CUMPLIMIENTO
105	RIESGOS LABORALES GENERAL	SANCCIONES	"Artículo 8 (Cierre del lugar de trabajo cuando existen condiciones que ponen en peligro la vida e integridad de los trabajadores)"	<p>"Artículo 8°. Clausura del lugar de trabajo. Los Inspectores del Trabajo y Seguridad Social podrán imponer la sanción de cierre del lugar de trabajo cuando existan condiciones que pongan en peligro la vida, la integridad y la seguridad personal de las y los trabajadores.</p> <p>La sanción a aplicar será por el término de tres (3) a diez (10) días hábiles, según la gravedad de la violación.</p> <p>Cuando el lugar clausurado fuere adicionalmente casa de habitación, se permitirá el acceso de las personas que lo habitan, pero en él no podrá desarrollarse ningún tipo de actividad laboral por el tiempo que dure la sanción.</p> <p>En caso de incurrir nuevamente en cualquiera de los hechos sancionables con esta medida, la sanción a aplicar será el cierre del lugar de trabajo por el término de diez (10) a treinta (30) días calendario y, en caso de renuencia o de reincidencia en la violación de las normas del trabajo, especialmente en materia de salud ocupacional y seguridad industrial, se podrá proceder al cierre definitivo del establecimiento.</p> <p>En ningún caso el cierre del lugar de trabajo puede ocasionar detrimento a los trabajadores. Los días en que esté clausurado el lugar de trabajo se contarán como días laborados para efectos del pago de salarios, prestaciones sociales y vacaciones."</p>	

Identificación de la Norma



Autoridad Congreso de la Republica

Fecha de publicación 2013

Tipo de norma Ley

Asunto que regula la norma

Por la cual se establecen disposiciones para garantizar el pleno ejercicio de los derechos de las personas con discapacidad.

N° Norma 1618 [Cónoce más aquí](#)

Requerimiento Legal

Evaluación de Cumplimiento

Item	Tema	Sub Tema	ARTICULO	PARAMETRO NORMATIVO	EVIDENCIA DE CUMPLIMIENTO
106	RIESGOS LABORALES GENERAL	TRABAJADORES CON PROTECCIÓN ESPECIAL	"Artículo 13 (Derecho al Trabajo)"	<p>"6. Los empresarios y empleadores que vinculen laboralmente personas con discapacidad, tendrán además de lo establecido en el capítulo IV de la Ley 361 de 1997, los estímulos económicos que establezca el Ministerio de Hacienda y Crédito Público, de conformidad al artículo 27 numeral 1 literales h), i) de la Ley 1346 de 2009.</p> <p>7. El Gobierno Nacional deberá implementar mediante Decreto reglamentario un sistema de preferencias a favor de los empleadores particulares que vinculen laboralmente personas con discapacidad debidamente certificadas, en un porcentaje mínimo del 10% de su planta de trabajadores. Tal sistema de preferencias será aplicable a los procesos de adjudicación y celebración de contratos, y al otorgamiento de créditos o subvenciones de organismos estatales."</p>	



Identificación de la Norma

Autoridad **Ministerio del Trabajo**

Tipo de norma **Resolución**

N° Norma **3597** [Cónoce más aquí](#)

Fecha de publicación **2013**

Asunto que regula la norma

Por la cual se señalan y actualizan las actividades consideradas como peores formas de trabajo infantil y se establece la clasificación de actividades peligrosas y

Requerimiento Legal

Evaluación de Cumplimiento

Item	Tema	Sub Tema	ARTICULO	PARAMETRO NORMATIVO	EVIDENCIA DE CUMPLIMIENTO
107	RIESGOS PROFESIONALES		Todo	Aquellas actividades que son peligrosas, nocivas o dañinas para los menores de edad	

Identificación de la Norma



Autoridad **Ministerio de Trabajo**

Tipo de norma **Circular**

N° Norma **38** [Cónoce más aquí](#)

Fecha de publicación **2014**

Asunto que regula la norma

Afiliación y Pago de la Cotización de Trabajadores Independientes que realizan actividades de alto riesgo al Sistema General de Riesgos Laborales "

Requerimiento Legal

Evaluación de Cumplimiento

Item	Tema	Sub Tema	ARTICULO	PARAMETRO NORMATIVO	EVIDENCIA DE CUMPLIMIENTO
108	COTIZACIÓN	Trabajadores de Alto Riesgo	Todo	Los trabajadores independientes que realicen actividades clasificadas en los riesgos IV y V, se deben afiliar al Sistema General de Riesgos Laborales sin que sea necesario presentar copia - del contrato de prestación de servicios. Igualmente, el costo de la cotización la empresa o entidad contratante, de manera anticipada.	Planilla de Afiliación y Pago ARL Trabajadores de Alto Riesgo

Identificación de la Norma



Autoridad **Presidencia de la república**

Tipo de norma **Decreto**

N° Norma **1477** [Cónoce más aquí](#)

Fecha de publicación **2014**

Asunto que regula la norma

Por la cual se expide la tabla de enfermedades laborales

Requerimiento Legal

Evaluación de Cumplimiento

Item	Tema	Sub Tema	ARTICULO	PARAMETRO NORMATIVO	EVIDENCIA DE CUMPLIMIENTO
109	RIESGOS LABORALES GENERAL	Enfermedad Laboral	Todo	Tabla de enfermedades laborales basada en el concepto favorable del Consejo Nacional de Riesgos Laborales	Planilla de Afiliación y Pago ARL Trabajadores de Alto Riesgo

Identificación de la Norma



Autoridad	Ministerio de Trabajo	Fecha de publicación	2015
Tipo de norma	Decreto Compilatorio	Asunto que regula la norma	<p>"Por medio del cual se expide el Decreto Único Reglamentario del Sector Trabajo</p> <p>Con el objetivo de compilar y racionalizar las normas de carácter reglamentario que rigen en el sector y contar con un instrumento jurídico único para el mismo, se hace necesario expedir el presente Decreto Reglamentario Único Sectorial.</p> <p>(LIBRO 2, PARTE 2, TÍTULO 1)</p> <p>RÉGIMEN REGLAMENTARIO DEL TRABAJO / REGLAMENTACIONES / RELACIONES INDIVIDUALES"</p>
N° Norma	1072 Cónoce más aquí		

Requerimiento Legal

Evaluación de Cumplimiento

Item	Tema	Sub Tema	ARTICULO	PARAMETRO NORMATIVO	EVIDENCIA DE CUMPLIMIENTO
114	TELETRABAJO	Afiliación	<p>Artículo 2.2.1.5.7. (Aportes al Sistema de Seguridad Social Interl en Teletrabajo)</p>	<p>"Los teletrabajadores deben estar afiliados al Sistema de Seguridad Social Integral. El pago de los aportes se debe efectuar a través de la Planilla Integrada de Liquidación de Aportes - PILA-.</p> <p>Los teletrabajadores en relación de dependencia, durante la vigencia de la relación laboral, deben ser afiliados por parte del empleador al Sistema de Seguridad Social, Salud, Pensiones y Riesgos Laborales, de conformidad con las disposiciones contenidas en la Ley 100 de 1993 y las normas que la modifiquen, adicionen o sustituyan o las disposiciones que regulen los regímenes especiales, así como a las Cajas de Compensación Familiar en los términos y condiciones de la normatividad que regula dicha materia. (Decreto 884 de 2012, art.7)"</p>	<p>Planilla de aportes y pagos a Seguridad Social Integral</p>

			Requerimiento Legal		Evaluación de Cumplimiento
Item	Tema	Sub Tema	ARTICULO	PARAMETRO NORMATIVO	EVIDENCIA DE CUMPLIMIENTO
115	TELETRABAJO	Afiliación	Artículo 2.2.1.5.8. (Obligaciones de las partes en Seguridad y Previsión de Riesgos Laborales en Teletrabajo)	Las obligaciones del empleador y del teletrabajador en seguridad y previsión de riesgos laborales son las definidas por la normatividad vigente. En todo caso, el empleador deberá incorporar en el reglamento interno del trabajo o mediante resolución, las condiciones especiales para que opere el teletrabajo en la empresa privada o entidad pública. (Decreto 884 de 2012, art.8)	Reglamento Interno de Trabajo
116		Afiliación	Artículo 2.2.1.5.9. (Afiliación a Riesgos Laborales en Teletrabajo)	<p>"La afiliación al Sistema General de Riesgos Laborales se hará a través del empleador, en las mismas condiciones y términos establecidos en el Decreto-Ley 1295 de 1994, mediante el diligenciamiento del formulario que contenga los datos especiales que para tal fin determine el Ministerio de Salud y Protección Social, en el que se deberá precisar las actividades que ejecutará el teletrabajador, el lugar en el cual se desarrollarán, la clase de riesgo que corresponde a las labores ejecutadas y la clase de riesgo correspondiente a la empresa o centro de trabajo, así como el horario en el cual se ejecutarán. La información anterior es necesaria para la determinación del riesgo y definición del origen de las contingencias que se lleguen a presentar.</p> <p>El empleador deberá allegar copia del contrato o del acto administrativo a la Administradora de Riesgos Laborales -ARL- adjuntando el formulario antes mencionado, debidamente diligenciado. (Decreto 884 de 2012, art.9)"</p>	Contrato de Trabajo y Formulario de Afiliación a Riesgos laborales
117	CONTRATOS DE TRABAJO POR TÉRMINO INFERIOR A UN MES	Afiliación	Artículo 2.2.1.6.4.3. (Afiliación a los sistemas de pensiones, riesgos laborales y subsidio familiar, en los contratos inferiores a 1 mes)	La afiliación del trabajador a los Sistemas de Pensiones, Riesgos Laborales y Subsidio Familiar será responsabilidad del empleador y se realizará en los términos que establecen las normas generales que rigen los diferentes sistemas, a través de las Administradoras de Pensiones, Administradoras de Riesgos Laborales y Cajas de Compensación Familiar autorizadas para operar. (Decreto 2616 de 2013, art. 3)	Planilla de aportes y pagos a Seguridad Social Integral
118			Artículo 2.2.1.6.4.4. (selección de la ARL en los en los contratos inferiores a 1 mes)	"Para la afiliación al Sistema General de Pensiones, el trabajador seleccionará una única administradora de pensiones. Para la afiliación al Sistema General de Riesgos Laborales y del Subsidio Familiar, corresponderá al empleador efectuar la selección de la Administradora de Riesgos Laborales y de la Caja de Compensación Familiar. (Decreto 2616 de 2013, art. 4)"	Certificado de Afiliación del Trabajador a la ARL

Requerimiento Legal

Evaluación de Cumplimiento

Item	Tema	Sub Tema	ARTICULO	PARAMETRO NORMATIVO	EVIDENCIA DE CUMPLIMIENTO
119	CONTRATOS DE TRABAJO POR TÉRMINO INFERIOR A UN MES	Cotización	<p>Artículo 2.2.1.6.4.5. (Base de cotización mínima semanal a los sistemas de seguridad social para los trabajadores dependientes que laboran por periodos inferiores a un mes)</p>	<p>"En el Sistema de Pensiones, el ingreso base para calcular la cotización mínima mensual de los trabajadores a quienes se les aplican las normas contenidas en la presente sección, será el correspondiente a una cuarta parte (1/4) del salario mínimo mensual legal vigente, el cual se denominará cotización mínima semanal.</p> <p>Para el Sistema de Riesgos Laborales, el ingreso base de cotización será el salario mínimo legal mensual vigente. (Decreto 2616 de 2013, art. 5)"</p>	Planilla de aportes y pagos a Seguridad Social Integral
120			<p>Artículo 2.2.1.6.4.7. y 2.2.1.6.4.8. (Porcentaje de Cotización y Tablas; para la afiliación de trabajadores dependientes que trabajen por periodos inferiores a un mes)</p>	<p>"2.2.1.6.4.7. ... El monto de cotización que le corresponderá al empleador y al trabajador, se determinará aplicando los porcentajes establecidos en las normas generales que regulan los Sistemas de Pensiones, Riesgos Laborales y Subsidio Familiar.... (Decreto 2616 de 2013, art. 7)</p> <p>2.2.1.6.4.8. PARÁGRAFO 2. El porcentaje de cotización al Sistema General de Riesgos Laborales se aplicará de conformidad con la clasificación de actividades económicas establecidas en el Decreto 1607 de 2002 o la norma que lo modifique, adicione o sustituya. (Decreto 2616 de 2013, art. 8)"</p>	Planilla de aportes y pagos a Seguridad Social Integral
121	INVESTIGACIÓN DE INCIDENTES, ACCIDENTES DE TRABAJO Y ENFERMEDADES PROFESIONALES	Investigación Accidentes	<p>Artículo 2.2.1.6.4.10. y 2.2.1.6.4.11. (Mecanismos de Recaudo y Oportunidad para el pago de las cotizaciones para trabajadores dependientes que trabajen por periodos inferiores a un mes)</p>	<p>"Artículo 2.2.1.6.4.10.El mecanismo de recaudo en los Sistemas de Pensiones, Riesgos Laborales y Cajas de Compensación Familiar, será el de la Planilla Integrada de Liquidación de Aportes (PILA). ... (Decreto 2616 de 2013, art. 10)</p> <p>Artículo 2.2.1.6.4.11.La cotización a los Sistemas de Pensiones, Riesgos Laborales y Subsidio Familiar se realizará en los plazos establecidos en las normas generales que los rigen. El empleador realizará las cotizaciones reportando el número de días que laboró el trabajador durante el mes correspondiente; para el Sistema de Riesgos Laborales la cotización será mensual."</p>	Planilla de aportes y pagos a Seguridad Social Integral

Requerimiento Legal

Evaluación de Cumplimiento

Item	Tema	Sub Tema	ARTICULO	PARAMETRO NORMATIVO	EVIDENCIA DE CUMPLIMIENTO
122	CONTRATOS DE TRABAJO POR TÉRMINO INFERIOR A UN MES	Cotización	Artículo 2.2.1.6.4.12. (Multiplicidad de empleadores y trabajadores dependientes que trabajen por periodos inferiores a un mes)	Cuando un trabajador tenga simultáneamente más de un contrato de trabajo, cada empleador deberá efectuar de manera independiente las cotizaciones correspondientes a los diferentes Sistemas señalados en la presente sección, en los términos del régimen aplicable a cada uno de ellos. (Decreto 2616 de 2013, art. 12)	Planilla de aportes y pagos a Seguridad Social Integral
133		SST	Artículo 2.2.4.1.3. (Contratación de los SG-SST por parte de las empresas.	<p>"Para el diseño y desarrollo del Sistema de Gestión de Seguridad y Salud en el trabajo de las empresas, estas podrán contratar con la entidad Administradora de Riesgos Laborales a la cual se encuentren afiliadas, o con cualesquiera otra persona natural o jurídica que reúna las condiciones de idoneidad profesional para desempeñar labores de Seguridad y Salud en el Trabajo y debidamente certificadas por autoridad competente.</p> <p>No obstante lo anterior, el diseño y desarrollo del Sistema de Gestión de Seguridad y Salud en el trabajo deberá acogerse a la reglamentación para el Sistema de Gestión y evaluación del mismo establecido por el Ministerio del Trabajo. En su efecto, se deberá acoger a lo proyectado por la ARL en desarrollo de la asesoría que le debe prestar gratuitamente para el diseño básico del Sistema de Gestión de Seguridad y Salud en el Trabajo. (Decreto 1530 de 1996, art. 9)"</p>	Planilla de aportes y pagos a Seguridad Social Integral

			Requerimiento Legal		Evaluación de Cumplimiento
Item	Tema	Sub Tema	ARTICULO	PARAMETRO NORMATIVO	EVIDENCIA DE CUMPLIMIENTO
124	RIESGOS LABORALES GENERAL	Investigación Accidente de Trabajo Grave o Mortal. Y, de Enfermedad Laboral	Artículo 2.2.4.1.6. (Trámite frente al Accidente de trabajo y la enfermedad laboral con muerte del trabajador)	<p>"Cuando un trabajador fallezca como consecuencia de un accidente de trabajo o de una enfermedad laboral, el empleador deberá adelantar, junto con el comité paritario de seguridad y salud en el trabajo o el Vigía de seguridad y salud en el trabajo, según sea el caso, dentro de los quince (15) días calendario siguientes a la ocurrencia de la muerte, una investigación encaminada a determinar las causas del evento y remitirlo a la Administradora correspondiente, en los formatos que para tal fin ésta determine, los cuales deberán ser aprobados por la Dirección Técnica de Riesgos Laborales del Ministerio del Trabajo. Recibida la investigación por la Administradora, ésta lo evaluará y emitirá concepto sobre el evento correspondiente, y determinará las acciones de prevención a ser tomadas por el empleador, en un plazo no superior a quince (15) días hábiles.</p> <p>Dentro de los diez (10) días hábiles siguientes a la emisión del concepto por la Administradora lo de Riesgos Laborales, ésta lo remitirá junto con la investigación y la copia del informe del empleador referente al accidente de trabajo o del evento mortal, a la Dirección Regional o Seccional de Trabajo, a la Oficina Especial de Trabajo del Ministeriodel Trabajo, según sea el caso, a efecto que se adelante la correspondiente investigación y se impongan las sanciones a que hubiere lugar.</p> <p>La Dirección de Riesgos Laborales del Ministerio del Trabajo en cualquier tiempo podrá solicitar los informes de que trata este artículo. (Decreto 1530 de 1996, art. 4)"</p>	Verificar por medio de muestreo si se realizan las investigaciones de incidentes, accidentes y enfermedades laborales, con la participación del COPASST /. Documento de Remisión de la Investigación, con el soporte de envío y recepción
125			Artículo 2.2.4.1.7. (Reporte de accidentes y enfermedades a las Direcciones Territoriales y Oficinas Especiales)	Los empleadores reportarán los accidentes graves y mortales, así como las enfermedades diagnosticadas como laborales, directamente a la Dirección Territorial u Oficinas Especiales correspondientes, dentro de los dos (2) días hábiles siguientes al evento o recibo del diagnóstico de la enfermedad, independientemente del reporte que deben realizar a las Administradoras de Riesgos Laborales y Empresas Promotoras de Salud y lo establecido en el artículo 2.2.4.1.6. del presente Decreto.	
126			Artículo 2.2.4.2.1.1. y 2.2.4.2.1.2. (Selección de la ARL y Formulario de Afiliación).	<p>"Artículo 2.2.4.2.1.1. Los empleadores que tengan a su cargo uno o más trabajadores deben estar afiliados al Sistema General de Riesgos Laborales.</p> <p>La selección de la entidad administradora de riesgos laborales es libre y voluntaria por parte del empleador. (Decreto 1772 de 1994, art. 3)"</p>	Certificado de Afiliación de la Empresa a la ARL

			Requerimiento Legal		Evaluación de Cumplimiento
Item	Tema	Sub Tema	ARTICULO	PARAMETRO NORMATIVO	EVIDENCIA DE CUMPLIMIENTO
127	AFILIACIÓN		Artículo 2.2.4.2.1.1. y 2.2.4.2.1.2. (Selección de la ARL y Formulario de Afiliación).	Artículo 2.2.4.2.1.2. Efectuada la selección el empleador deberá adelantar el proceso de vinculación con la respectiva entidad administradora, mediante el diligenciamiento de un formulario provisto para el efecto por la entidad administradora seleccionada, establecido por el Ministerio de Salud y Protección Social. (Decreto 1772 de 1994, art. 4)	Certificado de Afiliación de la Empresa a la ARL
128				2.2.4.2.1.3. De conformidad con el literal k) del artículo 4o del Decreto Ley 1295 de 1994, la afiliación se entiende efectuada al día siguiente de aquel en que el formulario ha sido recibido por la entidad administradora respectiva. (Decreto 1772 de 1994, art. 6)	
129			Artículo 2.2.4.2.1.3.; 2.2.4.2.1.4., 2.2.4.2.1.5, 2.2.4.2.1.6. (Efectos de la afiliación, Cambio de Entidad Administradora de Riesgos Laborales, obligación de informar a los trabajadores la ARL a la cual estan afiliados; y, novedades)	"2.2.4.2.1.4. Los empleadores pueden trasladarse voluntariamente de entidad administradora de riesgos laborales una vez cada año, contado desde la afiliación inicial o el último traslado. Para estos efectos, deberán diligenciar el formulario que para tal fin apruebe la Superintendencia Financiera, y dar aviso a la entidad administradora de la cual se desafilian con por lo menos 30 días comunes de antelación a la desvinculación. El traslado surtirá efectos a partir del primer día del mes siguiente a aquel en que vence el término del aviso de que trata el inciso anterior. La empresa que se traslada conserva la clasificación y el monto de la cotización que tenía, en la entidad administradora a la cual se cambia, cuando menos por los siguientes tres meses. (Decreto 1772 de 1994, art. 7). "	Documento de Desvinculación a ARL, con copia de envío y recepción
130				2.2.4.2.1.5. Los empleadores deben informar a sus trabajadores, mediante comunicación individual o colectiva, la entidad administradora de riesgos laborales a la cual están afiliados. Igualmente deberá transmitir dicha información, por escrito, a la entidad o entidades promotoras de salud a la que estén afiliados sus trabajadores. (Decreto 1772 de 1994, art.8)	Acta de Entrega de Carné de Afiliación a ARL
131				2.2.4.2.1.6. Durante los periodos de incapacidad, vacaciones, licencias y suspensiones del trabajo no remuneradas y tras el egreso del trabajador; no se causan cotizaciones a cargo del empleador. (Decreto 1772 de 1994, art. 19; modificado por el Decreto 1528 de 2015, art. 1)	Novedades en la Planilla de aportes y pagos a Seguridad Social Integral

GENERAL RIESGOS LABORALES



Requerimiento Legal

Evaluación de Cumplimiento

Item	Tema	Sub Tema	ARTICULO	PARAMETRO NORMATIVO	EVIDENCIA DE CUMPLIMIENTO
132	AFILIACIÓN	Afiliación Parámetros Generales	Artículo 2.2.4.2.1.7. (Afiliación colectiva en el Sistema General de Riesgos Laborales)	<p>Artículo 2.2.4.2.1.7. La afiliación colectiva al Sistema General de Riesgos Laborales, solo podrá realizarse a través de las entidades, entendidas estas como las definidas en el numeral 2.1. del artículo 2o del Decreto 3615 de 2005, o la norma que lo modifique o sustituya.</p> <p>La clasificación del riesgo del trabajador independiente se realizará de acuerdo con la actividad, arte, oficio, o profesión que desempeñe la persona. ... Para estos efectos, la agremiación expedirá una certificación en la que conste los parámetros de tiempo, días, horarios, tareas y espacio a los cuales se limita el cubrimiento por el riesgo laboral, el cual no cubre las contingencias ocurridas en horarios adicionales que no estén previa y claramente definidos.</p> <p>Cuando el trabajador independiente desarrolle una actividad, arte, oficio o profesión que implique una disponibilidad de 24 horas al día y 7 días a la semana, deberá existir contrato escrito que así lo determine. Copia de dicho contrato será exigido por la administradora de riesgos laborales para realizar la afiliación.</p> <p>Los agremiados que decidan afiliarse al Sistema General de Riesgos Laborales, lo harán a través de la agremiación a la administradora de riesgos laborales seleccionada por esta.</p> <p>El reporte de accidente de trabajo y enfermedad laboral, lo realizará la agremiación, en el término de dos (2) días hábiles siguientes a la ocurrencia del accidente o al diagnóstico de la enfermedad.</p> <p>PARÁGRAFO. Las administradoras de riesgos laborales ARL, procederán a dar cobertura por los accidentes de trabajo y enfermedades laborales que se presenten existiendo afiliación y pago oportuno de la cotización; dicha cobertura no se otorgará después de dos (2) meses de mora en el pago de las cotizaciones, en relación con los hechos que se presenten después de este periodo de protección. (Decreto 3615 de 2005, art. 5, modificado por el Decreto 2313 de 2006, art. 2)"</p>	Planilla de aportes y pagos a Seguridad Social Integral, a través de las Entidades de Afiliación Colectiva a Riesgos Laborales
133			"Artículo 2.2.4.2.2.3 (Actividades de alto riesgo)"	Para efectos de la presente sección, se asimilan como de alto riesgo, aquellas actividades correspondientes a las clases IV y V a que hace referencia el Decreto-ley 1295 de 1994 y la clasificación de actividades económicas establecidas en el Decreto 1607 de 2002 o la norma que lo modifique, adicione o sustituya.	

			Requerimiento Legal		Evaluación de Cumplimiento
Item	Tema	Sub Tema	ARTICULO	PARAMETRO NORMATIVO	EVIDENCIA DE CUMPLIMIENTO
134	AFILIACIÓN	Afiliación en Contrato de Prestación de Servicios	"2.2.4.2.2.4 (Selección de la ARL en los contratos de Prestación de Servicios)"	<p>"2.2.4.2.2.4 Selección de la Administradora de Riesgos Laborales. Las personas a las que se les aplica la presente sección, para efectos de su afiliación al Sistema General de Riesgos Laborales, tienen el derecho a la libre escogencia de su Administradora de Riesgos Laborales, debiendo afiliarse a una sola. (Decreto 723 de 2013, art. 4)</p> <p>PARÁGRAFO. El trabajador dependiente que simultáneamente suscriba uno o más contratos de prestación de servicios civiles, comerciales o administrativos, entre otros, en calidad de contratista, debe seleccionar la misma Administradora de Riesgos Laborales en la que se encuentre afiliado como trabajador dependiente."</p>	Certificado de Afiliación del Trabajador a la ARL
135			"2.2.4.2.2.5. (Afiliación por intermedio del contratante.)"	El contratante debe afiliarse al Sistema General de Riesgos Laborales a los contratistas objeto de la presente sección, de conformidad con lo establecido en el parágrafo 3° del artículo 2° de la Ley 1562 de 2012. El incumplimiento de esta obligación, hará responsable al contratante de las prestaciones económicas y asistenciales a que haya lugar. (Decreto 723 de 2013, art. 5)	Planilla de aportes y pagos a Seguridad Social Integral
136			"Artículo 2.2.4.2.2.6 (Inicio y finalización de la cobertura para las afiliaciones en los Contratos de Prestación de Servicios)"	La cobertura del Sistema General de Riesgos Laborales se inicia el día calendario siguiente al de la afiliación; para tal efecto, dicha afiliación al Sistema debe surtirse como mínimo un día antes del inicio de la ejecución de la labor contratada. La finalización de la cobertura para cada contrato corresponde a la fecha de terminación del mismo. (Decreto 723 de 2013, art. 6)	Novedades en la Planilla de aportes y pagos a Seguridad Social Integral
137			Artículo 2.2.4.2.2.7.; 2.2.4.2.2.8. (Documentos para afiliación y Novedades; en los contratos de prestación de servicios)	<p>"2.2.4.2.2.7. Para la afiliación ante la Administradora de Riesgos Laborales, el contratante debe presentar el formulario físico o electrónico establecido para tal fin por el Ministerio de Salud y Protección Social, así como los soportes que se requieran. El formulario debe contener como mínimo, el valor de los honorarios, las circunstancias de tiempo, modo, lugar y la clase de riesgo. (Decreto 723 de 2013, art. 7)</p> <p>2.2.4.2.2.8. Los contratantes deberán presentar la declaración de novedades previsible en forma anticipada a su ocurrencia; aquellas novedades no previsible, se reportarán el día de su ocurrencia o máximo el día hábil siguiente a aquel en el cual se tenga conocimiento. La declaración de novedades por parte de los contratantes deberá hacerse mediante formulario físico o electrónico, según el formato que adopte el Ministerio de Salud y Protección Social. (Decreto 723 de 2013, art. 8)"</p>	Novedades en la Planilla de aportes y pagos a Seguridad Social Integral

Requerimiento Legal

Evaluación de Cumplimiento

Item	Tema	Sub Tema	ARTICULO	PARAMETRO NORMATIVO	EVIDENCIA DE CUMPLIMIENTO
138	AFILIACIÓN	Afiliación en Contrato de Prestación de Servicios	" 2.2.4.2.2.9. (Afiliación cuando existen varios contratos de prestación de servicios)"	2.2.4.2.2.9. Cuando los contratistas a los que les aplica la presente sección celebren o realicen simultáneamente varios contratos, deben estar afiliados al Sistema General de Riesgos Laborales por la totalidad de los contratos suscritos, en una misma Administradora de Riesgos Laborales. El contratista debe informar al contratante, la Administradora de Riesgos Laborales a la cual se encuentra afiliado, para que este realice la correspondiente novedad en la afiliación del nuevo contrato. (Decreto 723 de 2013, art. 9)	Certificado de Afiliación del Trabajador a la ARL frente a cada contrato
139			"2.2.4.2.2.11. (Cotización Según la Clase de Riesgo, en los contratos de prestación de Servicios)"	<p>"La cotización de las personas a las que se les aplica la presente sección, se realizará teniendo en cuenta el mayor riesgo entre:</p> <p>1. La clase de riesgo del centro de trabajo de la entidad o institución, 2. El propio de la actividad ejecutada por el contratista.</p> <p>PARÁGRAFO 1. Cuando las entidades o instituciones no tengan centros de trabajo se tomará la actividad principal de la entidad o institución.</p> <p>PARÁGRAFO 2. La Administradora de Riesgos Laborales deberá verificar la clasificación de la actividad económica con la cual fue afiliado el contratista, para lo cual, podrá pedir copia del contrato firmado y en caso de encontrar inconsistencia realizará la reclasificación, de lo cual deberá informar al contratante para efectos de la reliquidación y pago de las cotizaciones, sin perjuicio de las sanciones a que haya lugar. (Decreto 723 de 2013, art. 11)"</p>	Planilla de aportes y pagos a Seguridad Social Integral de cada contrato que realice el contratista
140			"Artículo 2.2.4.2.2.12. (Ingreso base de cotización, en los contratos de prestación de servicios)"	<p>" La base para calcular las cotizaciones de las personas a las que les aplica de la presente sección no será inferior a un (1) salario mínimo legal mensual vigente, ni superior a veinticinco (25) salarios mínimos legales mensuales vigentes y debe corresponder a la misma base de cotización para los Sistemas de Salud y Pensiones. Cuando las personas objeto de la aplicación de la presente sección perciban ingresos de forma simultánea provenientes de la ejecución de varios contratos, las cotizaciones correspondientes serán efectuadas por cada uno de ellos conforme a la normativa vigente. No obstante, cuando se alcance el límite de los veinticinco (25) salarios mínimos legales mensuales vigentes, deberá cotizarse empezando por el de mayor riesgo.</p> <p>En el evento de simultaneidad de contratos, el ingreso base de cotización para el reconocimiento de las prestaciones económicas por parte de la Administradora de Riesgos Laborales, será igual a la sumatoria de los ingresos base de cotización de la totalidad de los contratos, sin que supere el límite al que hace referencia el presente artículo. (Decreto 723 de 2013, art. 12)"</p>	Planilla de aportes y pagos a Seguridad Social Integral de cada contrato que realice el contratista

			Requerimiento Legal		Evaluación de Cumplimiento
Item	Tema	Sub Tema	ARTICULO	PARAMETRO NORMATIVO	EVIDENCIA DE CUMPLIMIENTO
141	AFILIACIÓN	Afiliación en Contrato de Prestación de Servicios	"Artículo 2.2.4.2.2.13. (Pago de la cotización, en los contratos de prestación de servicios)"	<p>"Las Entidades o Instituciones públicas o privadas contratantes y los contratistas, según corresponda, deberán realizar el pago mensual de las cotizaciones al Sistema General de Riesgos Laborales de manera anticipada, dentro de los términos previstos por las normas vigentes.</p> <p>Al contratista le corresponde pagar de manera anticipada, el valor de la cotización al Sistema General de Riesgos Laborales, cuando la afiliación sea por riesgo I, II o III, conforme la clasificación de actividades económicas establecidas en el Decreto 1607 de 2002 o la norma que lo modifique, adicione o sustituya.</p> <p>El contratante debe pagar el valor de la cotización de manera anticipada, cuando la afiliación del contratista sea por riesgo IV o V.</p> <p>PARÁGRAFO 1. El contratante deberá verificar el pago mensual de aportes por parte de los trabajadores independientes al Sistema General de Riesgos Laborales. (Decreto 723 de 2013, art. 13)"</p>	<p>Certificado de Afiliación del Trabajador a la ARL frente a cada contrato</p> <p>Planilla de aportes y pagos a Seguridad Social Integral de cada contrato que realice el contratista</p>
			Artículo 2.2.4.2.2.15. (Obligaciones del contratante, en los contratos de prestación de servicios en materia de riesgos laborales).	<p>"El contratante debe cumplir con las normas del Sistema General de Riesgos Laborales, en especial, las siguientes:</p> <ol style="list-style-type: none"> 1. Reportar a la Administradora de Riesgos Laborales los accidentes de trabajo y enfermedades laborales. 2. Investigar todos los incidentes y accidentes de trabajo. 3. Realizar actividades de prevención y promoción. 4. Incluir a las personas que les aplica la presente sección en el Sistema de Gestión de Seguridad y Salud en el Trabajo. 5. Permitir la participación del contratista en las capacitaciones que realice el Comité Paritario de Seguridad y Salud en el Trabajo. 6. Verificar en cualquier momento el cumplimiento de los requisitos de seguridad y salud necesarios para cumplir la actividad contratada de las personas a las que les aplica la presente sección. 7. Informar a los contratistas afiliados en riesgo IV y/o V sobre los aportes efectuados al Sistema General de Riesgos Laborales. 8. Adoptar los mecanismos necesarios para realizar el pago anticipado de la cotización, cuando el pago del aporte esté a su cargo. <p>(Decreto 723 de 2013, art. 15)"</p>	<p>Planilla de aportes y pagos a Seguridad Social Integral de cada contrato que realice el contratista</p>

			Requerimiento Legal		Evaluación de Cumplimiento
Item	Tema	Sub Tema	ARTICULO	PARAMETRO NORMATIVO	EVIDENCIA DE CUMPLIMIENTO
143	AFILIACIÓN	Afiliación Parámetros Generales	Artículo 2.2.4.2.2.16. (Obligaciones del contratista, en los contratos de prestación de servicios en materia de riesgos laborales)	<p>"El contratista debe cumplir con las normas del Sistema General de Riesgos Laborales, en especial, las siguientes:</p> <ol style="list-style-type: none"> 1. Procurar el cuidado integral de su salud. 2. Contar con los elementos de protección personal necesarios para ejecutar la actividad contratada, para lo cual asumirá su costo. 3. Informar a los contratantes la ocurrencia de incidentes, accidentes de trabajo y enfermedades laborales. 4. Participar en las actividades de Prevención y Promoción organizadas por los contratantes, los Comités Paritarios de Seguridad y Salud en el Trabajo o Vigías Ocupacionales o la Administradora de Riesgos Laborales. 5. Cumplir las normas, reglamentos e instrucciones del Sistema de Gestión de la Seguridad y Salud en el Trabajo SG-SST. 6. Informar oportunamente a los contratantes toda novedad derivada del contrato. <p>(Decreto 723 de 2013, art. 16)"</p>	Documento de soporte frente a cada una de las obligaciones enunciadas en este artículo
144			Artículo 2.2.4.2.2.17. (Obligaciones de la administradora de Riesgos Laborales)	<p>""Las obligaciones de las Administradoras de Riesgos Laborales para con sus trabajadores independientes afiliados serán las siguientes:</p> <ol style="list-style-type: none"> 1. Afiliar y registrar en la Administradora de Riesgos Laborales al trabajador independiente. 2. Recaudar las cotizaciones, efectuar el cobro y distribuir las mismas conforme al artículo 11 de la Ley 1562 de 2012 y lo establecido en la presente sección. 3. Garantizar a los trabajadores independientes, la prestación de los servicios de salud y el reconocimiento y pago oportuno de las prestaciones económicas en el Sistema General de Riesgos Laborales. 4. Realizar actividades de prevención y control de riesgos laborales para el trabajador independiente. 5. Promover y divulgar al trabajador independiente programas de medicina laboral, higiene industrial, salud y seguridad en el Trabajo y seguridad industrial. 6. Fomentar estilos de trabajo y vida saludables para el trabajador independiente. 7. Investigar los accidentes de trabajo y enfermedades laborales que presenten los trabajadores independientes afiliados. 8. Suministrar asesoría técnica para la realización de estudios evaluativos de higiene ocupacional o industrial, diseño e instalación de métodos de control de ingeniería, según el grado de riesgo, para reducir la exposición de los trabajadores independientes a niveles permisibles. 9. Adelantar las acciones de cobro, previa constitución en mora del contratante o del contratista de acuerdo a la clase de riesgo y el requerimiento escrito donde se consagre el valor adeudado y los contratistas afectados. Para tal efecto, la liquidación mediante la cual determine el valor adeudado, prestará mérito ejecutivo. 10. Verificar la clasificación de la actividad económica con la cual fue afiliado el contratista." 	

Identificación de la Norma

Autoridad	Ministerio de Trabajo	Fecha de publicación	2015
Tipo de norma	Decreto Compilerio	Asunto que regula la norma	<p>"Por medio del cual se expide el Decreto Único Reglamentario del Sector Trabajo</p> <p>Con el objetivo de compilar y racionalizar las normas de carácter reglamentario que rigen en el sector y contar con un instrumento jurídico único para el mismo, se hace necesario expedir el presente Decreto Reglamentario Único Sectorial.</p> <p>LIBRO 2, PARTE 2, TÍTULO 4 - Capítulo 3. Cotizaciones en el Sistema de Riesgos Laborales."</p>
N° Norma	1072		
	Cónoce más aquí		



Requerimiento Legal

Evaluación de Cumplimiento

Ítem	Tema	Sub Tema	ARTICULO	PARAMETRO NORMATIVO	EVIDENCIA DE CUMPLIMIENTO
146	AFILIACIÓN	"Afiliación en Contrato de Prestación de Servicios	<p>Artículo 2.2.4.2.2.20. (Estadísticas de accidentalidad. En los contratos de prestación de servicios)</p>	<p>El contratante debe incluir dentro de sus estadísticas, los accidentes de trabajo y las enfermedades laborales que sufran las personas a las que se les aplica la presente sección en ejercicio de la actividad contratada, las cuales deben ser tenidas en cuenta para determinar el índice de lesión incapacitante y de siniestralidad. (Decreto 723 de 2013, art. 20)</p>	<p>Registro Estadístico de Accidentes de Trabajo y Enfermedades Laborales</p>

			Requerimiento Legal		Evaluación de Cumplimiento
Item	Tema	Sub Tema	ARTICULO	PARAMETRO NORMATIVO	EVIDENCIA DE CUMPLIMIENTO
147	AFILIACIÓN		"Artículo 2.2.4.2.2.24. (Exclusión de la Relación Laboral en la afiliación a Riesgos Profesionales de los contratistas por modalidad de Prestación de Servicios) "	"La afiliación al Sistema General de Riesgos Laborales no configura relaciones laborales entre el contratante y el contratista."	
148			Artículo 2.2.4.2.3.2. (Ambito de aplicación de la Sección 3, Sobre la afiliación de estudiantes al Sistema General de Riesgos Laborales)	<p>"La presente sección aplica a los estudiantes de instituciones de educación pública o privada que se encuentren en cualquiera de las siguientes situaciones:</p> <ol style="list-style-type: none"> 1. Que deban ejecutar trabajos que signifiquen una fuente de ingreso para la institución donde realizan sus estudios e involucren un riesgo ocupacional. 2. Que deban realizar prácticas o actividades como requisito para culminar sus estudios u obtener un título o certificado de técnico laboral por competencias que los acreditará para el desempeño laboral en uno de los sectores de la producción y de los servicios, que involucren un riesgo ocupacional. <p>Las prácticas o actividades que en el sistema educativo colombiano cumplen con las características señaladas en el numeral 2 del presente artículo, son aquellas realizadas en el marco de la educación media técnica, los programas de formación complementaria ofrecidos por las escuelas normales superiores, la educación superior y los programas de formación laboral de la educación para el trabajo y el desarrollo humano.</p> <p>Asimismo, aplica a las Administradoras de Riesgos Laborales, a los operadores de la Planilla Integrada de Liquidación de Aportes, a las entidades territoriales certificadas en educación, a las instituciones de educación, a las escuelas normales superiores, y a las entidades, empresas o instituciones públicas o privadas donde se realicen prácticas por parte de los estudiantes.</p> <p>Parágrafo 1°. La presente sección aplicará a todas aquellas personas que se encuentren realizando prácticas Ad-Honorem que involucren un riesgo ocupacional, como requisito para obtener un título y que por disposición de los reglamentos internos de la institución de educación donde cursa sus estudios, no cuentan con matrícula vigente.</p> <p>Parágrafo 2°. La afiliación y obligaciones en el Sistema General de Riesgos Laborales de los estudiantes que ejecuten trabajos o realicen sus prácticas formativas mediante contrato de aprendizaje, vínculo laboral; contrato de prestación de servicios o en el marco de un convenio docencia - servicio en el área de la salud, procederá de conformidad con lo dispuesto en las normas vigentes que regulen dichos escenarios de trabajo o prácticas formativas.</p> <p>(Decreto número 55 de 2015, artículo 2°)"</p>	

Requerimiento Legal

Evaluación de Cumplimiento

Item	Tema	Sub Tema	ARTICULO	PARAMETRO NORMATIVO	EVIDENCIA DE CUMPLIMIENTO
149	AFILIACIÓN	Afiliación de Estudiantes en Práctica	"Artículo 2.2.4.2.3.4. (Afiliación de los Estudiantes y pago de aportes al Sistema General de Riesgos Laborales)"	<p>"La afiliación y pago de aportes al Sistema General de Riesgos Laborales de los estudiantes de que trata el artículo 2.2.4.2.3.2. de la presente Decreto, procederá de la siguiente manera:</p> <ol style="list-style-type: none"> 1. Cuando se trate de estudiantes que deban ejecutar trabajos que signifiquen fuente de ingreso para la institución educativa donde realizan sus estudios, esta deberá realizar la afiliación y el pago de aportes. 2. Cuando se trate de estudiantes que deban realizar prácticas o actividades como requisito para culminar sus estudios u obtener un título o certificado de técnico laboral por competencias que los acredite para el desempeño laboral en uno de los sectores de la producción y de los servicios, la afiliación y el pago de aportes estará a cargo de: <ol style="list-style-type: none"> 2.1. Las entidades territoriales certificadas en educación, cuando se trate de prácticas propias de la educación media técnica en instituciones educativas de carácter estatal; 2.2. Las instituciones educativas, cuando se trate de prácticas propias de la educación media técnica en instituciones educativas de carácter oficial con régimen especial o de carácter privado; 2.3. Las escuelas normales superiores, cuando se trate de prácticas propias de sus programas de formación complementaria, independiente de su naturaleza jurídica; 2.4. La entidad, empresa o institución pública o privada donde se realice la práctica, para el caso de la educación superior y de los programas de formación laboral en la educación para el trabajo y el desarrollo humano, sin perjuicio de los acuerdos entre la institución de educación y la entidad , empresa o institución pública o privada donde se realice la práctica, sobre quién asumirá la afiliación y el pago de los aportes al Sistema General de Riesgos Laborales y la coordinación de las actividades de promoción y prevención en seguridad y salud en el trabajo. <p>La afiliación de los estudiantes de que trata la presente sección, deberá efectuarse como mínimo un (1) día antes del inicio de la práctica o actividad correspondiente, y deberá realizarse ante la Administradora de Riesgos Laborales en la cual la entidad, empresa o institución obligada a afiliar a los estudiantes, tenga afiliados a sus trabajadores. En ningún caso, las obligaciones de afiliación y pago al Sistema General de Riesgos Laborales podrán trasladarse al estudiante. (Decreto 55 de 2015, art. 4)"</p>	

Requerimiento Legal

Evaluación de Cumplimiento

Item	Tema	Sub Tema	ARTICULO	PARAMETRO NORMATIVO	EVIDENCIA DE CUMPLIMIENTO
150	AFILIACIÓN	Afiliación de Estudiantes en Práctica	"Artículo 2.2.4.2.3.4. (Afiliación de los Estudiantes y pago de aportes al Sistema General de Riesgos Laborales)"	<p>"PARÁGRAFO 1. Para la afiliación al Sistema General de Riesgos Laborales, los estudiantes deberán estar previamente afiliados al Sistema General de Seguridad Social en Salud en cualquiera de sus regímenes, o a un régimen exceptuado o especial en salud.</p> <p>PARÁGRAFO 2. Las entidades territoriales certificadas en educación que les corresponda afiliar a los estudiantes de media técnica al Sistema General de Riesgos Laborales, lo harán con cargo a los recursos que le trasladará anualmente el Ministerio de Educación Nacional por concepto del Sistema General de Participaciones-población atendida, con base en el registro de matrícula reportado en el Sistema de Información de Matrícula (SIMAT) del año inmediatamente anterior.</p> <p>PARÁGRAFO 3. Las instituciones educativas que oferten media técnica de carácter oficial con régimen especial o de carácter privado, así como las escuelas normales superiores privadas, que les corresponda afiliar a los estudiantes al Sistema General de Riesgos Laborales, lo harán con cargo a sus propios recursos.</p> <p>Para el caso de las escuelas normales de carácter estatal, la afiliación y el pago de los aportes la realizará el rector de dicha institución, en su calidad de ordenador del gasto, con cargo al Fondo de Servicios Educativos de que trata el Decreto número 4791 de 2008 o la norma que lo modifique o sustituya, y ante la misma Administradora de Riesgos Laborales a la que su entidad territorial certificada en educación tenga afiliados a sus trabajadores.</p> <p>PARÁGRAFO 4. Para el caso de la educación superior y de la educación para el trabajo y el desarrollo humano, cuando la práctica se realice en escenarios que en sí mismos no constituyan una persona jurídica, la afiliación y el pago del aporte al Sistema General de Riesgos Laborales del estudiante estará a cargo de la institución de educación donde curse sus estudios.</p> <p>(Decreto 55 de 2015, art. 4)"</p>	
151			"Artículo 2.2.4.2.3.5. y 2.2.4.2.3.6. (Cobertura del Sistema General de Riesgos Laborales; y, Cotización y pago de aportes al Sistema General de Riesgos Laborales. De los Estudiantes en práctica)"	<p>"2.2.4.2.3.5. La cobertura del Sistema General de Riesgos Laborales se iniciará el día calendario siguiente al de la afiliación y se mantendrá por todo el tiempo que dure la práctica o actividad.</p> <p>2.2.4.2.3.6. La cotización al Sistema General de Riesgos Laborales de los estudiantes de que trata la presente sección se realizará sobre la base de un salario mínimo legal mensual vigente (1 smlmv) y para el cálculo del monto de la cotización, se tendrá en cuenta lo dispuesto en el artículo 6° de la Ley 1562 de 2012, las normas reglamentarias incluidas en el presente Decreto sobre afiliación y cotizaciones al Sistema General de Riesgos Laborales y el Decreto 1607 de 2002, o en las normas que lo modifiquen, adicionen o sustituyan.</p> <p>El pago de los aportes al Sistema se realizará a través de la Planilla Integrada de Liquidación de Aportes (PILA), en las fechas establecidas para las personas jurídicas. La tarifa a pagar por la cobertura se determinará de acuerdo con la actividad económica principal o el centro de trabajo de la entidad, empresa o institución pública o privada donde se realice la práctica.</p> <p>(Decreto 55 de 2015, art. 6)"</p>	<p>Planilla de aportes y pagos a Seguridad Social Integral donde se verifique la inclusión del estudiante</p>

			Requerimiento Legal		Evaluación de Cumplimiento
Item	Tema	Sub Tema	ARTICULO	PARAMETRO NORMATIVO	EVIDENCIA DE CUMPLIMIENTO
152	AFILIACIÓN	Afiliación de Estudiantes en Práctica	<p>Artículo 2.2.4.2.3.7. (Garantías de seguridad, protección y bienestar de los estudiantes en práctica)</p>	<p>"La relación docencia - servicio debe garantizar que los estudiantes desarrollen sus prácticas formativas en condiciones adecuadas de seguridad, protección y bienestar, conforme a las normas vigentes, para lo cual ofrecerá las siguientes garantías:</p> <ol style="list-style-type: none"> 1. Los estudiantes que realicen prácticas formativas que impliquen riesgos frente a terceros, estarán cubiertos por una póliza de responsabilidad civil extracontractual, con una cobertura no inferior a 250 salarios mínimos legales mensuales vigentes; 2. Los estudiantes de posgrado serán afiliados a los Sistemas Generales de Seguridad Social en Salud y Riesgos Laborales por el tiempo que dure su práctica. Para efectos de la afiliación y pago de aportes, se tendrá como base de cotización un salario mínimo legal mensual vigente. En todo caso, dicha afiliación no implicará un vínculo laboral. 3. Los turnos de las prácticas formativas de los estudiantes se fijarán atendiendo las normas, principios y estándares de calidad en la prestación del servicio de salud y de bienestar de los estudiantes y docentes. En cualquier caso, los turnos serán de máximo 12 horas, con descansos que garanticen al estudiante su recuperación física y mental y no podrán superar 66 horas por semana. 4. Los estudiantes de programas académicos de formación en el área de la salud que requieran de residencia o entrenamiento que implique la prestación de servicios de salud por parte de ellos, tendrán derecho a alimentación, hotelería, ropa de trabajo y elementos de protección gratuitos, de acuerdo con las jornadas, turnos y servicios que cumplan en el marco de la práctica formativa; 5. Los estudiantes de pregrado y de educación para el trabajo y el desarrollo humano en programas de formación laboral, serán afiliados al Sistema General de Riesgos Laborales durante el tiempo que dure su práctica. La afiliación y cotización se realizará sobre la base de un salario mínimo legal mensual vigente (1 smlmv) y en ningún caso implicará un vínculo laboral. <p>PARÁGRAFO. Las garantías establecidas en el presente artículo serán responsabilidad de las instituciones que integran la relación docencia servicio, quienes financiarán la totalidad de los gastos que impliquen las mismas. Los convenios docencia-servicio establecerán las responsabilidades de las partes en la suscripción, financiación, pago, trámite y seguimiento de dichas garantías, así como la afiliación a los Sistemas Generales de Seguridad Social en Salud y de Riesgos Laborales, según corresponda de acuerdo con el nivel académico. (Decreto 55 de 2015, art. 7)"</p>	<p>" Contrato Docente Asistencial entre la Institución Educativa y la Entidad donde se realiza la práctica.</p> <p>Certificado de afiliación del estudiante a la ARL.</p> <p>Entrevista a los estudiantes para verificar el cumplimiento de las obligaciones enunciadas en el presente artículo.."</p>

			Requerimiento Legal		Evaluación de Cumplimiento
Item	Tema	Sub Tema	ARTICULO	PARAMETRO NORMATIVO	EVIDENCIA DE CUMPLIMIENTO
153	AFILIACIÓN	Afiliación de Estudiantes en Práctica	Artículo 2.2.4.2.3.9. (Obligaciones del responsable de la afiliación y pago. Frente a los estudiantes en Práctica)	"La entidad territorial certificada en educación, la institución de educación, la escuela normal superior o la empresa o institución pública o privada que afilia y paga los aportes al Sistema General de Riesgos Laborales del estudiante, tendrán las siguientes obligaciones: 1. Realizar los trámites administrativos de afiliación de los estudiantes al Sistema General de Riesgos Laborales. 2. Pagar los aportes al Sistema a través de la PILA. 3. Reportar las novedades que se presenten, a la Administradora de Riesgos Laborales respectiva. 4. Reportar los accidentes y las enfermedades ocurridas con ocasión de la práctica o actividad, a la Administradora de Riesgos Laborales y a la Entidad Promotora de Salud respectiva del estudiante. (Decreto 55 de 2015, art. 9)"	"Planilla de aportes a Seguridad Social Integral, donde se verifique la afiliación del estudiante. Reporte de Accidentes y Enfermedades"
154			Artículo 2.2.4.2.3.10. (Obligaciones de la entidad, empresa o institución pública o privada en donde se realice la práctica)	"La entidad, empresa o institución pública o privada en donde se realice la práctica, deberá: 1. Capacitar al estudiante sobre las actividades que va a desarrollar en el escenario de práctica, y explicarle los riesgos a los que va a estar expuesto junto con las medidas de prevención y control para mitigarlos. 2. Acoger y poner en práctica las recomendaciones que en materia de prevención del riesgo imparta la Administradora de Riesgos Laborales. 3. Informar los accidentes y las enfermedades ocurridos con ocasión de la práctica o actividad, a la Administradora de Riesgos Laborales y a la Entidad Promotora de Salud a la cual esté afiliado el estudiante, cuando la empresa o institución pública o privada en donde se realice la práctica no es la obligada a realizar la afiliación y el pago. 4. Verificar que el estudiante use los elementos de protección personal en el desarrollo de su práctica o actividad. 5. Incluir al estudiante en el Sistema de Gestión de Seguridad y Salud en el Trabajo, cuando la empresa o institución pública o privada esté en la obligación de tenerlo. (Decreto 55 de 2015, art. 10)"	Actas y documentos específicos de soporte de las actividades del SG-SST donde se incluya a los estudiantes en práctica
155			Artículo 2.2.4.2.3.11. (Obligaciones de la institución de educación. Frente a los estudiantes en práctica)	"Corresponde a las instituciones de educación a las que pertenezcan los estudiantes, que deban ser afiliados al Sistema General de Riesgos Laborales de conformidad con la presente sección: 1. Revisar periódicamente que el estudiante en práctica desarrolle labores relacionadas exclusivamente con su programa de formación o educación, que ameritaron su afiliación al Sistema General de Riesgos Laborales. 2. Verificar que el espacio de práctica cuente con los elementos de protección personal apropiados según el riesgo ocupacional. (Decreto 55 de 2015, art. 11)"	Actas de seguimiento



Requerimiento Legal

Evaluación de Cumplimiento

Item	Tema	Sub Tema	ARTICULO	PARAMETRO NORMATIVO	EVIDENCIA DE CUMPLIMIENTO
156	AFILIACIÓN	Afiliación de Estudiantes en Práctica	Artículo 2.2.4.2.3.12.	La entidad, empresa o institución pública o privada en la que el estudiante realice su práctica podrá designar una persona que verifique el cumplimiento de las condiciones de prevención, higiene y seguridad industrial y de las labores formativas asignadas al estudiante. (Decreto 55 de 2015, art. 12)	Actas de seguimiento suscritas por el responsable de la verificación y seguimiento de las prácticas estudiantiles
157			"Artículo 2.2.4.2.4.1. (Afiliación de trabajadores de las empresas de servicios temporales)"	"Los trabajadores permanentes y en misión de las empresas de servicios temporales deberán ser afiliados por éstas a una Administradora de Riesgos Laborales. PARÁGRAFO. Igualmente deberán ser afiliados los trabajadores a los Sistemas General de Pensiones y Salud, a través de las Empresas Promotoras de Salud y Administradoras del Fondo de Pensiones que ellos elijan. (Decreto 1530 de 1996, art. 10)"	Planilla de aportes y pago a la seguridad social de los trabajadores en misión
158		Riesgos Profesionales y SG-SST Empresas de Servicios Temporales	"Artículo 2.2.4.2.4.2. (Sistema de Gestión de la Seguridad y Salud en el Trabajo SG- SST. De los trabajadores de las Empresas de Servicios Temporales)"	"Las Empresas usuarias que utilicen los servicios de Empresas de Servicios Temporales, deberán incluir los trabajadores en misión dentro de su Sistema de Gestión de la Seguridad y Salud en el Trabajo SG-SST, para lo cual deberán suministrarles: Una inducción completa e información permanente para la prevención de los riesgos a que están expuestos dentro de la empresa usuaria. Los elementos de protección personal que requieran el puesto de trabajo. Las condiciones de Seguridad e Higiene Industrial y Medicina del Trabajo que contiene el Programa de Seguridad y Salud en el Trabajo de la empresa usuaria. PARÁGRAFO. El cumplimiento de lo ordenado en este artículo no constituye vínculo laboral alguno entre la empresa usuaria y el trabajador en misión. (Decreto 1530 de 1996, art. 11)"	Actas de inducción, entrega de EPP en el marco del SG-SST en las cuales se verifique la inclusión del trabajador en misión
159			2.2.4.2.4.3.; 2.2.4.2.4.4. (Pago de las Cotizaciones y Cotización de las Empresas de Servicios Temporales al Sistema General de Riesgo Laborales)	"2.2.4.2.4.3. Pago de las cotizaciones. Las empresas de servicios temporales tendrán a su cargo el pago de las cotizaciones para el Sistema General de Riesgos Laborales de sus trabajadores a la correspondiente ARL donde los hayan afiliado. (Decreto 1530 de 1996, art. 12) 2.2.4.2.4.4. Cotización de las empresas de servicios temporales. El valor de la cotización para el Sistema General de Riesgos Laborales de las Empresas de Servicios Temporales, será de la siguiente manera: - Para los trabajadores de planta según la clase de riesgo en que se encuentre clasificada la Empresa de Servicios Temporales. - Para los trabajadores en misión, según la clase de riesgo en que se encuentre clasificada la empresa usuaria o centro de trabajo. (Decreto 1530 de 1996, art. 13)"	Planilla de aportes a seguridad social integral.

Requerimiento Legal

Evaluación de Cumplimiento

Item	Tema	Sub Tema	ARTICULO	PARAMETRO NORMATIVO	EVIDENCIA DE CUMPLIMIENTO
160	AFILIACIÓN		"Artículo 2.2.4.2.4.5. (Reporte de accidente de trabajo y enfermedad laboral de los trabajadores de empresas de servicios temporales)."	"Para los efectos del cómputo del Índice de Lesiones Incapacitantes ILI, y la Evaluación del Sistema de Gestión de la Seguridad y Salud en el Trabajo - SG-SST, las empresas usuarias están obligadas a reportar a la ARL a la cual se encuentran afiliadas el número y la actividad de los trabajadores en misión que sufran Accidentes de Trabajo o Enfermedad Laboral.	"Informe de la Empresa usuaria a la ARL con la información específica que indica el presente artículo. Exámenes Médicos Ocupacionales"
161	COTIZACIÓN	Riesgos Profesionales y SG-SST Empresas de Servicios Temporales	"2.2.4.3.1.; 2.2.4.3.2. (Determinación y obligatoriedad de la Cotización al Sistema de Riesgos Laborales)"	"2.2.4.3.1. Determinación de la cotización. Las cotizaciones al Sistema General de Riesgos Laborales se determinan de acuerdo con: 1. La actividad económica del empleador; 2. Índice de lesiones incapacitantes de cada empleador, calculado según la metodología general definida por el Ministerio del Trabajo, y 3. El cumplimiento de las políticas y la ejecución del Sistema de Gestión de Seguridad y Salud en el trabajo. (Decreto 1772 de 1994, art. 9) 2.2.4.3.2. Obligatorio de las cotizaciones. Durante la vigencia de la relación laboral, los empleadores deberán efectuar cotizaciones obligatorias al Sistema General de Riesgos Laborales. PARÁGRAFO. En aquellos casos en los cuales el afiliado perciba salario de dos o más empleadores, las cotizaciones correspondientes serán efectuadas en forma proporcional al salario base de cotización a cargo de cada uno de ellos. (Decreto 1772 de 1994, art. 10)"	Planilla de aportes a Seguridad Social Integral.
162			"2.2.4.3.3.; 2.2.4.3.4. (Base de cotización y monto de las cotizaciones al Sistema de Riesgos Laborales)"	"2.2.4.3.3. Base de Cotización. Las cotizaciones correspondientes a los trabajadores dependientes del sector privado se calcularán con base en el salario mensual devengado. Para el efecto, constituye salario el que se determine para el Sistema General de Pensiones. Los empleadores del sector público cotizarán sobre los salarios de sus servidores. Para estos efectos, constituye salario el que se determine para los servidores públicos en el Sistema General de Pensiones. Igual que para el Sistema General de pensiones, la base de cotización estará limitada a veinticinco (25) salarios mínimos, y la de los salarios integrales se calculará sobre el 70% de ellos. (Decreto 1772 de 1994, art. 11) Artículo 2.2.4.3.4. Monto de las cotizaciones. El monto de las cotizaciones a cargo de los empleadores, no podrá ser inferior al 0.348%, ni superior al 8.7%, de la base de cotización de los trabajadores a cargo del respectivo empleador. (Decreto 1772 de	Planilla de aportes a seguridad social integral.

Item	Tema	Sub Tema	Requerimiento Legal		Evaluación de Cumplimiento
			ARTICULO	PARAMETRO NORMATIVO	EVIDENCIA DE CUMPLIMIENTO
163	COTIZACIÓN		"Artículo 2.2.4.3.5 (Tabla de Cotizaciones Mínimas y Máximas al Sistema de Riesgos Laborale) "	<p>"En desarrollo del artículo 27 del Decreto 1295 de 1994, se adopta la tabla de cotizaciones para cada clase de riesgo:</p> <p>RIESGO UNO: Valor Mínimo (0,348 %) Valor inicial (0,522 %) Valor Máximo (0,696 %) RIESGO DOS: Valor Mínimo (0,435 %) Valor inicial (1,044 %) Valor Máximo (1,653 %) RIESGO TRES: Valor Mínimo (0,783 %) Valor inicial (2,436 %) Valor Máximo (4,089 %) RIESGO CUATRO: Valor Mínimo (1,740 %) Valor inicial (4,350 %) Valor Máximo (6,060%) RIESGO CINCO: Valor Mínimo (3,219 %) Valor inicial (6,960 %) Valor Máximo (8,700 %) Toda empresa que ingrese por primera vez al Sistema General de Riesgos Laborales, cotizará por el valor correspondiente al valor inicial de la clase de riesgo que le corresponda. (Decreto 1772 de 1994, art. 13)" Los exámenes médicos ocupacionales periódicos, de ingreso y de egreso de los trabajadores en misión, deberán ser efectuados por la Empresa de Servicios Temporales. (Decreto 1530 de 1996, art. 14)"</p>	Certificado de Afiliación a la ARL de la Empresa y verificar la actividad económica en el certificado de existencia y representación legal
164			"2.2.4.3.6.; 2.2.4.3.7. (Novedades y Plazo para el pago de las cotizaciones al Sistema de Riesgos Laborale)"	<p>"2.2.4.3.6. Formulario de novedades. Las entidades administradoras de riesgos laborales deben suministrar los formularios de novedades, establecidos por la Superintendencia Financiera. Para los efectos del literal k del artículo 4o del Decreto 1295 de 1994, que prevé la cobertura del sistema general de riesgos laborales a partir del día calendario siguiente al de la afiliación, el ingreso de un trabajador debe reportarse a la entidad administradora a la cual se encuentre afiliado el empleador a más tardar el día hábil siguiente al que se produjo dicho ingreso. Las demás novedades pueden informarse mensualmente, junto con la Autoliquidación de cotizaciones.(Decreto 1772 de 1994,</p>	Planilla de Aportes a Seguridad Social Integral. Y, reporte de novedades a la ARL en el formulario respectivo
165			2.2.4.3.8 (Acciones de cobro)	<p>Corresponde a las entidades administradoras de riesgos laborales entablar las acciones de cobro contra los empleadores, por las cotizaciones que se encuentren en mora, así como por los intereses de mora que se generen, pudiendo repetir contra los respectivos empleadores por los costos que haya demandado el trámite pertinente. Los honorarios correspondientes a recaudos extrajudiciales solo podrán ser cobrados a los deudores morosos cuando este cobro se adelante por terceros.</p> <p>PARÁGRAFO. Las unidades de radiodiagnóstico y de radioterapia de los centros asistenciales o IPS, deben ser clasificadas como centros de trabajo independientes, en caso de que dichas unidades incumplan las normas de radiofísica sanitaria o bioseguridad, además de las sanciones previstas en el Decreto 1295 de 1994, la Empresa se clasificará en la clase correspondiente a dichas Unidades. (Decreto 1530 de 1996, art. 1)"</p>	

			Requerimiento Legal		Evaluación de Cumplimiento
Item	Tema	Sub Tema	ARTICULO	PARAMETRO NORMATIVO	EVIDENCIA DE CUMPLIMIENTO
166	COTIZACIÓN		"Artículo 2.2.4.3.9. (Cotizaciones de acuerdo al Centro de trabajo)"	<p>"Para los efectos del artículo 25 del Decreto Ley 1295 de 1994, se entiende por Centro de Trabajo a toda edificación área a cielo abierto destinada a una actividad económica en una empresa determinada.</p> <p>Cuando una empresa tenga más de un centro de trabajo podrán clasificarse los trabajadores de uno o más de ellos en una clase de riesgo diferente, siempre que se configuren las siguientes condiciones:</p> <ul style="list-style-type: none"> - Exista una clara diferenciación de las actividades desarrolladas en cada centro de trabajo. - Que las edificaciones y/o áreas a cielo abierto de los centros de trabajo sean independientes entre sí, como que los trabajadores de las otras áreas no laboren parcial o totalmente en la misma edificación o área a cielo abierto, ni viceversa. - Que los factores de riesgo determinados por la actividad económica del centro de trabajo, no impliquen exposición, directa o indirecta, para los trabajadores del otro u otros centros de trabajo, ni viceversa. 	
167			"Artículo 2.2.4.3.10. (Fundamento de la reclasificación de los Centros de Trabajo)."	<p>"Fundamento de la reclasificación. La reclasificación de centros de trabajo que implique para ellos una cotización diferente a aquella que le corresponde a la actividad principal de la empresa, deberá ser sustentada con estudios técnicos completos, realizados por entidades o profesionales reconocidos legalmente y verificables por la entidad Administradora de Riesgos Laborales correspondiente o el Ministerio del Trabajo.</p> <p>PARÁGRAFO. La reclasificación se podrá realizar sobre Centros de Trabajo y en ninguna circunstancia por puestos de trabajo. (Decreto 1530 de 1996, art. 2)</p>	<p>Verificar los estudios técnicos que soportan la existencia del centro de trabajo. Y, el informe de verificación realizado por la ARL.</p>
168	SISTEMA OBLIGATORIO DE GARANTÍA DE CALIDAD DEL SISTEMA GENERAL DE RIESGOS LABORALES		Todo (No determina obligaciones específicas a cargo del empleador; excepto la obligación general relacionada con el Sistema de Estándares Mínimos. Incorporada en el artículo 2.2.4.7.5)	<p>"Este capítulo compila el decreto 2923 de 2011, el cual crea el Sistema de Garantía de la Calidad del Sistema General de Riesgos Laborales. El cual aplica a:</p> <ol style="list-style-type: none"> 1. Las Entidades Administradoras del Sistema General de Riesgos Laborales (ARL). 2. Las Juntas de Calificación de Invalidez. 3. Los Prestadores de Servicios de Seguridad y Salud en el Trabajo (PS-SO). 4. Los empleadores públicos y privados. 5. Los trabajadores dependientes e independientes. 6. Los contratantes de personal bajo modalidad de contrato civil, comercial o administrativo. 7. Las organizaciones de economía solidaria y del sector cooperativo. 8. Las agremiaciones que afilian trabajadores independientes al Sistema de Seguridad Social Integral. 	<p>Planilla de Aportes a Seguridad Social Integral. Y, reporte de novedades a la ARL en el formulario respectivo</p>



Item	Tema	Sub Tema	Requerimiento Legal		Evaluación de Cumplimiento
			ARTICULO	PARAMETRO NORMATIVO	EVIDENCIA DE CUMPLIMIENTO
169	SISTEMA OBLIGATORIO DE GARANTÍA DE CALIDAD DEL SISTEMA GENERAL DE RIESGOS LABORALES		<p>Artículo 2.2.4.7.5. (Sistema de Estándares Mínimos en el Sistema Obligatorio de Garantía de la Calidad del Sistema de Riesgos Laborales)</p>	<p>"Es el conjunto de normas, requisitos y procedimientos de obligatorio cumplimiento, mediante los cuales se establece, registra, verifica y controla el cumplimiento de las condiciones básicas de capacidad tecnológica y científica; de suficiencia patrimonial y financiera; y de capacidad técnico-administrativa, indispensables para el funcionamiento, ejercicio y desarrollo de actividades de los diferentes actores en el Sistema General de Riesgos Laborales, los cuales buscan dar seguridad a los usuarios frente a los potenciales riesgos asociados a la atención, prestación, acatamiento de obligaciones, derechos, deberes, funciones y compromisos en seguridad y salud en el trabajo y riesgos laborales. El incumplimiento de las normas, requisitos y procedimientos del Sistema de Estándares Mínimos acarreará, sin perjuicio de la pérdida de la posibilidad de operar, la aplicación de las sanciones a las que se refiere el artículo 2.2.4.7.13. del presente Decreto.</p> <p>La verificación del cumplimiento de los estándares mínimos de suficiencia patrimonial y financiera por parte de las Administradoras de Riesgos Laborales, continuará siendo realizada por la Superintendencia Financiera. (Decreto 2923 de 2011, art. 5)"</p>	<p>Formato de Verificación del cumplimiento de los estándares mínimos del SG-SST de acuerdo a los instrumentos incorporados en la Resolución 312 de 2019</p>
170			<p>"</p> <p>"Todo</p> <p>(No determina obligaciones específicas a cargo del empleador; Sin embargo, determina los criterios para la imposición y graduación de multas y cierre de la empresa por incumplimientos de las normas del SG-SST y del Sistema de Riesgos Laborales)"</p>	<p>"El Capítulo Señala los criterios para la graduación e imposición de multas derivadas de incumplimientos a las normas sobre salud y seguridad en el trabajo. Indicando los principios del proceso sancionatorio, los criterios para graduar las multas y las cuantías (las cuales dependen del tamaño de la empresa). De igual forma, las condiciones para el cierre o clausura del lugar de trabajo por parte del inspector de trabajo.</p> <p>"</p>	

			Requerimiento Legal		Evaluación de Cumplimiento
Item	Tema	Sub Tema	ARTICULO	PARAMETRO NORMATIVO	EVIDENCIA DE CUMPLIMIENTO
171	SERVICIOS TEMPORALES		Artículo 2.2.6.3.2. (Formalidades del contrato de aprendizaje)	"El contrato de aprendizaje deberá constar por escrito y contener como mínimo la siguiente información:... 9. La obligación de afiliación a los sistemas de riesgos laborales en la fase práctica y en salud en la fase lectiva y práctica. (Decreto 933 de 2003, art. 2)"	Contrato de Aprendizaje
172			Artículo 2.2.6.3.5. (Afiliación de aprendices al sistema de seguridad social integral)	"La afiliación de los aprendices alumnos y el pago de aportes se cumplirá plenamente por parte del patrocinador así: 1. Durante las fases lectiva y práctica el aprendiz estará cubierto por el Sistema de Seguridad Social en Salud y la cotización será cubierta plenamente por la empresa patrocinadora, sobre la base de un salario mínimo legal mensual vigente; 2. Durante la fase práctica el aprendiz estará afiliado al Sistema de Riesgos Laborales por la Administradora de Riesgos Laborales, ARL, que cubre la empresa patrocinadora sobre la base de un salario mínimo legal mensual vigente. Cuando las fases lectiva y práctica se realicen en forma simultánea, el aprendiz estará cubierto por salud y riesgos laborales. (Decreto 933 de 2003, art. 5)"	Planilla de aportes y pagos a Seguridad Social Integral

Identificación de la Norma



Autoridad Ministerio de Trabajo

Fecha de publicación 2015

tipo de norma Decreto Compilatorio

Asunto que regula la norma

"Por medio del cual se expide el Decreto Único Reglamentario del Sector Trabajo

N° Norma 1072

LIBRO 2, PARTE 2, TÍTULO 6 - Capítulo 5.

[Cónoce más aquí](#)

Servicio Temporal (Complia el decreto 4369 de 2006) Artículos del 2.2.6.5.1. al 2.2.6.4.23. "



Requerimiento Legal

Evaluación de Cumplimiento

Item	Tema	Sub Tema	ARTICULO	PARAMETRO NORMATIVO	EVIDENCIA DE CUMPLIMIENTO
173	CONTRATO SERVICIOS TEMPORALES	Afiliación y Pago Seguridad Social	Artículo 2.2.6.5.12. (Afiliación de trabajadores al Sistema de Seguridad Social Integral)	"Las Empresas de Servicios Temporales están obligadas a afiliar y a pagar los aportes parafiscales y los aportes a los Sistemas de Seguridad Social en Salud, Pensiones y Riesgos Laborales, de acuerdo con las disposiciones legales que regulan la materia. (Decreto 4369 de 2006, art. 12)"	Planilla de Aportes a Seguridad Social de la EST donde se pueda verificar el pago de aportes del trabajador en misión.
174			Artículo 2.2.6.5.13. (Información sobre afiliación y pago de aportes al Sistema de Seguridad Social Integral de trabajadores en misión)	"Dentro de los diez (10) primeros días de cada mes, las Empresas de Servicios Temporales deberán informar a la correspondiente usuaria del servicio, sobre la afiliación y el pago de cotizaciones al Sistema de Seguridad Social Integral, del personal en misión que le ha prestado sus servicios durante el mes inmediatamente anterior. En el evento que la Empresa de Servicios Temporales no entregue la información o ésta presente inconsistencias, la usuaria del servicio deberá informar de tal hecho al Ministerio del Trabajo y/o a la Superintendencia Nacional de Salud, según sea el caso, dentro de los cinco (5) días siguientes al vencimiento del plazo estipulado en el inciso anterior. La omisión de este deber hará solidariamente responsable a la usuaria en el pago de los correspondientes aportes, así como en las consecuencias económicas y jurídicas que se deriven de la omisión, evasión o elusión. (Decreto 4369 de 2006, art. 13)"	Planilla de Aportes a Seguridad Social de la EST donde se pueda verificar el pago de aportes del trabajador en misión. En caso de no existir el soporte respectivo; debe existir copia de la comunicación remitida a la Entidad de Vigilancia y Control.
175			Artículo 2.2.6.5.14. (Seguridad y Salud en el Trabajo de los trabajadores de las Empresas de Servicios Temporales)	La Empresa de Servicios Temporales es responsable de la seguridad y salud en el trabajo de los trabajadores de planta y en misión, en los términos previstos en el Libro 2, Título 4, del presente Decreto. (Decreto 4369 de 2006, art. 14)	Planilla de Aportes a Seguridad Social de la EST

Identificación de la Norma

Autoridad **Ministerio de Trabajo**

Fecha de publicación **2015**

Tipo de norma **Decreto Compilatorio**

Asunto que regula la norma

"Por medio del cual se expide el Decreto Único Reglamentario del Sector Trabajo

Con el objetivo de compilar y racionalizar las normas de carácter reglamentario que rigen en el sector y contar con un instrumento jurídico único para el mismo, se hace necesario expedir el presente Decreto Reglamentario Único Sectorial.

N° Norma **1072**

LIBRO 2, PARTE 2, TÍTULO 8 - Capítulo 1.

[Cónoce más aquí](#)

Formas Asociativas de Economía Solidaria (Cumpla el decreto 4588 de 2006) Artículos del 2.2.8.1.1. al 2.2.8.1.50. "

Requerimiento Legal

Evaluación de Cumplimiento

Item	Tema	Sub Tema	ARTICULO	PARAMETRO NORMATIVO	EVIDENCIA DE CUMPLIMIENTO
176	SERVICIOS TEMPORALES		Artículo 2.2.8.1.16. (Prohibición a las Cooperativas para actuar como intermediario o empresa de servicios temporales)	"El contrato de aprendizaje deberá constar por escrito y contener como mínimo la siguiente información:... 9. La obligación de afiliación a los sistemas de riesgos laborales en la fase práctica y en salud en la fase lectiva y práctica. (Decreto 933 de 2003, art. 2)"	Contrato de la Empresa con la Cooperativa. Y, verificar las funciones que ejerce el Cooperado, de acuerdo a las funciones del Perfil del Cargo.
177			"Artículo 2.2.8.1.19. (Prohibición a las cooperativas diferentes a las de trabajo asociado)"	"Las Cooperativas multiactivas, integrales o especializadas no podrán tener relaciones de trabajo asociado con sus trabajadores, ni establecer secciones de trabajo asociado. Las Cooperativas a que hace referencia en el inciso primero de este artículo, con actividad de trabajo asociado, deberán desmontar la sección de trabajo asociado. "	



Requerimiento Legal

Evaluación de Cumplimiento

Item	Tema	Sub Tema	ARTICULO	PARAMETRO NORMATIVO	EVIDENCIA DE CUMPLIMIENTO
178	SERVICIOS TEMPORALES		<p>Artículo 2.2.8.1.25. (Responsabilidad de las cooperativas y precooperativas de trabajo asociado frente al Sistema de Seguridad Social Integral)</p>	<p>"La Cooperativa y Precooperativa de Trabajo Asociado será responsable de los trámites administrativos necesarios para realizar el proceso de afiliación y el pago de los aportes al Sistema de Seguridad Social Integral y para tales efectos le serán aplicables todas las disposiciones legales vigentes establecidas sobre la materia. Está obligada a contribuir de esta manera a afiliarse a sus asociados al Sistema de Seguridad Social Integral mientras dure el contrato de asociación. La Cooperativa no suplirá su obligación de afiliación al Sistema, a la que se refiere el presente artículo, por el hecho de que sus asociados aparezcan como beneficiarios en el régimen contributivo en salud, como cotizantes a un régimen excepcional tanto en salud como en pensiones, como beneficiarios de un régimen excepcional en salud, como afiliado dependiente por otra empresa o como afiliado a salud y pensiones por otros ingresos diferentes a los derivados del contrato de asociación, como beneficiario afiliado al Régimen Subsidiado en Salud, o porque hayan presentado su clasificación por la encuesta del Sisbén.</p> <p>Parágrafo. En los aspectos no previstos en el presente capítulo, relacionados con el Sistema de Seguridad Social Integral, se aplicarán las disposiciones contenidas en la ley 100 de 1993 y las normas que la reglamentan, modifican o adicionan. "</p>	
179			<p>Artículo 2.2.8.1.26. (Afiliación e ingreso base de cotización en materia de salud, pensiones y riesgos laborales de las personas afiliadas a la Cooperativa)</p>	<p>"Los trabajadores asociados son afiliados obligatorios al Sistema de Seguridad Social Integral; para efectos de su afiliación se tendrá en cuenta como base para liquidar los aportes, todos los ingresos que perciba el asociado, de conformidad con lo señalado en el parágrafo 1o del artículo 3o de la Ley 797 de 2003 y normas que lo reglamenten. El ingreso base de cotización no podrá ser inferior a un (1) salario mínimo legal mensual vigente, excepto cuando existan novedades de ingreso y retiro.</p> <p>PARÁGRAFO. En aquellos casos en que el trabajador asociado además de las compensaciones propias de su condición, perciba salario o ingresos de uno o más empleadores, como trabajador independiente o por prestación de servicios como contratista, o ingresos como pensionado en un mismo período de tiempo, las cotizaciones correspondientes al Sistema General de Salud y de Pensiones serán efectuadas en forma proporcional al régimen de compensaciones, al salario que tenga como dependiente, a los honorarios o ingresos que tenga como trabajador independiente, a la pensión o ingresos que tenga por pensión, o al ingreso devengado en cada uno de los sectores, y sobre la misma base. (Decreto 4588 de 2006, Art. 27)"</p>	<p>Planilla de Afiliación y Aportes a Seguridad Social de la Cooperativa o Foma Asociativa de</p>

			Requerimiento Legal		Evaluación de Cumplimiento
Item	Tema	Sub Tema	ARTICULO	PARAMETRO NORMATIVO	EVIDENCIA DE CUMPLIMIENTO
180	SERVICIOS TEMPORALES	Afiliación y Pago Seguridad Social	"Artículo 2.2.8.1.28. (Pago de la cotización en materia de salud, pensiones y riesgos laborales, de los trabajadores Asociados) "	La Cooperativa y Precooperativa de Trabajo Asociado incluirá en el presupuesto del ejercicio económico respectivo, los gastos necesarios para el pago de las cotizaciones a la Seguridad Social Integral. Para tal efecto, deberá recaudar los aportes y pagarlos al Sistema de Seguridad Social Integral, asumiendo la responsabilidad por el incumplimiento en el pago, por lo que le serán aplicables las sanciones previstas en la ley 100 de 1993 y los decretos que la reglamentan. Para efecto del pago de las cotizaciones, en los Estatutos se deberá determinar la forma como los trabajadores asociados contribuirán al pago de las mismas. Lo anterior, sin perjuicio de destinar para estos fines los recursos del Fondo de Solidaridad. (Decreto 4588 de 2006, Art. 29)	Planilla de Afiliación y Aportes a Seguridad Social de la Cooperativa o Foma Asociativa de Trabajo, donde se incluya a los Cooperados que prestan el servicio a la Empresa
181			Artículo 2.2.8.1.31. (Información a terceros sobre afiliación y pago de aportes al sistema de seguridad social integral respecto de trabajadores asociados)	" Dentro de los diez (10) primeros días de cada mes, las Cooperativas y Precooperativas de Trabajo Asociado deberán informar al tercero contratante de sus servicios, sobre la afiliación y el pago de cotizaciones al Sistema de seguridad Social Integral. De igual manera, los representantes legales de las Cooperativas y Precooperativas de Trabajo Asociado, enviarán trimestralmente, dentro de los cinco (5) primeros días calendario, a la respectiva Dirección Territorial del Ministerio del Trabajo y al Superintendente de la Economía Solidaria, certificación suscrita bajo la gravedad del juramento, en la que conste que se encuentra a paz y salvo por concepto de afiliación y pago de aportes al Sistema de Seguridad Social Integral respecto de los trabajadores asociados. En el evento de que la Cooperativa y Precooperativa de Trabajo Asociado no envíe dentro de los términos establecidos, la información y certificación a las que alude el presente artículo, se aplicarán las sanciones previstas en el artículo 2.2.8.1.33. del presente Decreto. (Decreto 4588 de 2006, Art. 32)"	Planilla de Afiliación y Aportes a Seguridad Social de la Cooperativa o Foma Asociativa de Trabajo, donde se incluya a los Cooperados que prestan el servicio a la Empresa. En caso de no existir el soporte respectivo; debe existir copia de la comunicación remitida a la Entidad de Vigilancia y Control.
182		Sanciones	Artículo 2.2.8.1.35. (Sanción para usuarios o terceros beneficiarios del trabajo prestado por las cooperativas de trabajo asociado)	El Ministerio del Trabajo a través de las Direcciones Territoriales, impondrá las sanciones a que se refiere el artículo 2.2.8.1.34. del presente Decreto, a los usuarios o terceros beneficiarios que contraten con las Cooperativas y Precooperativas de Trabajo Asociado el envío de trabajadores en misión o la intermediación laboral. (Decreto 4588 de 2006, Art. 36)	

Identificación de la Norma



Autoridad Ministerio de Justicia y del Derecho

Tipo de norma Decreto

N° Norma 1758 [Cónoce más aquí](#)

Fecha de publicación 2015
 Se adiciona el capítulo 10 al Título 1 de la Parte 2 del Libro 2 del Decreto número 1069 de 2015, Decreto Único Reglamentario del Sector Justicia y del Derecho,. El cual regula las especiales condiciones de trabajo de las personas privadas de la libertad.

Asunto que regula la norma

Requerimiento Legal

Evaluación de Cumplimiento

Item	Tema	Sub Tema	ARTICULO	PARAMETRO NORMATIVO	EVIDENCIA DE CUMPLIMIENTO
183	LABORAL GENERAL	Afiliación y Pago a Riesgos Laborales	Artículo 2.2.1.10.2.3. (Afiliación a Riesgos laborales de las personas privadas de libertad)	<p>"El trabajo penitenciario es la actividad humana libre, material o intelectual que, de manera personal, ejecutan al servicio de otra persona las personas privadas de la libertad y que tiene un fin resocializador y dignificante. Así mismo se constituye en una actividad dirigida a la redención de pena de las personas condenadas. Las actividades laborales de las personas privadas de la libertad podrán prestarse de manera intramural y extramural. El Instituto Nacional Penitenciario y Carcelario -INPEC-, podrá ofrecer las plazas de trabajo penitenciario directamente o mediante convenios con personas públicas o privadas. En todo caso propiciará la existencia de plazas suficientes para que las personas privadas de la libertad, que así lo deseen, puedan acceder a ellas.</p> <p>2.2.1.10.2.3. Riesgos Laborales. Todas las personas privadas de la libertad que desarrollen actividades laborales deben estar afiliadas al Sistema General de Riesgos Laborales. En caso que las personas privadas de la libertad presten sus servicios directamente allNPEC, la cotización deberá ser asumida por el Instituto.</p> <p>Si la prestación del servicio se hace en virtud de un convenio con persona pública o privada, el INPEC deberá garantizar que dentro del mismo se incluyan las obligaciones para la cancelación de las sumas que correspondan a la afiliación respectiva."</p>	Certificado de Afiliación y Planilla de Liquidación de aportes a la ARL de la Persona Privada de la Libertad que desarrolla la actividad laboral

Identificación de la Norma



Autoridad **Ministerio de Trabajo**

Fecha de publicación **2015**

Tipo de norma **Resolución**

Asunto que regula la norma **Modifica el artículo 3° de la Resolución número 156 de 2005 (Reporte de Accidentes de Trabajo y Enfermedad Laboral)**

N° Norma **2851** [Cónoce más aquí](#)

Requerimiento Legal

Evaluación de Cumplimiento

Item	Tema	Sub Tema	ARTICULO	PARAMETRO NORMATIVO	EVIDENCIA DE CUMPLIMIENTO
184	RIESGOS LABORALES GENERAL	Reportes	Todo	<p>“El Artículo 3°, de la resolución 156 de 2005 queda así: Obligación de los empleadores y contratantes. De conformidad con el literal e) del artículo 21 y el artículo 62 del Decreto-ley 1295 de 1994, los artículos 2.2.4.2.2.1, 2.2.4.1.6 y 2.2.4.1.7. del Decreto número 1072 de 2015, el empleador o contratante deberá notificar a la entidad promotora de salud a la que se encuentre afiliado el trabajador, a la correspondiente administradora de riesgos laborales y a la respectiva Dirección Territorial u Oficina Especial del Ministerio del Trabajo donde hayan sucedido los hechos sobre la ocurrencia del accidente de trabajo o de la enfermedad laboral. Copia del informe deberá suministrarse al trabajador y cuando sea el caso, a la institución prestadora de servicios de salud que atienda dichos eventos.</p> <p>Para tal efecto, el empleador o el contratante deberá diligenciar completamente el informe, dentro de los dos (2) días hábiles siguientes a la ocurrencia del accidente o al diagnóstico de la enfermedad laboral; cualquier modificación en su contenido, deberá darla a conocer a la administradora de riesgos laborales, a la entidad promotora de salud, a la institución prestadora de servicios de salud y al trabajador, anexando los correspondientes soportes.</p> <p>Cuando el empleador o el contratante no haya diligenciado íntegramente el formato, las entidades administradoras de riesgos laborales, las entidades promotoras de salud y las instituciones prestadoras de servicios de salud, podrán solicitarle la información faltante, la cual deberá ser suministrada dentro de los dos (2) días hábiles siguientes al recibo de la solicitud. En tales casos, la entidad solicitante de dicha información, enviará copia de la solicitud a cada entidad administradora del Sistema de Seguridad Social Integral que haya recibido el informe, al trabajador y a la Dirección Territorial u Oficina Especial del Trabajo.</p> <p>En el evento que no se suministre la información requerida en el plazo señalado, la entidad dará aviso a la correspondiente Dirección Territorial del Ministerio del Trabajo, a efecto de que se adelante la investigación.”</p>	Reporte de los accidentes de trabajo y enfermedad profesional

			Requerimiento Legal		Evaluación de Cumplimiento
	Tema	Sub Tema	ARTICULO	PARAMETRO NORMATIVO	EVIDENCIA DE CUMPLIMIENTO
185	RIESGOS LABORALES GENERAL	Reportes	Todo	<p>"Cuando no exista el informe del evento diligenciado por el empleador o contratante, se deberá aceptar el reporte del mismo presentado por el trabajador, o por quien lo represente o a través de las personas interesadas, de acuerdo con lo dispuesto en el artículo 2.2.5.1.28. del Decreto número 1072 de 2015.</p> <p>Parágrafo 1°. El informe de accidente de trabajo o enfermedad laboral deberá ser diligenciado por el empleador o contratante, o por sus delegados o representantes y no requiere autorización alguna por parte de las entidades administradoras del Sistema de Seguridad Social Integral para su diligenciamiento.</p> <p>Parágrafo 2°. El informe de accidente de trabajo o enfermedad laboral se considera una prueba, entre otras, para la determinación del origen por parte de las instancias establecidas por ley. En ningún caso reemplaza el procedimiento establecido para tal determinación ni es requisito para el pago de prestaciones asistenciales o económicas al trabajador, pero una vez radicado en la administradora de riesgos laborales da inicio la asignación de la reserva correspondiente".</p>	Reporte de los accidentes de trabajo y enfermedad profesional

Identificación de la Norma

Autoridad

Consejo Nacional de estupefacientes

Fecha de publicación 2015

Tipo de norma

Resolución

Asunto que regula la norma

Por la cual se unifica y actualiza la normatividad sobre el control de sustancias y productos químicos

N° Norma

1 [CÓNOCE MÁS AQUÍ](#)



Requerimiento Legal

Evaluación de Cumplimiento

Item	Tema	Sub Tema	ARTICULO	PARAMETRO NORMATIVO	EVIDENCIA DE CUMPLIMIENTO
186	RIESGOS LABORALES GENERAL	Afiliación y Aportes	5 a 16	Estos articulos indican aquellos elementos y características que deberán tener en cuenta las autoridades competentes para el ejercicio de una función de control de forma administrativa, de las sustancias y productos quimicos establecidos dentro de esta normatividad, incluyendo, quienes son sujetos de control, que obligaciones tienen estos sujetos entre otros.	

Identificación de la Norma



Autoridad Congreso de La Republica

Fecha de publicación 2016

Tipo de norma Ley

Asunto que regula la norma

Promueve el empleo y el emprendimiento juvenil, se generan medidas para superar barreras de acceso al mercado de trabajo y se dictan otras disposiciones.

N° Norma 1780 [Cónoce más aquí](#)

Requerimiento Legal

Evaluación de Cumplimiento

Item	Tema	Sub Tema	ARTICULO	PARAMETRO NORMATIVO	EVIDENCIA DE CUMPLIMIENTO
187	RIESGOS LABORALES GENERAL	Afiliación y Aportes	"Artículo 24 (Se obliga a las Empresas que prestan servicios a través de Plataformas electrónicas a afiliar a sus trabajadores)"	Trabajo decente en las empresas de los nuevos tiempos. Las empresas que presten bienes o servicios a través de plataformas electrónicas, deberán incorporar a los mismos mecanismos para realizar los procesos de afiliación, cotización o descuentos al Sistema de Seguridad Social Integral.	Certificado de Afiliación y Planilla de Liquidación de aportes a la ARL de la Persona Privada de la Libertad que desarrolla la actividad laboral

Identificación de la Norma

Autoridad **Ministerio de Salud y
Protección Social**

Fecha de publicación **2016**

Tipo de norma **Decreto**

**Asunto que regula
la norma**

N° Norma **583** [Cónoce más aquí](#)

Por el cual se adiciona al título 3 de la parte 2 del libro 2 del Decreto número 1072 de 2015, Decreto Único Reglamentario del Sector Trabajo, un capítulo 2 que reglamenta el artículo 63 de la Ley 1429 de 2010 y el artículo 74 de la Ley 1753 de 2015.



Requerimiento Legal

Evaluación de Cumplimiento

Item	Tema	Sub Tema	ARTICULO	PARAMETRO NORMATIVO	EVIDENCIA DE CUMPLIMIENTO
188	SERVICIOS TEMPORALES		Artículo 2.2.3.2.1. (Definiciones)	<p>"Para los efectos de la aplicación de las normas laborales vigentes en los procesos administrativos de inspección, vigilancia y control de todas las modalidades de vinculación diferentes a la contratación directa del trabajador por parte del beneficiario se aplicarán las siguientes definiciones:</p> <ol style="list-style-type: none"> 1. Contratista independiente. En los términos del artículo 34 del Código Sustantivo del Trabajo, cuando se hace mención a contratista independiente se entiende como la persona natural o jurídica que contrata la ejecución de una o varias obras o la prestación de servicios a favor de un beneficiario por un precio determinado, asumiendo todos los riesgos, para realizarlos con sus propios medios y con libertad y autonomía técnica y directiva. Para efectos de la responsabilidad solidaria aplicará lo dispuesto en el citado artículo 34 del Código Sustantivo del Trabajo. 2. Simple intermediario. En los términos del artículo 35 del Código Sustantivo del Trabajo, cuando se hace mención a simple intermediario se entiende como la persona natural o jurídica que contrata servicios de otros para ejecutar trabajos en beneficio y por cuenta exclusiva de un empleador, o quien agrupa o coordina los servicios de determinados trabajadores para la ejecución de trabajos en los cuales se utilicen locales, equipos, maquinarias, herramientas u otros elementos de un empleador. El simple intermediario debe declarar su calidad como simple intermediario y manifestar expresamente a los trabajadores el nombre del empleador. Si no lo hiciera así, responderá solidariamente con el empleador de todas las obligaciones relacionadas con los derechos individuales y colectivos de los trabajadores. 	

			Requerimiento Legal		Evaluación de Cumplimiento
Item	Tema	Sub Tema	ARTICULO	PARAMETRO NORMATIVO	EVIDENCIA DE CUMPLIMIENTO
188	SERVICIOS TEMPORALES		Artículo 2.2.3.2.1. (Definiciones)	<p>3. Trabajadores en misión. En los términos del artículo 74 de la Ley 50 de 1990, cuando se hace mención de trabajadores en misión, se entienden como aquellos que una empresa de servicios temporales envía a las dependencias de los beneficiarios para cumplir la tarea o el servicio contratado por estas.</p> <p>Lo anterior debe aplicarse en concordancia con lo previsto en el artículo 2.2.8.1.41 del presente decreto.</p> <p>4. Beneficiario y proveedor. Se entiende por beneficiario la persona natural o jurídica que se beneficia directa o indirectamente la producción de un bien o la prestación de un servicio por parte de un proveedor. Se entiende por proveedor la persona natural o jurídica que provee directa o indirectamente la producción de bienes o servicios al beneficiario, bajo su cuenta y riesgo.</p> <p>El beneficiario y el proveedor, dependiendo de su naturaleza jurídica particular, pueden ser instituciones, empresas, personas naturales o jurídicas, u otras modalidades contractuales, sociales o cooperativas, públicas o privadas. Además, pueden tener las modalidades de sociedades anónimas simplificadas, sociedades anónimas, empresas de servicios temporales, sindicatos que suscriben contratos sindicales, agencias públicas de empleo, agencias privadas de gestión y colocación de empleo, agencias públicas y privadas de gestión y colocación, bolsas de empleo, servicios de colaboración o manejo de recurso humano, contratistas independientes, simple intermediarios o cualquier otra modalidad de vinculación, sea contractual, social o corporativa, sin que se limiten a estas.</p> <p>5. Actividad misional permanente. Se entienden como actividades misionales permanentes aquellas directamente relacionadas con la producción de los bienes o servicios característicos de la empresa, es decir las que son esenciales, inherentes, consustanciales o sin cuya ejecución se afectaría la producción de los bienes o servicios característicos del beneficiario.</p> <p>6. Tercerización laboral: Se entiende como tercerización laboral los procesos que un beneficiario desarrolla para obtener bienes o servicios de un proveedor, siempre y cuando cumplan con las normas laborales vigentes.</p> <p>La tercerización laboral es ilegal cuando en una institución y/o empresa pública y/o privada coincidan dos elementos:</p> <ul style="list-style-type: none"> - Se vincula personal para el desarrollo de las actividades misionales permanentes a través de un proveedor de los mencionados en este decreto y, - Se vincula personal de una forma que afecte los derechos constitucionales, legales y prestacionales consagrados en las normas laborales vigentes. " 	

			Requerimiento Legal		Evaluación de Cumplimiento
Item	Tema	Sub Tema	ARTICULO	PARAMETRO NORMATIVO	EVIDENCIA DE CUMPLIMIENTO
189	SERVICIOS TEMPORALES		Artículo 2.2.3.2.2.	El personal requerido por un beneficiario para el desarrollo de sus actividades misionales permanentes no podrá estar vinculado a través de un proveedor que afecte los derechos constitucionales, legales y prestacionales consagrados en las normas laborales vigentes.	
190			Artículo 2.2.3.2.2.	<p>"Para la imposición de las sanciones a que se refiere el presente Capítulo y previa la garantía del debido proceso, las autoridades de inspección vigilancia y control del Ministerio del Trabajo tendrán como elementos indicativos de tercerización ilegal, tal como fue definida anteriormente, los que se señalan a continuación, entre otros:</p> <ol style="list-style-type: none"> 1. Que se contrató al proveedor para hacer las mismas o sustancialmente las mismas labores que se realizaban para el beneficiario y los trabajadores no fueron expresamente informados por escrito. 2. Que el proveedor tenga vinculación económica del beneficiario y no tenga capacidad financiera acorde con el servicio u obra que contrata. 3. Que el proveedor no tenga capacidad, de carácter administrativo o financiero, para el pago de salarios, prestaciones e indemnizaciones de sus trabajadores. 4. Que el proveedor no tenga la autonomía en el uso de los medios de producción, ni en la ejecución de los procesos o subprocesos que le sean contratados. 5. Que el proveedor no imparta las instrucciones de tiempo, modo y lugar para la ejecución de la labor de sus trabajadores, o no ejerza frente a ellos la potestad reglamentaria y disciplinaria, sin perjuicio de otras actividades de coordinación que sean necesarias por parte del beneficiario para el adecuado desarrollo del objeto del contrato. 6. Que el proveedor no realice el pago de los salarios y prestaciones legales y extralegales oportunamente o no cumpla con las obligaciones en materia de seguridad social. 7. Que el beneficiario fraccione o divida, mediante uno o más proveedores, a trabajadores afiliados a un sindicato inscrito o a trabajadores que hayan realizado la asamblea de constitución o la reunión inicial de constitución de un sindicato. 8. Que a los trabajadores que trabajaban para el beneficiario no se les otorguen por parte del proveedor iguales derechos a los que tenían cuando estaban contratados directamente por el beneficiario para el desarrollo de las mismas o sustancialmente las mismas actividades. 9. Que el beneficiario y el proveedor incurran en conductas violatorias de las normas laborales vigentes en la celebración o ejecución de la figura que los une. <p>Los elementos indicativos anteriormente enunciados no constituyen conductas sancionables por tercerización ilegal por sí mismos, sino elementos para orientar las investigaciones en actuaciones administrativas de las autoridades en la identificación de conductas sancionables por tercerización ilegal. "</p>	



			Requerimiento Legal		Evaluación de Cumplimiento
Item	Tema	Sub Tema	ARTICULO	PARAMETRO NORMATIVO	EVIDENCIA DE CUMPLIMIENTO
191	SERVICIOS TEMPORALES		Artículo 2.2.3.2.4.	<p>"Si en las actuaciones administrativas que inicie el Ministerio de Trabajo, y en desarrollo de la primacía de la realidad sobre las formalidades establecidas por los sujetos de las relaciones laborales, se concluye que existen los elementos que configuran el contrato de trabajo, el Ministerio de Trabajo deberá así advertirlo en el acto administrativo sancionatorio.</p> <p>En consonancia con lo dispuesto en el artículo 7° de la Ley 1610 de 2013, dicha advertencia no implica la declaratoria de derechos individuales o definición de controversias. "</p>	Reporte de los accidentes de trabajo y enfermedad profesional

Identificación de la Norma

Autoridad Ministerio de Salud y Protección Social

Fecha de publicación 2016

Tipo de norma Decreto

Asunto que regula la norma Decreto Único Reglamentario del Sector Salud y Protección Social

N° Norma 780 [Cónoce más aquí](#)



Requerimiento Legal

Evaluación de Cumplimiento

Item	Tema	Sub Tema	ARTICULO	PARAMETRO NORMATIVO	EVIDENCIA DE CUMPLIMIENTO
192	SEGURIDAD SOCIAL GENERAL	Perfiles de Cargo	<p>"LIBRO 3, PARTE 2, Título 3</p> <p>NORMAS COMUNES A LA SEGURIDAD SOCIAL INTEGRAL / Afiliación y Autoliquidación de Aportes al Sistema de Seguridad Social Integral / Planilla integrada de Liquidación de Aportes "</p>	<p>"Artículo 3.2.3.1. Contenido del formulario único o integrado. El Ministerio de Salud y Protección Social señalará el diseño y contenido del formulario único o integrado, bajo su coordinación se establecerá un Comité, integrado por las Superintendencias Financiera de Colombia, Nacional de Salud y del Subsidio Familiar, así como por las entidades acreedoras y recaudadoras de los aportes al Sistema de Seguridad Social Integral y de los aportes parafiscales, el cual realizará recomendaciones sobre el diseño y contenido del formulario. (Artículo 2° del Decreto 3667 de 2004)</p> <p>Artículo 3.2.3.2. Presentación. El formulario único o integrado podrá ser presentado en forma física o por medios electrónicos. En este último caso, debe ajustarse a lo dispuesto por la Ley 527 de 1999 y a las normas que la modifiquen, sustituyan o reglamenten, así como a los requisitos tecnológicos y de seguridad que pueda señalar el Ministerio de Salud y Protección Social. (Artículo 3° del Decreto 3667 de 2004)</p> <p>Artículo 3.2.3.3. Pago de aportes a través entidades autorizadas para efectuar recaudos en sistemas de pago de bajo valor. El pago de los aportes al Sistema de Seguridad Social Integral y parafiscales podrá realizarse a través de los sistemas de pago de bajo valor que funcionen de acuerdo con las normas que para tal efecto expida el Gobierno nacional, pero en cualquier caso mediante formulario único o integrado. (Artículo 4° del Decreto 3667 de 2004) "</p>	

Identificación de la Norma



Autoridad Ministerio de Trabajo

Fecha de publicación 2016

Tipo de norma Decreto

Asunto que regula la norma

N° Norma 1563 [Cónoce más aquí](#)

"Se adiciona al Capítulo 2 del Título 4 de la Parte 2 del Libro 2 del Decreto 1072 de 2015, Decreto Único Reglamentario del Sector Trabajo, una Sección 5 por medio de la cual se reglamenta la afiliación voluntaria al Sistema General de Riesgos Laborales y se dictan otras disposiciones. Artículos del 2.2.4.2.5.1. al 2.2.4.2.5.18."

Requerimiento Legal

Evaluación de Cumplimiento

Item	Tema	Sub Tema	ARTICULO	PARAMETRO NORMATIVO	EVIDENCIA DE CUMPLIMIENTO
193	TRABAJADOR INDEPENDIENTE	Afiliación y Cotización	Todos	<p>"Por el cual se adiciona al capítulo 2 del título 4 de la parte 2 del libro 2 del Decreto 1072 de 2015, Decreto Único Reglamentario del Sector Trabajo, una sección 5 por medio de la cual se reglamenta la afiliación voluntaria al sistema general de riesgos laborales y se dictan otras disposiciones.</p> <p>Artículo 2.2.4.2.5.1. Objeto y ámbito de aplicación. La presente sección tiene por objeto establecer las reglas para la afiliación voluntaria de los trabajadores independientes que devenguen uno (1) o más salarios mínimos mensuales legales vigentes y el pago de aportes al Sistema General de Riesgos Laborales, a través de las administradoras de riesgos laborales y mediante el uso de la Planilla Integrada de Liquidación de Aportes (PILA).</p> <ul style="list-style-type: none"> - Periodo Mínimo de afiliación: 1 mes. - La afiliación puede ser individual, o a través de agremiación o asociaciones autorizadas. - Se requiere afiliación previa a Salud y Pensiones. - Se debe anexar al formulario de afiliación, el formato de identificación de peligros para el independiente. - Resultados de examen pre ocupacional. <p>La cobertura inicia a partir del día siguiente a la afiliación (Art-iculo 2.2.4.2.5.4) El ingreso Base de Cotización es de 1 a 25 SMMLV</p> <p>Los aportes al Sistema de Riesgos Laborales se efectuará por periodos mensuales completos. Y, se pagará mes vencido. De acuerdo al riesgo de la actividad y al porcentaje indicado en la tabla de cotizaciones máximas y mínimas del artículo 2.2.4.2.5.7."</p>	<p>Planilla de Liquidación de aportes a Seguridad Social Integral del trabajador independiente</p>

			Requerimiento Legal		Evaluación de Cumplimiento
Item	Tema	Sub Tema	ARTICULO	PARAMETRO NORMATIVO	EVIDENCIA DE CUMPLIMIENTO
194	LABORAL GENERAL	Afiliación y Cotización	<p>Artículo 2.2.4.2.5.11. (Obligaciones de los afiliados voluntarios al Sistema General de Riesgos Laborales)</p>	<p>"Las personas a que aplica esta sección tendrán las siguientes obligaciones:</p> <ol style="list-style-type: none"> 1. Procurar el cuidado integral de su salud. 2. Diligenciar el formulario de afiliación a la administradora de riesgos laborales. 3. Diligenciar el formato de identificación de peligros de conformidad con las ocupaciones u oficios que va a desarrollar y anexarlo al formulario de afiliación. 4. Practicarse un examen preocupacional y anexar el certificado respectivo al formulario de afiliación a la administradora de riesgos laborales. El costo de los exámenes preocupacionales será asumido por el trabajador independiente. 5. Pagar los aportes al sistema a través de la planilla integrada de liquidación de aportes - PILA. 6. Informar a la administradora de riesgos laborales y a la entidad promotora de salud donde está afiliado, la ocurrencia de accidentes o de enfermedades con ocasión del ejercicio de su ocupación u oficio. 7. Reportar a la administradora de riesgos laborales las novedades que se presenten en relación con las condiciones de tiempo, modo y lugar en que desarrolla su ocupación u oficio. 8. Participar en las actividades de promoción y prevención organizadas por la administradora de riesgos laborales. 9. Cumplir las normas, reglamentos e instrucciones de seguridad y salud en el trabajo. 10. Realizarse como mínimo cada año, los exámenes médicos periódicos ocupacionales y contar con el certificado respectivo. El costo de los exámenes será asumido por el afiliado. 11. Realizar como mínimo cada año la identificación de peligros asociados con su labor mediante el diligenciamiento del formulario respectivo, el cual podrá ser requerido por la administradora de riesgos laborales para el monitoreo y gestión del riesgo. 12. Acoger y poner en práctica las recomendaciones que en materia de prevención del riesgo imparta la administradora de riesgos laborales. 13. Disponer y asumir el costo de los elementos de protección personal necesarios y utilizarlos para ejecutar su ocupación u oficio. " 	<p>Documentos específicos frente a cada obligación del Trabajador Independientes: Formularios de Afiliación a Riesgos Laborales; Planilla de Liquidación de Aportes a Seguridad Social, Examen Médico</p>

			Requerimiento Legal		Evaluación de Cumplimiento
Item	Tema	Sub Tema	ARTICULO	PARAMETRO NORMATIVO	EVIDENCIA DE CUMPLIMIENTO
195	LABORAL GENERAL	Reportes	<p>Artículo 2.2.4.2.5.13. (Accidente de trabajo y enfermedad laboral, en las personas afiliadas al Sistema de Riesgos Laborales de manera voluntaria)</p>	<p>"Para efecto de la presente sección, la determinación del origen del accidente, la enfermedad o la muerte, el grado de pérdida de la capacidad laboral, la fecha de estructuración, así como el informe que se debe rendir sobre su ocurrencia y las consecuencias por no reportarlas en los tiempos establecidos, se regirán por lo dispuesto en el Decreto-ley 1295 de 1994, la Ley 776 de 2002, la Ley 1562 de 2012, y las demás normas que las modifiquen, sustituyan.</p> <p>Parágrafo. En caso de que el afiliado se encuentre imposibilitado para hacer el reporte, lo podrán realizar el cónyuge, compañero o compañera permanente, hijos, las personas con interés jurídico y/o causahabientes, la institución prestadora de servicios de salud que brinda la atención inicial, así como aquellas personas autorizadas expresamente por la ley.</p> <p>Si se trata de un trabajador afiliado a través de una agremiación, el reporte lo deberá efectuar esta dentro de los dos (2) días hábiles siguientes a la ocurrencia del accidente o al diagnóstico de la enfermedad. "</p>	<p>Reporte de los accidentes de trabajo y enfermedad profesional</p>

Identificación de la Norma



Autoridad	Ministerio de Protección Social	Fecha de publicación	2016
Tipo de norma	Ley	Asunto que regula la norma	Por medio del cual se modifica el artículo 3.2.1.5., se adicionan artículos al Título 3 de la Parte 2 del Libro 3 y se sustituyen los artículos 3.2.2.1., 3.2.2.2. Y 3.2.2.3 del Decreto 780 de 2016, Único Reglamentario del Sector Salud, en relación con las reglas de aproximación de los valores contenidos en la planilla de autoliquidación de aportes; se fijan plazos y condiciones para la autoliquidación y pago de los aportes al Sistema de Seguridad Social Integral y parafiscales, respectivamente
N° Norma	1857 Cónoce más aquí		

Requerimiento Legal

Evaluación de Cumplimiento

Item	Tema	Sub Tema	ARTICULO	PARAMETRO NORMATIVO	EVIDENCIA DE CUMPLIMIENTO
196	DISPOSICIONES GENERALES RIESGOS LABORALES		Artículos 1 y 2	<p>"Artículo 1. Modifíquese el artículo 3.2.1.5 del Título I de la Parte 2 del Libro 3 del Decreto Único Reglamentario del Sector Salud y Protección Social, Decreto 780 de 2016, el cual quedará así:</p> <p>""Artículo 3.2.1.5. Aproximación de los valores contenidos en las declaraciones de autoliquidación de aportes al Sistema de Seguridad Social Integral y Aportes Parafiscales. Los valores a incluir en la Planilla Integrada de Liquidación de Aportes PILA por concepto de aportes al Sistema de Seguridad Social Integral, así como los correspondientes al Servicio Nacional del Aprendizaje- SENA, al Instituto Colombiano de Bienestar Familiar- ICBF y a las Cajas de Compensación Familiar, deberán aproximarse, en el evento en que proceda, de la siguiente forma:</p> <ol style="list-style-type: none"> 1. El monto del Ingreso Base de Cotización correspondiente a cada cotizante, deberá aproximarse al peso superior más cercano. 2. El valor de los aportes liquidados por cada cotizante y el valor de los intereses, deberá aproximarse al múltiplo de 100 superior más cercano"". 	Programa de Bienestar de la Empresa

Requerimiento Legal

Evaluación de Cumplimiento

Item	Tema	Sub Tema	ARTICULO	PARAMETRO NORMATIVO	EVIDENCIA DE CUMPLIMIENTO
196	DISPOSICIONES GENERALES RIESGOS LABORALES		Artículos 1 y 2	<p>Artículo 2. Sustitúyase el Título 2 de la Parte 2 del Libro 3 del Decreto Único Reglamentario del Sector Salud y Protección Social, Decreto 780 de 2016, el cual quedará así: TÍTULO 2</p> <p>PLAZOS PARA EL PAGO</p> <p>Artículo 3.2.2.1. Plazos para la autoliquidación y el pago de los aportes al Sistema de Seguridad Social Integral y Aportes Para fiscales. Todos los aportantes a los Sistemas de Salud, Pensiones y Riesgos Laborales del Sistema de Seguridad Social Integral, así como aquellos a favor del Servicio Nacional del Aprendizaje -SENA, del Instituto Colombiano de Bienestar Familiar -ICBF y de las Cajas de Compensación Familiar, efectuarán sus aportes utilizando la Planilla Integrada de Liquidación de Aportes</p> <p>- PILA, bien sea en su modalidad electrónica o asistida, a más tardar en las fechas que se indican a continuación: Dos últimos dígitos del NIT o 'Día hábil documento de identificación</p> <p>2° 00 al 07 3° 08 al14 4° 15 al 21 5° 22 al 28 6° 29 al35 JO 36 al 42 8° 43 al49 9° 50 al 56 10° 57 al 63 11 ° 64 al69 12° 70 al75 13° 76 al 81 14° 82 al87 15° 88 al93 16° 94 al99 "</p>	Programa de Bienestar de la Empresa

Identificación de la Norma

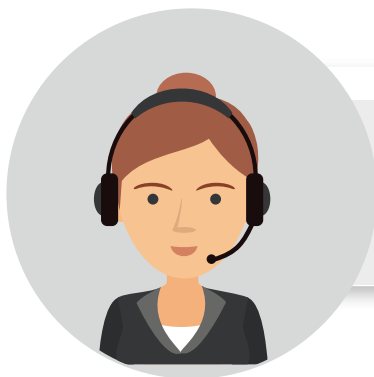

Autoridad **Presidencia de la República**

Fecha de publicación **2017**

Tipo de norma **Ley**

Asunto que regula la norma

Se modifican los artículos 160 y 161 del Código Sustantivo del Trabajo y se dictan otras disposiciones.

N° Norma **1846** [Conoce más aquí](#)

Requerimiento Legal

Evaluación de Cumplimiento

Item	Tema	Sub Tema	ARTICULO	PARAMETRO NORMATIVO	EVIDENCIA DE CUMPLIMIENTO
197	LABORAL GENERAL		"Art 1 y 2 (Modifican el horario dela jornada noctura)"	<p>"Artículo 1°. El artículo 160 del Código Sustantivo del Trabajo, quedará así:</p> <p>Artículo 160. Trabajo Diurno y Nocturno.</p> <p>1. Trabajo diurno es el que se realiza en el periodo comprendido entre las seis horas (6:00 a. m.) y las veintiún horas (9:00 p. m.).</p> <p>2. Trabajo nocturno es el que se realiza en el período comprendido entre las veintiún horas (9:00 p. m.) y las seis horas (6:00 a. m.).</p> <p>Artículo 2°. El literal d) del artículo 161 del Código Sustantivo del Trabajo, quedará así:</p> <p>d) El empleador y el trabajador podrán acordar que la jornada semanal de cuarenta y ocho (48) horas se realice mediante jornadas diarias flexibles de trabajo, distribuidas en máximo seis días a la semana con un día de descanso obligatorio, que podrá coincidir con el domingo. Así, el número de horas de trabajo diario podrá repartirse de manera variable durante la respectiva semana teniendo como mínimo cuatro (4) horas continuas y como máximo hasta diez (10) horas diarias sin lugar a ningún recargo por trabajo suplementario, cuando el número de horas de trabajo no exceda el promedio de cuarenta y ocho (48) horas semanales dentro de la Jornada Ordinaria de 6. a. m. a 9 p. m. "</p>	



Identificación de la Norma

Autoridad	Congreso de la Republica	Fecha de publicación	2017
Tipo de norma	Ley	Asunto que regula la norma	Se modifica la Ley 1361 de 2009 para adicionar y complementar las medidas de protección de la familia y se dictan otras disposiciones
N° Norma	1857	Cónoce más aquí	

Requerimiento Legal

Evaluación de Cumplimiento

Item	Tema	Sub Tema	ARTICULO	PARAMETRO NORMATIVO	EVIDENCIA DE CUMPLIMIENTO
198	LABORAL GENERAL		<p>Artículo 3. (Adecuaciones al horario, para facilitar el acercamiento del trabajador con los miembros de su familia)</p>	<p>"Artículo 3°. Adiciónese un artículo nuevo a la Ley 1361 de 2009 el cual quedará así:</p> <p>Artículo 5A. Los empleadores podrán adecuar los horarios laborales para facilitar el acercamiento del trabajador con los miembros de su familia, para atender sus deberes de protección y acompañamiento de su cónyuge o compañera(o) permanente, a sus hijos menores, a las personas de la tercera edad de su grupo familiar o a sus familiares dentro del 3er grado de consanguinidad que requiera del mismo; como también a quienes de su familia se encuentren en situación de discapacidad o dependencia.</p> <p>El trabajador y el empleador podrán convenir un horario flexible sobre el horario y las condiciones de trabajo para facilitar el cumplimiento de los deberes familiares mencionados en este artículo.</p> <p>Parágrafo. Los empleadores deberán facilitar, promover y gestionar una jornada semestral en la que sus empleados puedan compartir con su familia en un espacio suministrado por el empleador o en uno gestionado ante la caja de compensación familiar con la que cuentan los empleados. Si el empleador no logra gestionar esta jornada deberá permitir que los trabajadores tengan este espacio de tiempo con sus familias sin afectar los días de descanso, esto sin perjuicio de acordar el horario laboral complementario. "</p>	<p>Programa de Bienestar de la Empresa</p>



Identificación de la Norma

Autoridad Ministerio del Trabajo

Fecha de publicación 2018

Tipo de norma Resolución

Asunto que regula la norma

Por la cual se actualiza el listado de las actividades peligrosas que por su naturaleza o condiciones de trabajo son nocivas para la salud e integridad física o psicológica de los menores de 18 años y se dictan otras disposiciones

N° Norma 1796 [Cónoce más aquí](#)

Requerimiento Legal

Evaluación de Cumplimiento

Item	Tema	Sub Tema	ARTICULO	PARAMETRO NORMATIVO	EVIDENCIA DE CUMPLIMIENTO
199	LABORAL GENERAL		Todo	"ARTÍCULO 1o. OBJETO. El objeto de la presente Resolución es actualizar el listado de las actividades peligrosas que por su naturaleza o condiciones de trabajo son nocivas para la salud e integridad física o psicológica de los menores de 18 años, de que trata el literal (d) del artículo 3o del Convenio 182 de la OIT; así mismo, establecer el procedimiento para la expedición de autorización de trabajo para los menores de 18 años. "	
200		Permisos	Todo	ARTÍCULO 4o. AUTORIZACIÓN PARA TRABAJAR. De conformidad con los artículos 35 y 113 del Código de Infancia y Adolescencia, los adolescentes entre 15 y menos de 18 años para poder trabajar requieren de la respectiva autorización expedida por el Inspector de Trabajo a falta de este, la autorización será expedida por el Comisario de Familia y en su defecto por el Alcalde Municipal. Para el caso de los adolescentes indígenas esta será conferida por la autoridad tradicional de su respectiva comunidad teniendo en cuenta sus usos y costumbres, en el evento de no contar con la presencia de la autoridad tradicional de la respectiva comunidad, la autorización será otorgada por las autoridades competentes. Certificado de Afiliación de la Empresa a la ARL	Autorización de trabajo al menor de edad, suscrita por el Funcionario Competente

Identificación de la Norma



Autoridad **Ministerio del Trabajo**

Fecha de publicación **2018**

Tipo de norma **Resolución**

Asunto que regula la norma **Por la cual se regulan las prácticas laborales**

N° Norma **3546** [Cónoce más aquí](#)

Requerimiento Legal

Evaluación de Cumplimiento

Item	Tema	Sub Tema	ARTICULO	PARAMETRO NORMATIVO	EVIDENCIA DE CUMPLIMIENTO
201	ESTUDIANTES EN PRÁCTICA	Afiliación	Artículo 9	Seguridad Social del practicante. En concordancia con lo establecido en la Sección 3 del Capítulo 2 del Título 4 de la Parte 2 del Libro 2 del Decreto número 1072 de 2015, los estudiantes en práctica laboral deberán contar con afiliación y cotización a riesgos laborales.	Inclusión del Estudiante en Práctica en la Planilla de Liquidación de Aportes
202			Artículo 15	<p>"Obligaciones de los escenarios de práctica laboral. Corresponde a los escenarios de práctica laboral:</p> <ol style="list-style-type: none"> 1. Registrar y publicar las plazas de práctica a través del Sistema de Información del Servicio Público de Empleo, acorde con lo dispuesto en el artículo 10 de la presente resolución. 2. Establecer, aplicar y dar a conocer a los estudiantes que se postulen, el proceso de selección para la asignación de plazas de práctica. 3. Contar con espacios y suministrar los elementos necesarios para que el practicante adelante su actividad formativa. 4. Realizar una inducción a los practicantes, en la que se expongan todos los asuntos relativos al funcionamiento del escenario de práctica y de la práctica en sí misma. 5. Designar un tutor de práctica que será encargado de la supervisión y acompañamiento del desarrollo de la práctica laboral. 6. Fijar a través del tutor, y en conjunto con el estudiante y el monitor, el plan de práctica laboral. 7. Cumplir con sus obligaciones en materia de Seguridad Social en concordancia con las normas señaladas en el artículo 9° de la presente resolución. 8. Asignar actividades y responsabilidades al practicante, que deberán tener directa relación con el área de conocimiento de su formación. 9. Certificar la realización de la práctica laboral." 	

Requerimiento Legal

Evaluación de Cumplimiento

Item	Tema	Sub Tema	ARTICULO	PARAMETRO NORMATIVO	EVIDENCIA DE CUMPLIMIENTO
203	ESTUDIANTES EN PRÁCTICA		Artículo 17	<p>"Obligaciones de los escenarios de práctica laboral. Corresponde a los escenarios de práctica laboral:</p> <ol style="list-style-type: none"> 1. Registrar y publicar las plazas de práctica a través del Sistema de Información del Servicio Público de Empleo, acorde con lo dispuesto en el artículo 10 de la presente resolución. 2. Establecer, aplicar y dar a conocer a los estudiantes que se postulen, el proceso de selección para la asignación de plazas de práctica. 3. Contar con espacios y suministrar los elementos necesarios para que el practicante adelante su actividad formativa. 4. Realizar una inducción a los practicantes, en la que se expongan todos los asuntos relativos al funcionamiento del escenario de práctica y de la práctica en sí misma. 5. Designar un tutor de práctica que será encargado de la supervisión y acompañamiento del desarrollo de la práctica laboral. 6. Fijar a través del tutor, y en conjunto con el estudiante y el monitor, el plan de práctica laboral. 7. Cumplir con sus obligaciones en materia de Seguridad Social en concordancia con las normas señaladas en el artículo 9° de la presente resolución. 8. Asignar actividades y responsabilidades al practicante, que deberán tener directa relación con el área de conocimiento de su formación. 9. Certificar la realización de la práctica laboral." 	<p>Contrato entre la Institución Educativa y la Entidad donde se realiza la práctica</p>

Identificación de la Norma

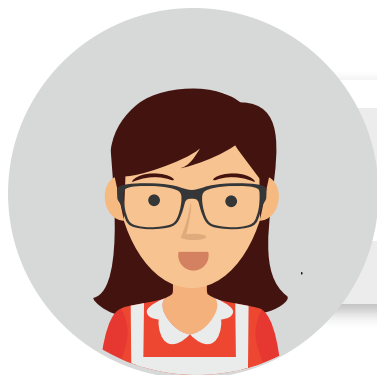

Autoridad Ministerio de Salud

Fecha de publicación 2018

Tipo de norma Resolución

Asunto que regula la norma Por la cual se adopta el Formulario Único De Afiliación Y Reporte De Novedades al Sistema de Riesgos Laborales

N° Norma 3310 [Cónoce más aquí](#)

Requerimiento Legal

Evaluación de Cumplimiento

Item	Tema	Sub Tema	ARTICULO	PARAMETRO NORMATIVO	EVIDENCIA DE CUMPLIMIENTO
204	ESTUDIANTES EN PRÁCTICA	Documentos	Todos	<p>"Por la cual se adopta el Formulario Único de Afiliación y Reporte de Novedades al Sistema General de Riesgos Laborales y dictan otras disposiciones.</p> <p>ART. 2° –Ámbito de aplicación. La presente resolución aplica a las entidades administradoras de riesgos laborales, a los empleadores, a los trabajadores independientes, a las agremiaciones, asociaciones o congregaciones religiosas que realizan afiliación colectiva, a las cooperativas y precooperativas de trabajo asociado, misiones diplomáticas, consulares o de organismos multilaterales no sometidos a la legislación colombiana, a las misiones diplomáticas, consulares, a los pagadores de aportes de los concejales municipales o distritales, a las organizaciones sindicales que celebren contratos sindicales, a las entidades territoriales certificadas en educación, a las instituciones de educación, a las escuelas normales superiores y a las entidades, empresas o instituciones públicas o privadas donde se realicen prácticas por parte de los estudiantes.</p> <p>ART. 5°–Transitoriedad. El “Formulario único de afiliación y reporte de novedades al sistema general de riesgos laborales”, debe ser implementado por las entidades administradoras de riesgos laborales a más tardar el último día hábil del mes de octubre de 2018. Hasta tanto podrán utilizar el formulario único de afiliación, retiro y novedades de trabajadores y contratistas establecido en la Resolución 3796 de 2014, para afiliar, retirar y registrar las novedades.</p>	

Identificación de la Norma



Autoridad Congreso de la Republica

Fecha de publicación 2019

Tipo de norma Ley

Asunto que regula la norma Plan Nacional de Desarrollo 2018-2022. "Pacto por Colombia, Pacto por la Equidad"

N° Norma 1955 [Cónoce más aquí](#)

Requerimiento Legal

Evaluación de Cumplimiento

Item	Tema	Sub Tema	ARTICULO	PARAMETRO NORMATIVO	EVIDENCIA DE CUMPLIMIENTO
205	COTIZACIÓN	Trabajador Ingresos Menores a 1 SMLMV	193	<p>"Artículo 193. Piso de protección social para personas con ingresos inferiores a un salario mínimo. Las personas que tengan relación contractual laboral o por prestación de servicios, por tiempo parcial y que en virtud de ello perciban un ingreso mensual inferior a un (1) Salario Mínimo Mensual Legal Vigente (SMLMV) deberán vincularse al Piso de Protección Social que estará integrado por: i) el Régimen Subsidiado del Sistema General de Seguridad en Salud, ii) el Servicio Social Complementario de Beneficios Económicos Periódicos (BEPS) como mecanismo de protección en la vejez y iii) el Seguro Inclusivo que amparará al trabajador de los riesgos derivados de la actividad laboral y de las enfermedades cubiertas por BEPS.</p> <p>En estos eventos el aporte al programa de los Beneficios Económicos Periódicos (BEPS) deberá ser asumido enteramente por el empleador o el contratante y corresponderá al 15% del ingreso mensual del trabajador o contratista. De este monto se destinará el 1% para financiar el Fondo de Riesgos Laborales, con el fin de atender el pago de la prima del Seguro Inclusivo. "</p>	Planilla de Liquidación de Aportes



			Requerimiento Legal		Evaluación de Cumplimiento
Item	Tema	Sub Tema	ARTICULO	PARAMETRO NORMATIVO	EVIDENCIA DE CUMPLIMIENTO
206	COTIZACIÓN	Independientes	244	<p>"INGRESO BASE DE COTIZACIÓN (IBC) DE LOS INDEPENDIENTES. Los trabajadores independientes con ingresos netos iguales o superiores a 1 salario mínimo legal mensual vigente que celebren contratos de prestación de servicios personales, cotizarán mes vencido al Sistema de Seguridad Social Integral, sobre una base mínima del 40% del valor mensualizado del contrato, sin incluir el valor del Impuesto al Valor Agregado (IVA).</p> <p>Los independientes por cuenta propia y los trabajadores independientes con contratos diferentes a prestación de servicios personales con ingresos netos iguales o superiores a un (1) salario mínimo legal mensual vigente efectuarán su cotización mes vencido, sobre una base mínima de cotización del 40% del valor mensualizado de los ingresos, sin incluir el valor del Impuesto al Valor Agregado (IVA). En estos casos será procedente la imputación de costos y deducciones siempre que se cumplan los criterios determinados en el artículo 107 del Estatuto Tributario y sin exceder los valores incluidos en la declaración de renta de la respectiva vigencia.</p> <p>Parágrafo. Para efectos de la determinación del ingreso base de cotización de los trabajadores independientes por cuenta propia y para quienes celebren contratos diferentes de prestación de servicios personales que impliquen subcontratación y/o compra de insumos o expensas, la Unidad de Gestión Pensional y Parafiscales (UGPP) deberá, atendiendo a los datos estadísticos producidos por la Dirección de Impuestos y Aduanas Nacionales (DIAN), por el Departamento Administrativo Nacional de Estadística, por el Banco de la República, por la Superintendencia de Sociedades u otras entidades cuyas estadísticas fueren aplicables, determinar un esquema de presunción de costos.</p> <p>No obstante lo anterior, los obligados podrán establecer costos diferentes de los definidos por el esquema de presunción de costos de la UGPP, siempre y cuando cuenten con los documentos que soporten los costos y deducciones, los cuales deben cumplir con los requisitos establecidos en el artículo 107 del Estatuto Tributario y demás normas que regulen las exigencias para la validez de dichos documentos. "</p>	Planilla de Liquidación de Aportes del Independiente

Identificación de la Norma



Autoridad Departamento Administrativo de la Función Pública

Fecha de publicación 2019

Tipo de norma Decreto ley

Asunto que regula la norma

Se dictan normas para simplificar, suprimir y reformar trámites, procesos y procedimientos innecesarios existentes en la administración pública.

N° Norma 2106 [Cónoce más aquí](#)

Requerimiento Legal

Evaluación de Cumplimiento

Item	Tema	Sub Tema	ARTICULO	PARAMETRO NORMATIVO	EVIDENCIA DE CUMPLIMIENTO
207	RIESGOS LABORALES	Alto Riesgo	Artículo 108	<p>"El artículo 64 del Decreto Ley 1295 de 1994 quedará así:</p> <p>"Artículo 64. Las empresas pertenecientes a las clases IV y V de la tabla de clasificación de actividades económicas, de que trata el artículo 28 del Decreto ley 1295 de 1994, serán consideradas como empresas de alto riesgo"."</p>	

Identificación de la Norma



Autoridad Ministerio de Trabajo

Tipo de norma Resolución

N° Norma 3368 [Cónoce más aquí](#)

Fecha de publicación 2014

Asunto que regula la norma

Modifica parcialmente la resolución que establece el reglamento de seguridad para protección contra caídas en trabajo en alturas

Requerimiento Legal

Evaluación de Cumplimiento

Item	Tema	Sub Tema	ARTICULO	PARAMETRO NORMATIVO	EVIDENCIA DE CUMPLIMIENTO
110	RIESGOS LABORALES GENERAL	Reportes	Articulo 1	<p>"ARTÍCULO 1o. Modificar el numeral 15 del artículo 2o de la Resolución número 1409 de 2012, el cual quedará así:</p> <p>"15. Coordinador de trabajo en alturas: Trabajador designado por el empleador capaz de identificar peligros en el sitio en donde se realiza trabajo en alturas, que tiene su autorización para aplicar medidas correctivas inmediatas para controlar los riesgos asociados a dichos peligros.</p> <p>La designación del coordinador de trabajo en alturas no significa la creación de un nuevo cargo, ni aumento en la nómina de la empresa, esta función puede ser llevada a cabo por el coordinador o ejecutor del Sistema de Gestión de Seguridad y Salud en el Trabajo (programa de salud ocupacional) o cualquier otro trabajador designado por el empleador".</p>	
111			Articulo 2	<p>"ARTÍCULO 2o. Modificar el numeral 18 del artículo 2o de la Resolución número 1409 de 2012, el cual quedará así:</p> <p>"18. Entrenador en trabajo seguro en alturas: Persona certificada o formada para capacitar trabajadores y coordinadores en trabajo seguro en alturas".</p>	



Requerimiento Legal

Evaluación de Cumplimiento

Item	Tema	Sub Tema	ARTICULO	PARAMETRO NORMATIVO	EVIDENCIA DE CUMPLIMIENTO
112	RIESGOS LABORALES GENERAL	Reportes	Articulo 8	<p>"ARTÍCULO 8o. PERFIL DEL COORDINADOR DE TRABAJO EN ALTURA. El coordinador en trabajo seguro en alturas debe contar con el siguiente perfil:</p> <ol style="list-style-type: none"> 1. Formación básica. Debe tener formación en los términos señalados en el numeral 2o del artículo 11 de la Resolución 1409 de 2012, o certificación en el nivel de coordinador de trabajo en alturas. 2. Experiencia requerida. Experiencia certificada mínima de un (1) año relacionada con trabajo en alturas. 3. El coordinador debe adquirir o demostrar habilidades, por formación o certificación, en: <ol style="list-style-type: none"> a) Planificación y organización en: estrategias, recursos, desarrollo y evaluación de procesos de trabajo; b) Comunicación efectiva; c) Direccionamiento de equipos de trabajo; d) Liderazgo personal." 	



Identificación de la Norma

Autoridad **Ministerio de Trabajo**

Tipo de norma **Decreto**

N° Norma **472** [Cónoce más aquí](#)

Fecha de publicación **2015**

Asunto que regula la norma

Se reglamentan los criterios de graduación de las multas y cierre de la empresa por infracción a las Normas de SST. y se dictan otras disposiciones.

Requerimiento Legal

Evaluación de Cumplimiento

Item	Tema	Sub Tema	ARTICULO	PARAMETRO NORMATIVO	EVIDENCIA DE CUMPLIMIENTO
113	RIESGOS LABORALES GENERAL	Reportes	Artículo 14	Reporte de accidentes y enfermedades a las Direcciones Territoriales y Oficinas Especiales. Los empleadores reportarán los accidentes graves y mortales, así como las enfermedades diagnosticadas como laborales, directamente a la Dirección Territorial u Oficinas Especiales correspondientes, dentro de los dos (2) días hábiles siguientes al evento o recibo del diagnóstico de la enfermedad, independientemente del reporte que deben realizar a las Administradoras de Riesgos Laborales y Empresas Promotoras de Salud y lo establecido en el artículo 4° del Decreto número 1530 de 1996.	Documento de Remisión de Reporte de Accidente Grave o Mortal; y, de Enfermedad Laboral. Con certificación de Envío y Recepción

			Requerimiento Legal		Evaluación de Cumplimiento
Item	Tema	Sub Tema	ARTICULO	PARAMETRO NORMATIVO	EVIDENCIA DE CUMPLIMIENTO
145	AFILIACIÓN	Afiliación en Contrato de Prestación de Servicios	<p>Artículo 2.2.4.2.2.18. (Exámenes médicos ocupacionales. En los contratos de prestación de Servicios)</p>	<p>"En virtud de lo establecido en el parágrafo 3° del artículo 2° de la Ley 1562 de 2012, la entidad o institución contratante deberá establecer las medidas para que los contratistas sean incluidos en sus Sistemas de Vigilancia Epidemiológica, para lo cual podrán tener en cuenta los términos de duración de los respectivos contratos. El costo de los exámenes periódicos será asumido por el contratante.</p> <p>A partir del 15 de abril de 2013, las personas que tengan contrato formal de prestación de servicios en ejecución, tendrán un plazo de seis (6) meses para practicarse un examen preocupacional y allegar el certificado respectivo al contratante. El costo de los exámenes preocupacionales será asumido por el contratista.</p> <p>Este examen tendrá vigencia máxima de tres (3) años y será válido para todos los contratos que suscriba el contratista, siempre y cuando se haya valorado el factor de riesgo más alto al cual estará expuesto en todos los contratos. En el caso de perder su condición de contratista por un periodo superior a seis (6) meses continuos, deberá realizarse nuevamente el examen. (Decreto 723 de 2013, art. 18)"</p>	<p>Exámenes Médicos Ocupacionales</p>

Identificación de la Norma

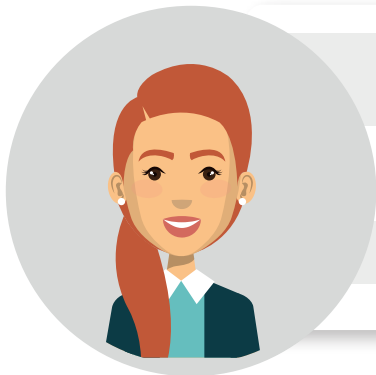

Autoridad **Ministerio de Salud y
Protección Social**

Fecha de publicación **2019**

Tipo de norma **Resolución**

**Asunto que regula
la norma**

**Por la cual se establecen disposición
para la telesalud y parametros para
la práctica de la telemedicina para el
p**

N° Norma **2654** [Cónoce más aquí](#)

Requerimiento Legal

Evaluación de Cumplimiento

Item	Tema	Sub Tema	ARTICULO	PARAMETRO NORMATIVO	EVIDENCIA DE CUMPLIMIENTO
208	RIESGOS LABORALES GENERAL		Articulo 2	Las disposiciones contenidas en la presente resolución son aplicables para: 2.5. Administradoras de Riesgos Laborales	

Identificación de la Norma



Autoridad **Ministerio de Salud y Protección Social**

Fecha de publicación **2020**

Tipo de norma **Ley**

Asunto que regula la norma

Por medio de la cual se crea la historia clínica electrónica interoperable y se dictan otras disposiciones

N° Norma **2015** [CÓNOCE MÁS AQUÍ](#)

Requerimiento Legal

Evaluación de Cumplimiento

Item	Tema	Sub Tema	ARTICULO	PARAMETRO NORMATIVO	EVIDENCIA DE CUMPLIMIENTO
209	RIESGOS LABORALES GENERAL		Articulo 7	<p>"La presente ley tiene por objeto regular la Interoperabilidad de la Historia Clínica Electrónica - IHCE, a través de la cual se intercambiarán documentos y expedientes clínicos del curso de vida de cada persona. A través de la Historia Clínica Electrónica se facilitará, agilizará y garantizará el acceso y ejercicio de los derechos a la salud y a la información de las personas, respetando el Hábeas Data y la reserva de la misma.</p> <p>Autorización a terceros. Solo la persona titular de la Historia Clínica Electrónica podrá autorizar el uso por terceros de la información total o parcial en ella contenida de acuerdo con la normatividad vigente; salvo en los casos que por ley no sea requerido el otorgamiento de dicha autorización"</p>	



POSITIVA
COMPANIA DE SEGUROS



POSITIVA EDUCA
Pensando en ti



Te facilitamos las definiciones normativas de la matriz de requisitos legales del sector manufactura, es un documento que contiene la información sobre la normatividad concerniente a la Seguridad Social y a la Administración de los Riesgos Laborales.

WUOLLELLO SUPERINTENDENCIA FINANCIERA DE COLOMBIA



Positiva Prevención



El emprendimiento es de todos

Minhacienda