

# Matriz legal

en Seguridad y Salud en el Trabajo

## Sector Comercio

### Capítulo 4



PositivaTeAcompaña



# CAPÍTULO 4



## RIESGOS

# CAPÍTULO 4

## RIESGOS

- 1 Riesgo Biológico
- 2 Riesgo Físico
- 3 Riesgo Químico
- 4 Riesgo Psicosocial
- 5 Riesgo Biomecánico
- 6 Condiciones De Seguridad
- 7 Fenómenos Naturales



## Identificación de la Norma

<b>Autoridad</b>	Congreso de la República	<b>Fecha de publicación</b>	1979
<b>Tipo de norma</b>	Ley	<b>Asunto que regula La norma</b>	Por la cual se dictan Medidas Sanitarias
<b>N° norma</b>	9 <a href="#">Conoce más aquí</a>		

## Requerimiento Legal

## Evaluación De Cumplimiento

Item	Tema	Sub Tema	ARTICULO	PARAMETRO NORMATIVO	EVIDENCIA DE CUMPLIMIENTO
1			30	Las basuras o residuos sólidos con características infectocontagiosas, deberán incinerarse en el establecimiento donde se originen.	Plan de Saneamiento Básico (manejo integral de residuos sólidos y líquidos)
2		Manejo de Basuras y Residuos	36	Toda edificación o concentración de éstas, ubicada en áreas o sectores que carezcan de alcantarillado público o privado deberá dotarse de un sistema sanitario de disposición de excretas.	Plan de Saneamiento Básico (manejo integral de residuos sólidos y líquidos)
3			37	Los sistemas de alcantarillado y disposición de excretas deberán sujetarse a las normas, especificaciones de diseño y demás exigencias que fije el Ministerio de Salud.	



## Identificación de la Norma

<b>Autoridad</b>	Ministerio de trabajo y seguridad social	<b>Fecha de publicación</b>	1979
<b>Tipo de norma</b>	Resolución	<b>Asunto que regula La norma</b>	Por la cual se establecen algunas disposiciones sobre vivienda, higiene y seguridad en los establecimientos de trabajo
<b>N° norma</b>	2400 <a href="#">Conoce más aquí</a>		

## Requerimiento Legal

## Evaluación De Cumplimiento

Item	Tema	Sub Tema	ARTICULO	PARAMETRO NORMATIVO	EVIDENCIA DE CUMPLIMIENTO
4		Medidas sanitarias	36	Se deberán tomar medidas efectivas para evitar la entrada o procreación de insectos, roedores u otros plagas dentro del área de trabajo.	Plan de Saneamiento Básico (control de plagas y vectores)
5		Sustancias peligrosas	40	Cuando se manipulen materias orgánicas susceptibles de descomposición o de contener gérmenes infecciosos, se extremarán las medidas higiénicas de limpieza y protección del personal, y si es factible, cometer dichas materias a desinfecciones previas.	"Matriz de identificación de peligros, evaluación y valoración del riesgo y controles específicos Plan de Saneamiento Básico (limpieza y desinfección)"
6		Deber de información	60	Cualquier síntoma de enfermedades infectocontagiosas, que presenten los trabajadores dentro de los campamentos, deberá ser notificada inmediatamente a las autoridades Sanitarias locales.	
7		Sustancias peligrosas	164	"Los recipientes que contengan sustancias peligrosas estarán pintados, marcados o provistos de etiquetas de manera característica para que sean fácilmente identificables, y acompañados de instrucciones que indiquen como ha de manipularse el contenido y precauciones que se deben tomar para evitar los riesgos por inhalación, contacto o ingestión, y en caso de intoxicación, el antídoto específico para la sustancia venenosa. PARÁGRAFO. Las etiquetas indicarán el nombre y los ingredientes activos de la sustancia peligrosa (tóxica) o el uso o empleo de dicha sustancia, las cantidades y los métodos de aplicación y mezcla, las advertencias para su manejo, el equipo auxiliar protector que se recomienda, los primeros auxilios, y los antídotos."	Plan de saneamiento básico (limpieza y desinfección / prácticas de higiene)

## Identificación de la Norma

Autoridad	Congreso de la republica°	Fecha de publicación	1979
Tipo de norma	Ley	Asunto que regula La norma	Por la cual se dictan Medidas Sanitarias
N° norma	9 <a href="#">Cónoce más aquí</a>		

## Requerimiento Legal

## Evaluación De Cumplimiento

Item	Tema	Sub Tema	ARTICULO	PARAMETRO NORMATIVO	EVIDENCIA DE CUMPLIMIENTO
8		Iluminación	105	En todos los lugares de trabajo habrá iluminación suficiente, en cantidad y calidad, para prevenir efectos nocivos en la salud de los trabajadores y para garantizar adecuadas condiciones de visibilidad y seguridad.	"Informe de medición ambiental de iluminación Matriz de identificación de peligros, evaluación y valoración de riesgos y controles específicos"
9		Temperatura, Humedad Y Calor	107	Se prohíben métodos o condiciones de trabajo con sobrecargo o pérdida excesiva de calor que puedan causar efectos nocivos a la salud de los trabajadores.	"Informe de medición ambiental de iluminación Matriz de identificación de peligros, evaluación y valoración de riesgos y controles específicos"
10			108	En los lugares de trabajo donde existan condiciones o métodos que puedan afectar la salud de los trabajadores por frío o calor, deberán adoptarse todas las medidas necesarias para controlar y mantener los factores de intercambio calórico entre el ambiente y el organismo del trabajador, dentro de límites que establezca la reglamentación de la presente Ley.	"Informe de medición ambiental de iluminación Matriz de identificación de peligros, evaluación y valoración de riesgos y controles específicos"
11			Ventilación	109	En todos los lugares de trabajo deberán tener ventilación para garantizar el suministro de aire limpio y fresco, en forma permanente y en cantidad suficiente.
12		Iluminación	196	La iluminación y ventilación en los espacios de las edificaciones serán adecuados a su uso, siguiendo los criterios de las reglamentaciones correspondientes.	"Informe de medición ambiental de iluminación Matriz de identificación de peligros, evaluación y valoración de riesgos y controles específicos"
13		Ventilación	197	Todos los servicios sanitarios tendrán sistemas de ventilación adecuados.	Acta de inspección de cumplimiento



**Identificación de la Norma**

<b>Autoridad</b>	Ministerio de Trabajo y Seguridad Social	<b>Fecha de publicación</b>	1979
<b>Tipo de norma</b>	Resolución	<b>Asunto que regula</b>	Por la cual se establecen algunas disposiciones sobre vivienda, higiene y seguridad en los establecimientos de trabajo
<b>N° norma</b>	2400 <a href="#">Conoce más aquí</a>	<b>La norma</b>	

**Requerimiento Legal**

**Evaluación De Cumplimiento**

Item	Tema	Sub Tema	ARTICULO	PARAMETRO NORMATIVO	EVIDENCIA DE CUMPLIMIENTO
14		Temperatura, Humedad y Calor	63	<p>"La temperatura y el grado de humedad del ambiente en los locales cerrados de trabajo, será mantenido, siempre que lo permita la índole de la industria, entre los límites tales que no resulte desagradable o perjudicial para la salud.</p> <p>PARÁGRAFO. Cuando existan en los lugares de trabajo fuentes de calor, como cuerpos incandescentes, hornos de altas temperaturas, deberán adaptarse dispositivos adecuados para la reflexión y aislamiento del calor, y los trabajadores deberán utilizar los elementos de protección adecuados, contra las radiaciones dañinas de cualquier fuente de calor."</p>	Matriz de identificación de peligros, evaluación y valoración del riesgo y controles específicos
15			64	<p>"Los trabajadores deberán estar protegidos por medios naturales o artificiales de las corrientes de aire, de los cambios bruscos de temperatura, de la humedad o sequedad excesiva. Cuando se presenten situaciones anormales de temperaturas muy bajas o muy altas, o cuando las condiciones mismas de las operaciones y/o procesos se realicen a estas temperaturas, se concederán a los trabajadores pausas o relevos periódicos.</p> <p>PARÁGRAFO. Para realizar la evaluación del ambiente térmico se tendrá en cuenta el índice WBGT calculado con temperatura húmeda, temperatura de globo y temperatura seca; además se tendrá en cuenta para el cálculo del índice WBGT, la exposición promedia ocupacional. También se calculará el índice de tensión térmica, teniendo en cuenta el metabolismo, los cambios por convección y radiación expresados en kilocalorías por hora. Para el cálculo del índice de temperatura efectiva, se tendrá en cuenta la temperatura seca, la temperatura húmeda y velocidad del aire."</p>	<p>"Informe de medición ambiental por stress térmico por exposición a frío y calor</p> <p>Matriz de identificación de peligros, evaluación y valoración de riesgos y controles específicos"</p>

			Requerimiento Legal		Evaluación De Cumplimiento
Item	Tema	Sub Tema	ARTICULO	PARAMETRO NORMATIVO	EVIDENCIA DE CUMPLIMIENTO
16		Temperatura, Humedad y Calor	65	En los establecimientos de trabajo en donde se realicen operaciones o procesos a bajas temperaturas (cuartos fríos, etc), los patronos suministrarán a los trabajadores overoles de tela semipermeable con relleno de material aislante, forro respectivo y cremallera, capucha del mismo material con espacio libre para los ojos, nariz y boca, botas de caucho de media caña de tipo especial con cremallera para introducir los zapatos del operario; dos guantes interior y exterior. PARÁGRAFO. En los cuartos fríos a temperaturas muy bajas entre 0o. C y 20o. Centígrados o menores, los trabajadores no utilizarán zapatos con suela de caucho esponjosa; permanecerán dentro de los cuartos fríos por períodos cortos de dos a cuatro horas, por parejas, con descanso de una hora, y tomarán las precauciones para evitar entumecimiento y contracción de los músculos faciales y de otras partes del cuerpo.	"Informe de medición ambiental por stress térmico por exposición a frío y calor  Matriz de identificación de peligros, evaluación y valoración de riesgos y controles específicos"
17			66	La instalación de calefacción que se adopte ofrecerá garantías contra el peligro de incendio y el desprendimiento de gases nocivos, y no habrá de perjudicar al trabajador por la acción del calor radiante, ni por las corrientes de aire que pudieran producirse.	"Matriz de identificación de peligros, evaluación y valoración de riesgos y controles específicos  Acta de inspección de cumplimiento"
18			67	En los locales de trabajo semiabiertos, tales como cobertizos, hangares, etc., se protegerá a los trabajadores contra la acción del sol, las corrientes de aire, etc.	"Matriz de identificación de peligros, evaluación y valoración de riesgos y controles específicos  Acta de inspección de cumplimiento"
19			68	Se tomarán las medidas adecuadas para controlar en los lugares de trabajo las condiciones de temperatura ambiente, incluyendo el calor transmitido por radiación y convecciónconducción, la humedad relativa y el movimiento del aire de manera de prevenir sus efectos adversos sobre el organismo, y sobre la eficiencia de los trabajadores.	"Matriz de identificación de peligros, evaluación y valoración de riesgos y controles específicos  Acta de inspección de cumplimiento"
20			69	En los locales cerrados o en los lugares de trabajo y dependencias anexas, deberá renovarse el aire de manera uniforme y constante con el objeto de proporcionar al trabajador un ambiente inofensivo y cómodo. Las entradas de aire puro estarán ubicadas en lugares opuestos a los sitios por donde se extrae o se expulsa el aire viciado.	"Matriz de identificación de peligros, evaluación y valoración de riesgos y controles específicos  Acta de inspección de cumplimiento"



			Requerimiento Legal		Evaluación De Cumplimiento
Item	Tema	Sub Tema	ARTICULO	PARAMETRO NORMATIVO	EVIDENCIA DE CUMPLIMIENTO
21		Ventilación	70	En los locales cerrados o en los lugares de trabajo y dependencias anexas, deberá renovarse el aire de manera uniforme y constante con el objeto de proporcionar al trabajador un ambiente inofensivo y cómodo. Las entradas de aire puro estarán ubicadas en lugares opuestos a los sitios por donde se extrae o se expulsa el aire viciado.	"Informe de medición ambiental por stress térmico por exposición a frío y calor  Matriz de identificación de peligros, evaluación y valoración de riesgos y controles específicos"
22			71	En los lugares de trabajo en donde se efectúen procesos u operaciones que produzcan contaminación ambiental por gases, vapores, humos, neblinas, etc., y que pongan en peligro no solo la salud del trabajador, sino que causen daños y molestias al vecindario, debe establecerse dispositivos especiales y apropiados para su eliminación por medio de métodos naturales o artificiales de movimiento del aire en los sitios de trabajo para diluir o evacuar los agentes contaminadores.	"Matriz de identificación de peligros, evaluación y valoración de riesgos y controles específicos  Acta de inspección de cumplimiento"
23			72	"Al usarse cualquier sistema de ventilación, deberá proporcionarse una o varias salidas del aire colocadas de preferencia en la parte superior de la edificación; el aire suministrado no deberá contener sustancias nocivas. La descarga se localizará de tal manera que se evite la entrada de los agentes tóxicos por los dispositivos de admisión del aire.  PARÁGRAFO. La ventilación general se aplicará de preferencia para diluir sustancias no tóxicas, que se encuentren en concentraciones relativamente bajas."	"Matriz de identificación de peligros, evaluación y valoración de riesgos y controles específicos  Acta de inspección de cumplimiento"
24			73	"En los lugares de trabajo o locales de servicio, la cantidad de aire que se debe suministrar teniendo en cuenta el área del piso, se hará de acuerdo a la siguiente tabla: Lugar o tipos de ocupación Pies cúbicos aire / minuto /pié2 - Industrias en general, que no desprendan agentes insalubres, tóxicos ni inflamables: - Garajes (ventilación mecánica:) 1 - Gimnasios: 1,5 - Sanitarios, Cuartos de baño: 3 - Sala carga de baterías: 2 - Comedores: 1.5 - Cabinas para soldadura eléctrica: 50 - Salalimpieza abrasiva 100  PARÁGRAFO. Los demás lugares de trabajo u ocupaciones similares por sus operaciones, procesos o servicios a los enumerados en la tabla anterior, se les suministrará la misma cantidad de aire por minuto y por pié cuadrado."	Acta de inspección de cumplimiento"

			Requerimiento Legal		Evaluación De Cumplimiento
Item	Tema	Sub Tema	ARTICULO	PARAMETRO NORMATIVO	EVIDENCIA DE CUMPLIMIENTO
25			74	<p>"En los establecimientos de trabajo donde se ejecuten operaciones, procesos y procedimientos que den origen a vapores, gases, humos, polvos, neblinas o emanaciones tóxicas, se los eliminará en su lugar de origen por medio de campanas de aspiración o por cualquier otro sistema aprobado por las autoridades competentes, para evitar que dichas sustancias constituyan un peligro para la salud de los trabajadores y se tendrán en cuenta:</p> <p>a. Que los conductores de descarga de los sistemas de espiración, estén colocados de tal manera que no permitan la entrada del aire contaminado al local de trabajo.</p> <p>b. Que el aire aspirado de cualquier procedimiento, proceso u operación que produzca polvo, u otras emanaciones nocivas, no se descargue a la atmósfera exterior en aquellos lugares en donde pueda ofrecer riesgo a la salud de las personas, sin antes haber sido sometido a previa purificación. Durante las interrupciones del trabajo se renovará la atmósfera en dichos locales por medio de la ventilación exhaustiva cuando las condiciones del lugar lo requieran."</p>	Acta de inspección de cumplimiento"
26		Ventilación	75	<p>Quando se empleen sistemas de ventilación por extracción se utilizarán campanas o casillas que se acoplen directamente, cubriendo totalmente el sitio de operación, y deberá existir en el interior de éstas una presión negativa. En caso que se utilicen campanas con extracción frontal, lateral o suspendida, deberán estar lo más cerca posible de la fuente contaminante y con capacidad necesaria para obtener la velocidad de control, evitando así la dispersión del contaminante. Estas campanas deberán instalarse en tal forma, que eviten que las corrientes de aire contaminado pasen por la zona respiratoria del trabajador. La instalación de captación y de evacuación, en cuanto a sus elementos, materiales de los mismos, disposición y funcionamiento, será de tal forma que ofrezca absolutas garantías de seguridad.</p>	Acta de inspección de cumplimiento"
27			76	<p>"Las cocinas instaladas en hospitales, hoteles, restaurantes, escuelas, fuentes de soda y otros sitios de trabajo que no tengan ventilación natural adecuada, se ventilarán mecánicamente, extrayendo aire a razón de treinta (30) cambios por hora como mínimo. Cualquiera que sea el sistema de ventilación general, deberán instalarse campanas de aspiración."</p>	Acta de inspección de cumplimiento"

			Requerimiento Legal		Evaluación De Cumplimiento
Item	Tema	Sub Tema	ARTICULO	PARAMETRO NORMATIVO	EVIDENCIA DE CUMPLIMIENTO
28		Ventilación	77	<p>CUANDO SE OPERE CON SUBSTANCIAS IRRITANTES Y NOCIVAS, SERÁ NECESARIA LA INSTALACIÓN DE SISTEMAS DE VENTILACIÓN LOCAL EXHAUSTIVAS.</p> <p>Requieren estos sistemas las operaciones de: pintura a pistola, soldadura en espacios cerrados, limpieza abrasiva con arena, metalizado, molienda de material seco, desmoldeo de piezas fundidas, preparación de arena de moldeo, galvanoplastia, recubrimiento metálico, desengrasado con solventes orgánicos, limpieza de metales en tanques, secado de materiales silíceos, tamizado de materiales, envase y empaque de sustancias nocivas, pulimento de piezas, fusión de plomo, cadmio, etc, manipulación de sustancias radiactivas en polvo, etc. Todas las demás operaciones que la División de Salud Ocupacional, las clasifique como nocivas.</p>	Acta de inspección de cumplimiento"
29			78	<p>Los colectores que retienen las sustancias molestas o nocivas y que evitan su dispersión en la atmósfera general, serán descargados o renovados con la frecuencia debida para lograr una buena operación. Los materiales recogidos en los colectores se dispondrán de tal manera, que no constituyan peligro para la CONSTRUCCIÓN del personal.</p>	Acta de inspección de cumplimiento"
30		Iluminación	79	<p>"Todos los lugares de trabajo tendrán la iluminación adecuada e indispensable de acuerdo a la clase de labor que se realice según la modalidad de la industria; a la vez que deberán satisfacer las condiciones de seguridad para todo el personal. La iluminación podrá ser natural o artificial, o de ambos tipos. La iluminación natural debe disponer de una superficie de iluminación (ventanas, claraboyas lumbreras, tragaluces, techos en diente de serrucho, etc.) proporcional a la del local y clase de trabajo que se ejecute, complementándose cuando sea necesario con luz artificial. Cuando no sea factible la iluminación natural, se optará por la artificial en cualquiera de sus formas y deberá instalarse de modo que:</p> <p>a. No produzca deslumbramientos, causa de reflexión del foco luminoso en la superficie de trabajo o foco luminoso en la línea de visión.</p> <p>b. No produzca viciamiento de la atmósfera del local, ni ofrezca peligro de incendio o sea perjudicial para la CONSTRUCCIÓN de los trabajadores.</p> <p>PARÁGRAFO. El número de focos, su distribución e intensidad estará en relación con la altura, superficie del local y de acuerdo al trabajo que se realice."</p>	<p>"Informe de Medición de iluminación</p> <p>Acta de inspección de cumplimiento"</p>

Item	Tema	Sub Tema	Requerimiento Legal		Evaluación De Cumplimiento
			ARTICULO	PARAMETRO NORMATIVO	EVIDENCIA DE CUMPLIMIENTO
31		Iluminación	80	Se procurará que el trabajador no sufra molestias por la iluminación solar directa; para este fin es indispensable utilizar un vidrio difusor, con coloración apropiada u otro dispositivo que evite el resplandor.	Acta de inspección de cumplimiento
32			81	Cuando se use iluminación suplementaria para las máquinas o aparatos, se ha de tener cuidado de que tengan su pantalla adecuada siempre que no den lugar a la proyección de contrastes de luz y sombra.	Acta de inspección de cumplimiento
33			82	Los lugares de trabajo dentro del establecimiento, que ofrezcan mayor peligro de accidente deberán estar suficientemente iluminados, especialmente en aquellas operaciones o procesos en donde se manejen o funcionen máquinas prensas, troqueladoras, cizallas, trituradoras, inyectores, extrusoras, sierras, etc.	Acta de inspección de cumplimiento

**Requerimiento Legal**

**Evaluación De Cumplimiento**

Item	Tema	Sub Tema	ARTICULO	PARAMETRO NORMATIVO	EVIDENCIA DE CUMPLIMIENTO
<b>34</b>		Iluminación	83	<p>"Se deberán tener en cuenta los niveles mínimos de intensidad de iluminación, ya sean medidas en Lux o en Bujías /pié, de conformidad con la siguiente tabla:</p> <p>a. Para trabajos que necesiten diferenciación de detalles extremadamente finos, con muy poco contraste y durante largos periodos de tiempo de 1.000 a 1.000 Lux. b. Para diferenciación de detalles finos, con un grado regular de contraste y largos periodos de tiempo de 500 a 1.000 Lux. c. Cuando se necesita diferenciación moderada de detalles la intensidad de iluminación será de 300 a 500 Lux. d. Para trabajos con poca diferenciación de detalles la iluminación será de 150 a 250 Lux. e. En trabajos ocasionales que no requieren observación de tallada la intensidad de iluminación será de 100 a 200 Lux. f. Zonas de almacenamiento, pasillos para circulación de personal, etc. con intensidad de iluminación de 200 Lux. g. Garajes, reparación de vehículos con iluminación de 1000 Lux. h. Cuartos para cambios de ropas, con intensidad de 200 Lux. i. Trabajo regular de oficina, con intensidad de 1.500 Lux. j. Corredores, con intensidad de iluminación de 200 Lux. k. Sanitarios, con intensidad de iluminación de 300 Lux. l. Bodegas, con intensidad de iluminación de 200 Lux.</p> <p>PARÁGRAFO. Para los efectos de esta tabla, la unidad de medida será el Lux, que se define como la intensidad producida en una superficie por una bujía estandar colocada a un metro de distancia. La unidad de iluminación más empleada es la BUJIPIE, que se define como la iluminación que recibe una superficie de un pié cuadrado, en la cual se distribuye un flujo de un Lumen Una bujiapié equivale a 10,76 Lux."</p>	Acta de inspección de cumplimiento"
<b>35</b>			84	<p>Todas las ventanas, tragaluces, lumberras, claraboyas y orificios por donde deba entrar la luz solar, así como las pantallas, lámparas fluorescentes, etc. deberán conservarse limpios y libres de obstrucciones.</p> <p>PARÁGRAFO. Las ventanas, tragaluces, etc., se dispondrán en tal forma que la iluminación natural se reparta uniformemente en los lugares de trabajo, instalándose cuando sea necesario, dispositivos que impidan el deslumbramiento.</p>	Acta de inspección de cumplimiento"

			Requerimiento Legal		Evaluación De Cumplimiento
Item	Tema	Sub Tema	ARTICULO	PARAMETRO NORMATIVO	EVIDENCIA DE CUMPLIMIENTO
36		Iluminación	85	<p>"La iluminación general de tipo artificial debe ser uniforme y distribuida adecuadamente de tal manera que se eviten sombras intensas, contrastes violentos y deslumbramientos.</p> <p>PARÁGRAFO 1o. La relación entre los valores mínimo y máximo de iluminación, medida en lux, no será inferior a 0.8 para asegurar la uniformidad de iluminación de los lugares de trabajo.</p> <p>PARÁGRAFO 2o. Cuando en determinado trabajo se requiera iluminación intensa, ésta se obtendrá mediante combinación de la iluminación general y la iluminación local complementaria, que se instalará de acuerdo con el trabajo que se va a ejecutar."</p>	<p>"Plan de Saneamiento Básico - control de plagas y vectores</p> <p>Informe de medición ambiental de iluminación</p> <p>Acta de cumplimiento"</p>
37			86	<p>En las construcciones de madera, ésta debe ser perfectamente seca y los empalmes deben ser herméticos, con el fin de evitar los depósitos de polvo y la entrada de insectos, roedores, etc. En los establecimientos de trabajo en donde se ejecutan labores nocturnas, deberá instalarse un sistema de iluminación de emergencia en las escaleras y salidas auxiliares. Este sistema se instalará igualmente en los sitios de trabajo que no tengan iluminación natural.</p>	<p>"Informe de medición ambiental de iluminación</p> <p>Matriz de identificación de peligros, evaluación y valoración de riesgos y controles específicos"</p>
38			87	<p>"La calidad de la iluminación se referirá a la distribución espectral, brillos, contrastes, color, etc. La cantidad de iluminación se referirá al tamaño forma del objeto, al contraste, al tiempo disponible para ver el objeto, etc.</p> <p>PARÁGRAFO 1o. En todo lugar de trabajo se deberá disponer de adecuada iluminación, manteniendo dentro de los límites necesarios los niveles de intensidad, relaciones de brillantes, contrastes de color y reducción de destellos o resplandores para prevenir efectos adversos en los trabajadores y conservar apropiadas condiciones ambientales de visibilidad y seguridad. PARÁGRAFO 2o. En los locales de trabajo se permitirá el uso de lámparas fluorescentes, siempre que se elimine el efecto estroboscópico."</p>	<p>"Informe de medición ambiental de iluminación</p> <p>Matriz de identificación de peligros, evaluación y valoración de riesgos y controles específicos"</p>

**Requerimiento Legal**

**Evaluación De Cumplimiento**

Item	Tema	Sub Tema	ARTICULO	PARAMETRO NORMATIVO	EVIDENCIA DE CUMPLIMIENTO
39			88	<p>"En todos los establecimientos de trabajo en donde se produzcan ruidos, se deberán realizar estudios de carácter técnico para aplicar sistemas o métodos que puedan reducirlos o amortiguarlos al máximo. Se examinará de preferencia la maquinaria vieja, defectuosa, o en mal estado de mantenimiento, ajustándola o renovándola según el caso; se deberán cambiar o sustituir las piezas defectuosas, ajustándolas correctamente; si es posible, reemplazar los engranajes metálicos por otros no metálicos o por poleas montándolas o equilibrándolas bien.</p> <p>PARÁGRAFO. Los motores a explosión deberán estar equipados con silenciador eficiente.</p> <p>El nivel máximo admisible para ruidos de carácter continuo en los lugares de trabajo, será el de 85 decibeles de presión sonora, medidos en la zona en que el trabajador habitualmente mantiene su cabeza, el cual será independiente de la frecuencia (ciclos por segundo o Hertz)."</p>	Informe de medición ambiental por ruido
40		Ruido y Vibraciones	89	<p>En donde la intensidad del ruido sobrepase el nivel máximo permisible, será necesario efectuar un estudio ambiental por medio de instrumentos que determinen el nivel de presión sonora y la frecuencia.</p>	Informe de medición ambiental por ruido
41			90	<p>"El control de la exposición a ruido se efectuará por uno o varios de los siguientes métodos:</p> <p>a. Se reducirá el ruido en el origen mediante un encerramiento parcial o total de la maquinaria, operaciones o procesos productores del ruido; se cubrirán las superficies (paredes, techos, etc.), en donde se pueda reflejar el ruido con materiales especiales para absorberlos; se colocarán aislantes para evitar las vibraciones; se cambiarán o se sustituirán las piezas sueltas o gastadas; se lubricarán las partes móviles de la maquinaria.</p> <p>b. Se controlará el ruido entre el origen y la persona, instalando pantallas de material absorbente; aumentando la distancia entre el origen del ruido y el personal expuesto.</p> <p>c. Se limitará el tiempo de exposición de los trabajadores al ruido.</p> <p>d. Se retirarán de los lugares de trabajo a los trabajadores hipersensibles al ruido.</p> <p>e. Se suministrarán a los trabajadores los elementos de protección personal, como tapones, orejeras, etc."</p>	Acta de inspección de cumplimiento

			Requerimiento Legal		Evaluación De Cumplimiento
Item	Tema	Sub Tema	ARTICULO	PARAMETRO NORMATIVO	EVIDENCIA DE CUMPLIMIENTO
42		Ruido y Vibraciones	91	<p>Todo trabajador expuesto a intensidades de ruido por encima del nivel permisible, y que esté sometido a los factores que determinan la pérdida de la audición, como el tiempo de exposición, la intensidad o presión sonora, la frecuencia del ruido, la distancia de la fuente del ruido, el origen del ruido, la edad, la susceptibilidad, el carácter de los alrededores, la posición del oído con relación al sonido, etc, deberá someterse a exámenes médicos periódicos que incluyan audiometrías semestrales, cuyo costo estará a cargo de la Empresa.</p>	<p>"Profesiograma Exámenes Médicos Ocupacionales"</p>



**Requerimiento Legal**

**Evaluación De Cumplimiento**

Item	Tema	Sub Tema	ARTICULO	PARAMETRO NORMATIVO	EVIDENCIA DE CUMPLIMIENTO
43			92	<p>"En todos los establecimientos de trabajo donde existan niveles de ruido sostenido, de frecuencia superior a 500 ciclos por segundo e intensidad mayor de 85 decibeles, y sea imposible eliminarlos o amortiguarlos el patrono deberá suministrar equipo protector a los trabajadores que estén expuestos a esas condiciones durante su jornada de trabajo; lo mismo que para niveles mayores de 85 decibeles, independientemente del tiempo de exposición y la frecuencia. Para frecuencias inferiores a 500 ciclos por segundo, el límite superior de intensidad podrá ser hasta de 85 decibeles.</p> <p>PARÁGRAFO. 1o. En las oficinas y lugares de trabajo en donde predomine la labor intelectual, los niveles sonoros (ruidos) no podrán ser mayores de 70 decibeles, independientemente de la frecuencia y tiempo de exposición.</p> <p>PARÁGRAFO 2o. Cuando las medidas precedentes resultaren insuficientes para eliminar la fatiga nerviosa, u otros trastornos orgánicos de los trabajadores producidos por el ruido, se les concederá pausas de repaso sistemático o de rotación en sus labores, de manera de evitar tales trastornos."</p>	<p>"Matriz de dotación y elementos de protección personal"</p> <p>Acta de entrega de elementos de protección personal"</p>
44		Ruido y Vibraciones	93	<p>"En los lugares de trabajo en donde se produzcan vibraciones por el uso de aparatos, equipos, herramientas, etc, que den origen en los trabajadores a síntomas de alteraciones vasomotoras, alteraciones en los huesos y articulaciones, signos clínicos neurológicos, etc., se deberán tener en cuenta los siguientes métodos para su control:</p> <p>a. Se mejorarán los diseños de las herramientas, máquinas, equipos, aparatos productoras de vibraciones (forma, soporte, peso, etc.) o se suprimirá su uso en cuanto sea posible.</p> <p>b. Se entrenará al personal sobre la manera correcta en su utilización y manejo para evitar esfuerzos inútiles o mal dirigidos.</p> <p>c. Se hará selección del personal, rechazando para tales trabajos a sujetos deficientes.</p> <p>d. Se reducirá la jornada de trabajo o se rotará al personal expuesto a las vibraciones para prevenir las lesiones."</p>	<p>"Matriz de identificación de peligros, evaluación y valoración del riesgo y controles específicos"</p> <p>Informe de medición ambiental de vibración</p> <p>Programa de capacitación"</p>
45			94	<p>Los conductos con circulación forzado de líquidos o gases, especialmente cuando estén conectados directamente con máquinas que posean órganos en movimiento, estarán provistos de dispositivos que impidan la transmisión de las vibraciones que generan aquellas.</p>	<p>Acta de inspección de cumplimiento"</p>

			Requerimiento Legal		Evaluación De Cumplimiento
Item	Tema	Sub Tema	ARTICULO	PARAMETRO NORMATIVO	EVIDENCIA DE CUMPLIMIENTO
46		Ruido y Vibraciones	95	Las máquinas herramientas, que originen trepidaciones, tales como martillos neumáticos, apisonadoras, remachadoras, compactadoras, trituradoras de mandíbula o similares, deberán estar provistas de horquillas u otros dispositivos amortiguadores y al trabajador que las utilice se le proveerá de equipo de protección personal para su atenuación.	Acta de inspección de cumplimiento
47			96	"El anclaje de máquinas y aparatos que produzcan ruidos, vibraciones o trepidaciones, se realizará con las técnicas más eficaces, a fin de lograr su óptimo equilibrio estático y dinámico. PARÁGRAFO. Se prohíbe instalar máquinas o aparatos ruidosos adyacentes a paredes o columnas, cuya distancia a éstas no podrá ser inferior a un (1) metro."	Acta de inspección de cumplimiento
48			99	Se prohíbe a los varones menores de dieciocho (18 años, a las mujeres menores de veintiún (21) años, a las casadas en edad de procrear, y a las solteras tres (3) meses antes de contraer matrimonio, realizar trabajos expuestos a radiaciones en dosis superiores a 1,5 Rems al año.	
49			581	Se prohíbe a los varones menores de dieciocho (18 años, a las mujeres menores de veintiún (21) años, a las casadas en edad de procrear, y a las solteras tres (3) meses antes de contraer matrimonio, realizar trabajos expuestos a radiaciones en dosis superiores a 1,5 Rems al año.	Acta de inspección de cumplimiento



## Identificación de la Norma

Autoridad	Ministerio de Trabajo y Seguridad Social	Fecha de publicación	1979
Tipo de norma	Resolución	Asunto que regula	Por la cual se establecen algunas disposiciones sobre vivienda, higiene y seguridad en los establecimientos de trabajo
N° norma	2400 <a href="#">Conoce más aquí</a>	La norma	

## Requerimiento Legal

## Evaluación De Cumplimiento

Item	Tema	Sub Tema	ARTICULO	PARAMETRO NORMATIVO	EVIDENCIA DE CUMPLIMIENTO
44		Sustancias peligrosas	161	<p>"En los establecimientos de trabajo en donde se produzcan contaminantes ambientales como polvos, humos, gases, neblinas y vapores tóxicos y nocivos, se emplearán los siguientes métodos para su control:</p> <p>a) Ventilación general. Se empleará extracción o suministro mecánico de aire, o ambos en cantidad y distribución suficiente para asegurar un reemplazo continuo del aire contaminado por aire fresco y limpio. La ventilación general tendrá aplicación limitada por el peligro de distribuir los contaminantes atmosféricos en concentraciones peligrosas a través de las salas de trabajo y por el peligro de atraer el aire altamente contaminado hacia las zonas de respiración de los trabajadores.</p> <p>b) Ventilación por dilución. Se empleará cuando la cantidad de materiales peligrosos en la atmósfera de las salas de trabajo, en un periodo de varias horas, no exceda la concentración máxima permisible por diluirse continuamente en la atmósfera general de la sala de trabajo; en tal caso se aplicará el tiro forzado. Este tipo de ventilación se limitará a los casos en los cuales se requiere una amplia distribución de personal en las salas de trabajo muy grandes.</p> <p>c) Ventilación por succión local o sistema de extracción localizada. Se empleará mediante succión en el sitio de origen para recoger las sustancias peligrosas; y podrá ser lateral o vertical (tiro hacia abajo o hacia arriba) para áreas pequeñas o unido a maquinarias o equipos encerrados.</p> <p>d) Aislamiento. Se empleará para controlar el escape de sustancias peligrosas en la atmósfera de una sala de trabajo, mediante el cierre bien ajustado de las máquinas o equipos por segregación de los procesos por medio de cancelas u otros cambios estructurales.</p> <p>e) Sistemas húmedos. Se aplicará agua para controlar la generación del polvo en algunas operaciones industriales como trituración, tamizado, transporte, etc. y también para capturar algunos materiales por medio de arrastre, solución o ambos."</p>	Acta de inspección de cumplimiento

Item	Tema	Sub Tema	Requerimiento Legal		Evaluación De Cumplimiento
			ARTICULO	PARAMETRO NORMATIVO	EVIDENCIA DE CUMPLIMIENTO
<b>45</b>		Sustancias peligrosas		<p>"El sistema de extracción localizada constará de los siguientes elementos:</p> <p>a) Campana o estructura diseñada para encerrar total o parcialmente una operación o proceso productor de contaminante, y conducir el flujo de aire de manera eficaz, para capturar el agente contaminante. La campana se conectará al sistema de ventilación mediante un conducto que absorba el contaminante desde la campana.</p> <p>b) Conducto o canal para el flujo del aire contaminado desde la campana al punto de descarga.</p> <p>c) Aparato limpiador del aire (purificador) que consiste en un ciclón separador.</p> <p>d) Ventilador de tipo centrífugo para el movimiento del aire, que se instalará a continuación del aparato limpiador o recolector, para que aspire aire limpio."</p>	Acta de inspección de cumplimiento

## Requerimiento Legal

## Evaluación De Cumplimiento

Item	Tema	Sub Tema	ARTICULO	PARAMETRO NORMATIVO	EVIDENCIA DE CUMPLIMIENTO
46			166	<p>"En los lugares de trabajo en donde se produzcan vapores de líquidos combustibles con peligro de formar mezclas inflamables con el aire, como la gasolina, el benzol, éter, alcohol, nafta solvente, etc., se tendrán en cuenta los límites o escalas de las proporciones dentro de la cual la mezcla es explosiva, diferente para cada substancia; la mezcla de gasolina y aire es explosiva dentro de una escala de 1,4 a 6.5% de vapor de gasolina por volumen; el alcohol etílico tiene una escala de 3,5 a 19%; el acetileno una escala de 2,5 a 80%; el amoniaco una escala de 16 a 25%, etc.</p> <p>Las fuerzas destructoras que generan los vapores y gases al hacer explosión son bajas en comparación con las producidas por los explosivos; sin embargo son demasiado altas para que las pueda soportar cualquier construcción o edificación, pues solamente la gasolina produce una presión máxima de 100 libras por pulgada cuadrada en un tanque pequeño o en un espacio cerrado."</p>	
47		Sustancias Inflamables y Explosivas	167	<p>"En los establecimientos de trabajo se tomarán medidas de prevención contra las explosiones o incendios producidos por gases o vapores inflamables, por medio de los siguientes procedimientos:</p> <p>a) Evitando la elevación de la temperatura.  b) Almacenándolos en tanques subterráneos en recipientes de seguridad.  c) Eliminando las fuentes de ignición por medio del arreglo de procesos, lámparas con cubierta a prueba de vapor, equipo eléctrico a prueba de chispas controlando la electricidad estática,  d) Evitando en los métodos de manejo los derrames y las fugas.  e) Empleando en algunos procesos especiales, gases fuertes como el bióxido de carbono o el nitrógeno, para producir una atmósfera incombustible."</p>	Acta de inspección de cumplimiento

			Requerimiento Legal		Evaluación De Cumplimiento
Item	Tema	Sub Tema	ARTICULO	PARAMETRO NORMATIVO	EVIDENCIA DE CUMPLIMIENTO
48		Sustancias Inflamables y Explosivas	168	<p>En los lugares de trabajo en donde se manipulen o procesen sustancias inorgánicas y orgánicas que pertenezcan al grupo de agentes fuertemente oxidantes, como los cloratos, los nitratos y los peróxidos, se deberán tomar precauciones para evitar que se mezclen o se pongan en contacto con sustancias orgánicas como el almidón, azúcar, resinas, gomas, basuras, etc. y produzcan explosiones. Los metales como el sodio y el potasio se deberán conservar en recipientes que contengan petróleo u aceite, libres de humedad, para evitar que reaccionen violentamente con el agua, con producción de calor, inflamando el hidrógeno generado, con peligro de incendio o explosión. Los ácidos minerales más comúnmente usados como el nítrico, el clorhídrico (muriático) y el sulfúrico, deberán ser manipulados con cuidado, pues podrán causar explosiones al derramarse o caer sobre otras sustancias químicas determinadas. Se tomarán medidas de control para evitar que los plásticos de piroxilina, denominados comúnmente celuloide, se descompongan fácilmente al calentarse a unos 120o.C (300o. F), desprendiendo calor y grandes volúmenes de gases tóxicos como el monóxido de carbono y óxidos de nitrógeno, con peligro para la vida de los trabajadores.</p>	Acta de inspección de cumplimiento"
49			169	<p>"En los establecimientos de trabajo en donde se produzcan grandes cantidades de polvos minerales, metálicos y orgánicos, como grafito, azufre, aluminio, magnesio, zinc, etc, resinas, almidón, etc., se tomarán las siguientes precauciones para evitar que estas materias se inflamen y en mezcla con el aire en las proporciones adecuadas produzca una explosión:</p> <ul style="list-style-type: none"> <li>a) Controlar los procesos que producen polvo en espacios cerrados, y los sistemas de escapes que atraigan y junten el polvo.</li> <li>b) Retirar el polvo por medio de sistemas de aspiración o de barrido húmedo.</li> <li>c) Ventilar el ambiente de trabajo para evitar la concentración de polvo en el piso.</li> <li>d) Diseñar y construir sistemas físicos para evitar que en resquicios y en otros lugares se acumule el polvo.</li> <li>e) Usar gas inerte en equipos de esmerilado.</li> <li>f) Eliminar todas las fuentes posibles de ignición.</li> <li>g) Instalar claraboyas, ventanas de bisagras, tragaluces o muros ligeros, para disminuir la presión de una posible explosión y evitar daños en la estructura de los edificios, ya que las presiones producidas por las explosiones de polvo son de 50 libras por pulgada cuadrada, aproximadamente." </li></ul>	Acta de inspección de cumplimiento"

			Requerimiento Legal		Evaluación De Cumplimiento
Item	Tema	Sub Tema	ARTICULO	PARAMETRO NORMATIVO	EVIDENCIA DE CUMPLIMIENTO
50		Soldadura Electricaautógena y Corte de Metales	548	Los trabajos de soldadura y corte se prohibirán en los locales que contengan materiales combustibles o en la proximidad de polvos, gases o vapores inflamables.	Acta de inspección de cumplimiento
51			549	Los trabajos de soldadura y corte que se ejecuten en una zona donde estén trabajando otras personas que no sean soldadores, estarán resguardados por pantallas fijas o portátiles, de no menos de 2,15 metros de altura.	Acta de inspección de cumplimiento
52			550	Las paredes y las pantallas permanentes y temporales para los trabajos de soldadura y corte estarán pintadas de negro opaco o gris oscuro para absorber los rayos de luz dañinos y evitar los reflejos.	Acta de inspección de cumplimiento
53			551	"El almacenamiento de los cilindros de oxígeno deberá estar sujeto a las siguientes normas: a) Se deberán colocar los cilindros vacíos en sitios separados de los cilindros llenos; b) Los cilindros de oxígeno se deberán ubicar en sitios diferentes de los cilindros de acetileno; c) Los cilindros se deberán asegurar con soportes adecuados y cuando no estén en servicio se deberán colocar las caperuzas de seguridad; d) Se evitará colocar cilindros de oxígeno cerca de sustancias inflamables o depósitos de grasas o aceites para prevenir graves explosiones; e) Se revisará regularmente las mangueras de los equipos de oxiacetileno, y se reemplazarán las que se encuentren deterioradas; de igual manera se reemplazarán los cables conductores de energía eléctrica de los equipos de soldadura eléctrica."	Acta de inspección de cumplimiento"
54			552	Se deberán usar carretillas especialmente diseñadas para el transporte de los cilindros de acetileno y de oxígeno en los establecimientos industriales, cuando un cilindro de acetileno y un cilindro de oxígeno estén montados conjuntamente en una carretilla, se instalará un tabique de amianto (asbesto) o de otro material incombustible entre los cilindros, que estarán colocados con la válvula de descarga del acetileno dirigida en sentido opuesto al cilindro de oxígeno. Los cilindros de acetileno y de oxígeno se colocarán en posición vertical, mantenidos por bandas, collarines o cadenas para evitar que se inclinen o caigan.	Acta de inspección de cumplimiento"

			Requerimiento Legal		Evaluación De Cumplimiento
Item	Tema	Sub Tema	ARTICULO	PARAMETRO NORMATIVO	EVIDENCIA DE CUMPLIMIENTO
55		Soldadura Electricaautógena y Corte de Metales	553	Todas las personas empleadas en operaciones de soldadura tendrán a su disposición y usaren equipo protector apropiado, como gafas de lentes absorbentes, cascos, viseras, delantales y guantes de amianto (asbesto) o de cuero.	Acta de inspección de cumplimiento
56			554	Los locales en donde se realicen operaciones de soldadura deberán tener pisos de materiales incombustibles, y estarán bien iluminados y ventilados; tendrán bancos apropiados y equipo para el manejo de materiales.	Acta de inspección de cumplimiento
57			555	No deberán usarse fósforos para encender un soplete; se usará un encendedor a fricción.	Acta de inspección de cumplimiento
58			556	Los recipientes que hayan contenido gases o líquidos combustibles deberán limpiarse y purificarse antes de empezar cualquier trabajo de soldadura o corte; se desconectarán los tubos, etc., y se vaciarán completamente, para evitar que el gas o líquido pase por ellos hacia el área de soldadura o corte. Los recipientes tendrán respiraderos para escape de gases.	Acta de inspección de cumplimiento"
59			557	"o líquido contenía, para efectuar la limpieza y purificación. En el caso que haya contenido sustancias muy volátiles se empleará vapor o agua caliente; si ha contenido aceites espesos se empleará una solución fuerte de soda cáustica, etc. PARÁGRAFO. Como medida preventiva, el recipiente limpio y purificado se llenará con agua antes de empezar a soldarlo o cortarlo, hasta una altura un poco más abajo del punto donde se va a cortar o soldar en caso de que no sea conveniente llenarlo con agua, se usará un gas inerte como el bióxido de carbono o el nitrógeno."	Acta de inspección de cumplimiento"



			Requerimiento Legal		Evaluación De Cumplimiento
Item	Tema	Sub Tema	ARTICULO	PARAMETRO NORMATIVO	EVIDENCIA DE CUMPLIMIENTO
60		Soldadura Eléctrica autógena y Corte de Metales	559	Los locales donde se instalen generadores de acetileno, deberán ser de una sola planta; las paredes, puertas y ventanas se fabricarán de material incombustible; las puertas deberán estar ajustadas para evitar el paso de las llamas por las ranuras. Se dispondrá de salidas de emergencia, con dispositivos que puedan abrirse desde cualquier punto del interior del local. Por lo menos una de las paredes deberá dar al exterior. El diez por ciento (10%) del área de todas las paredes del local se construirá, en su parte externa de material liviano. El espacio alrededor de los generadores de acetileno deberá estar bien ventilado y tanto la instalación como el equipo eléctrico será del tipo específicamente aprobado para uso en los locales destinados para tal fin.	Acta de inspección de cumplimiento

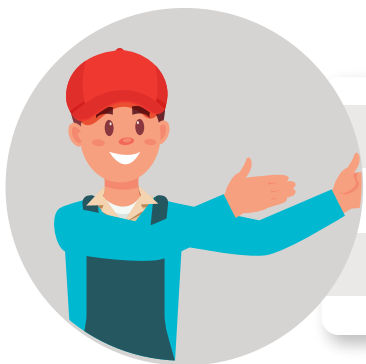

## Identificación de la Norma

**Autoridad** **Ministerio de Trabajo y Seguridad Social**

**Fecha de publicación** **1987**

**Tipo de norma** **Decreto**

**Asunto que regula** **Mediante el cual se expide el reglamento de seguridad en las labores subterráneas**  
**La norma**

**N° norma** **1335** [Conoce más aquí](#)

## Requerimiento Legal

## Evaluación De Cumplimiento

Item	Tema	Sub Tema	ARTICULO	PARAMETRO NORMATIVO	EVIDENCIA DE CUMPLIMIENTO
<b>61</b>		Gases y Vapores en Labores Subterráneas	47	Se debe tomar todas las medidas necesarias para evitar la presencia de agentes químicos y biológicos, como polvo de roca en la atmósfera, en concentraciones que puedan representar riesgo para la salud y el bienestar de los trabajadores y cubrir con los costos para análisis de las muestras de polvo.	Informe de medición ambiental para riesgo químico
<b>62</b>			51	Se debe implementar el uso obligatorio de máscaras contra polvo en los lugares de trabajo "donde se produzcan cantidades excesivas de polvo nocivo para la respiración". La mascarilla es individual y después de su trabajo diario debe ser limpiada y lavada por el trabajador, quien además revisará (diariamente) los filtros los cuales deben estar secos y limpios.	Matriz de dotación y elementos de protección personal



## Identificación de la Norma

**Autoridad** Ministerio de Trabajo y Seguridad Social

**Fecha de publicación** 1991

**Tipo de norma** Decreto

**Asunto que regula La norma** Por el cual se reglamentan parcialmente los Títulos III, V, VI, VII y XI de la Ley 09 de 1979, sobre uso y manejo de plaguicidas

**N° norma** 1335 [Conoce más aquí](#)

## Requerimiento Legal

## Evaluación De Cumplimiento

Item	Tema	Sub Tema	ARTICULO	PARAMETRO NORMATIVO	EVIDENCIA DE CUMPLIMIENTO
63			47	No se permitirá ningún proceso de producción y formulación de plaguicidas en instalaciones donde se elaboren alimentos o medicamentos para uso humano o animal. Tampoco se permitirán procesos de producción o de formulación de productos prohibidos en Colombia.	
64		Pulgicidas	54	Los locales de almacenamiento de plaguicidas, deben ser exclusivos para este fin y en ningún caso deberán guardarse productos alimenticios, medicinas, ropas, utensilios domésticos, bebidas o cualquier otro material de consumo humano o animal que una vez contaminado represente riesgo para la salud.	Acta de inspección de cumplimiento
65			55	Cuando se almacenen productos que contengan sustancias inflamables, bajo responsabilidad del empresario, deberá disponerse de los equipos y elementos contra incendio y avisar por escrito al cuerpo de bomberos de la localidad o al organismo o autoridad competente respectivo, sobre su existencia, con el fin de que estos tomen las medidas necesarias para prevenir el riesgo.	Acta de inspección de cumplimiento

			Requerimiento Legal		Evaluación De Cumplimiento
Item	Tema	Sub Tema	ARTICULO	PARAMETRO NORMATIVO	EVIDENCIA DE CUMPLIMIENTO
66		Pulgicidas	58	Toda persona natural o jurídica que distribuya o expendá plaguicidas, debe obtener licencia sanitaria de funcionamiento, expedida por la Dirección Seccional de Salud correspondiente. El término de esta licencia será de cinco (5) años y deberá renovarse por períodos iguales. Además de cumplir y hacer cumplir en lo pertinente las normas establecidas en los capítulos XIII y XIV del presente Decreto y los requisitos para obtener y renovar la licencia, el interesado deberá destinar locales apropiados con separación de ambientes para depósito y expendio de plaguicidas y servicios sanitarios.	Licencia Sanitaria de funcionamiento
67			66	Todo vehículo en el cual se transporten plaguicidas con fines comerciales deberá tener licencia sanitaria de transporte, expedida por la Dirección Seccional de Salud de la sede de la empresa transportadora, o del propietario del vehículo, la cual tendrá validez durante cinco (5) años en todo el territorio nacional, renovable por períodos iguales.	Licencia Sanitaria de funcionamiento
68			82	En aplicación de plaguicidas se consideran las formas aérea y terrestre para los diferentes ámbitos: agrícolas, pecuarios, edificaciones, área pública, productos (alimentos, maderas, cueros u otros) y vehículos, para los cuales deberán tenerse en cuenta y cumplirse las disposiciones establecidas por el Ministerio de Salud, Instituto Colombiano Agropecuario, Instituto Nacional de los Recursos Naturales Renovables y del Ambiente y demás organismos del Estado en sus respectivos campos de competencia.	
69			83	"Para la aplicación de plaguicidas deberán usarse equipos en perfecto estado de funcionamiento, de modo que no constituyan riesgo para la salud del operario y eviten fugas que puedan causar daño a la comunidad o al ambiente. Las autoridades sanitarias periódicamente practicarán visitas a las empresas aplicadoras y sitios de aplicación de plaguicidas en el área de su competencia, con el fin de verificar el correcto estado de funcionamiento de los equipos y la calibración de los mismos."	Acta de inspección de cumplimiento"
70			84	Los equipos deben tener mantenimiento o conservación de acuerdo con las especificaciones que, obligatoriamente deben suministrar los fabricantes, distribuidores o representantes, bajo las responsabilidades de los mismos.	"Programa de mantenimiento preventivo, correctivo y predictivo Acta de inspección de cumplimiento"

			Requerimiento Legal		Evaluación De Cumplimiento
Item	Tema	Sub Tema	ARTICULO	PARAMETRO NORMATIVO	EVIDENCIA DE CUMPLIMIENTO
71		Pulgicidas	85	Los equipos usados para aplicación de plaguicidas, deberán lavarse en lugares destinados para este fin, evitando riesgos para los operarios y contaminación de fuentes o cursos de agua. Estas aguas residuales deben verterse a un sistema para tratamiento de desechos conforme a lo establecido en el presente Decreto.	Acta de inspección de cumplimiento"
72			86	Al aplicar plaguicidas cerca de zonas pobladas, criaderos de peces, abejas, aves u otros animales; cursos o fuentes de agua y áreas de manejo especial para protección de recursos naturales, deben utilizarse técnicas acordes con los riesgos inherentes a la actividad respectiva.	Procedimientos específicos
73			87	"La aplicación de plaguicidas en zonas rurales no podrá efectuarse a menos de 10 metros en forma terrestre y de 100 metros para el área como franja de seguridad, en relación a cuerpos o cursos de agua, carreteras troncales, núcleos de población humana y animal, o cualquiera otra área que requiera protección especial. Por recomendación de los Consejos Asesores Seccional, Regional o específico y previa adopción de las autoridades de Salud, podrán incrementarse las dimensiones de la franja de seguridad teniendo en cuenta criterios técnicos tales como los siguientes: a) Características del plaguicida. Presentación, dosis, categoría toxicológica, modalidad de aplicación, formulación; y b) Clase de cultivo o explotación, lugar de aplicación y condiciones ambientales de la zona."	
74			88	Para la aplicación en edificaciones, vehículos, productos o área pública, deberán observarse el máximo de precauciones, especialmente en la protección de personas, animales, agua, alimentos, medicamentos y ropas.	Matriz de identificación de peligros, evaluación y valoración del riesgos y controles específicos

			Requerimiento Legal		Evaluación De Cumplimiento
Item	Tema	Sub Tema	ARTICULO	PARAMETRO NORMATIVO	EVIDENCIA DE CUMPLIMIENTO
<b>75</b>			89	Los plaguicidas deberán aplicarse dentro del área determinada, respetando las zonas o franjas de seguridad para evitar daño a la salud de la población y deterioro del ambiente.	Informe de medición ambiental para riesgo químico
<b>76</b>			90	Cuando los plaguicidas se utilicen parcialmente, los recipientes que contengan los remanentes de éstos, deberán almacenarse en su envase original y en sitios seguros con el fin de evitar contaminación.	Acta de inspección de cumplimiento
<b>77</b>		Pulgicidas	91	"El Profesional de que trata el artículo 63 del presente Decreto que formule o prescriba el plaguicida deberá suministrar mensualmente a las autoridades locales de salud a través del Instituto Colombiano Agropecuario la siguiente información: tipo, extensión y ubicación de la explotación agrícola o comercial, cantidad de los productos y nombre del responsable de la aplicación. PARÁGRAFO. Los plaguicidas de Categoría I, excepto los rodenticidas, fumigantes para granos e inmunizantes para madera sólo podrán usarse en explotaciones agrícolas y pecuarias. Cuando por razones sanitarias se requiera aplicar estos plaguicidas en edificaciones, vehículos, productos o área pública, el Ministerio de Salud o la autoridad delegada concederán el respectivo permiso especial."	Acta de inspección de cumplimiento
<b>78</b>			92	"Los propietarios o usufructuarios de las zonas rurales tratadas, deberán señalar los sitios de acceso a éstas con el símbolo internacional de peligro y letras que digan ""peligro, área tratada con plaguicidas, si necesita entrar use equipo de protección"". Estos letreros deberán ser de material resistente a la intemperie, en tamaños fácilmente legibles a distancia no menor de 20 metros y ubicados en sitios de acceso y conservarse en buen estado. No podrán retirarse antes de 10 días después de la aplicación. PARÁGRAFO. Queda terminantemente prohibido el bandereo con personas."	Acta de inspección de cumplimiento"

**Requerimiento Legal** **Evaluación De Cumplimiento**

Item	Tema	Sub Tema	ARTICULO	PARAMETRO NORMATIVO	EVIDENCIA DE CUMPLIMIENTO
79			93	<p>"Las personas naturales o jurídicas responsables de la prescripción y/o aplicación de plaguicidas deberán cumplir en lo pertinente con todos los requisitos establecidos en los capítulos precedentes de esta disposición y además con los siguientes:</p> <ul style="list-style-type: none"> <li>- Inscribirse en la Dirección Seccional de Salud o en la Regional del Instituto Colombiano Agropecuario correspondiente, según el tipo de actividad.</li> <li>- Revisar y mantener información actualizada sobre el uso y restricción de los plaguicidas registrados y de uso permitido en el país.</li> <li>- Colaborar en la información y motivación para el correcto, seguro y eficaz uso y manejo de plaguicidas por parte de agricultores, ganaderos y propietarios o usufructuarios de áreas, edificaciones, vehículos o productos a tratar.</li> <li>- Comprobar el cumplimiento por parte de los responsables de todas las medidas preventivas y de seguridad tanto en el área, edificación, vehículo o producto a tratar como en las zonas circunvecinas.</li> <li>- Colaborar con la autoridad de Salud e Instituto Colombiano Agropecuario para la detección y cuantificación de residuos de plaguicidas en alimentos." </li></ul>	Acta de inspección de cumplimiento
80		Pulgicidas	94	<p>"Es obligación de los propietarios de las explotaciones agrícolas, pecuaria, de edificaciones, vehículos o de productos, cumplir además los siguientes requisitos:</p> <ul style="list-style-type: none"> <li>a) Colocar las señales de que trata el artículo 92;</li> <li>b) Informar a los vecinos sobre la aplicación a fin de que éstos tomen las medidas necesarias para la protección de personas, alimentos, medicamentos, explotaciones agrícolas o pecuarias, especialmente cuando se trate de especies susceptibles a la acción nociva de los plaguicidas;</li> <li>c) Colaborar para la destrucción, previa descontaminación de los empaques o envases de acuerdo a lo establecido en el Capítulo de Desechos de la presente disposición; y</li> <li>d) Hacer las aplicaciones de plaguicidas de acuerdo con los intervalos establecidos entre la última aplicación y la cosecha o utilizar los productos tratados con plaguicidas solamente después de transcurrido el tiempo de posible riesgo de intoxicación. Estos intervalos o tiempos serán los que aparezcan impresos en la etiqueta del plaguicida o en su defecto los fijados por el Ministerio de Salud y el Instituto Colombiano Agropecuario, según el caso. Las autoridades sanitarias locales y el Instituto Colombiano Agropecuario, serán responsables de la vigilancia y el control respectivo;</li> <li>e) Cumplir con todas las normas establecidas por el ICA al respecto." </li></ul>	Acta de inspección de cumplimiento
81			95	<p>Toda persona natural o jurídica que aplique plaguicidas utilizando aeronaves, debe obtener para cada una de sus pistas permiso de operación expedido por el Departamento Administrativo de Aeronáutica Civil para lo cual debe obtener previamente licencia sanitaria expedida por la Dirección Seccional de Salud respectiva, cumplir y hacer cumplir en lo pertinente las normas vigentes establecidas por los Ministerios de Salud y Agricultura y de los demás Organismos del Estado.</p>	Permiso de operación

			Requerimiento Legal		Evaluación De Cumplimiento
Item	Tema	Sub Tema	ARTICULO	PARAMETRO NORMATIVO	EVIDENCIA DE CUMPLIMIENTO
82			96	<p>"Para la aplicación aérea se considerarán las siguientes bases y pistas:</p> <p>a) Base principal. Lugar donde la empresa tiene establecido el Centro Operacional de sus actividades y dispone de pista aprobada para uso permanente;</p> <p>b) Base auxiliar. Es aquella que por razones de las actividades aeroagrícolas de las empresas exige la permanencia de una o más aeronaves fuera de la base principal por un período prolongado de tiempo;</p> <p>c) Pista auxiliar. Es aquella que por necesidad de operación se utiliza esporádicamente. En ésta sólo se pueden efectuar operaciones de aprovisionamiento de combustibles y productos de aplicación aeroagrícola. En ningún caso se puede efectuar el lavado de aeronaves y equipos de aplicación.</p> <p>PARÁGRAFO. Los aviones y helicópteros dedicados a labores de fumigación deben operar únicamente desde las pistas y helipuertos autorizados por el Departamento Administrativo de la Aeronáutica Civil en los permisos de operación otorgados a las empresas de aviación agrícola."</p>	Acta de inspección de cumplimiento"
83		Pulgicidas	97	<p>"Para la obtención de la licencia sanitaria el interesado deberá cumplir con los requisitos pertinentes indicados en el presente Capítulo, en los artículos 131 y 132 del Capítulo X y además los siguientes:</p> <p>a) Mapa donde se indique la ubicación de las pistas con relación a centros poblados, escuelas, acueductos, cuerpos y cursos de agua, mercados, hospitales y centros de recreación, hasta una distancia de 100 metros en los costados de las pistas y 1.000 metros en las cabeceras de la misma;</p> <p>b) Datos sobre clase, tipo y matrícula de las aeronaves destinadas para la aplicación de plaguicidas, de acuerdo con los reglamentos del Departamento Administrativo de Aeronáutica Civil;</p> <p>c) Concepto favorable de la Oficina de Planeación respectiva sobre la ubicación de la pista.</p> <p>PARÁGRAFO. En aquellas localidades en donde no exista oficina de Planeación Municipal el concepto debe expedirlo Planeación Departamental."</p>	Acta de inspección de cumplimiento"
84			103	<p>Toda empresa, persona natural o jurídica que se dedique a aplicación terrestre de plaguicidas en forma manual o mecánica en áreas pecuaria, o agrícola, en vehículos, edificaciones, productos almacenados o no, o área pública, deberá cumplir las normas sobre medidas preventivas y de seguridad al tenor de lo dispuesto en el Decreto 614 de 1984, las disposiciones contenidas en el presente Decreto y aquellas relacionadas con el respectivo tipo de actividad, originarias de los Ministerios de Salud y Agricultura, según el caso.</p>	Acta de inspección de cumplimiento"



			Requerimiento Legal		Evaluación De Cumplimiento
Item	Tema	Sub Tema	ARTICULO	PARAMETRO NORMATIVO	EVIDENCIA DE CUMPLIMIENTO
85			104	Para realizar las actividades a que se refiere el artículo anterior en edificaciones, productos almacenados o no, vehículos y área pública, los interesados deberán obtener licencia sanitaria de funcionamiento expedida por la Dirección Seccional de Salud respectiva, cumpliendo los requisitos contemplados en el capítulo correspondiente.	Licencia sanitaria de funcionamiento
86			163	Toda persona natural o jurídica que en forma permanente, temporal o esporádica contrate o emplee trabajadores para el uso y manejo de plaguicidas, estará obligada a suministrarles el servicio de atención y control médicos de que trata el presente Capítulo.	"Profesiograma Exámenes Médicos Ocupacionales"
87		Pulgicidas	172	"El personal que labore con plaguicidas, deberá recibir cursos de capacitación y entrenamiento por cuenta de la persona natural o jurídica que los contrate. Las entidades enumeradas en el artículo 173 del presente Decreto, deberán organizar, garantizar y certificar los respectivos cursos del personal que labore con plaguicidas en forma temporal o esporádica. Estos cursos de carácter teórico-práctico tendrán una intensidad mínima de sesenta (60) horas acumulables al año y un contenido acorde con el tipo de actividad a desarrollar, tomando como guía los siguientes temas: a) Información general sobre plaguicidas a utilizar (concentraciones, formulaciones, precauciones, etc.) y aspectos generales sobre toxicología y contaminación ambiental; b) Diferentes formas de intoxicación; c) Instrucciones para el manejo adecuado y seguro de los equipos de la respectiva actividad y su mantenimiento; d) Medidas necesarias para evitar la contaminación de productos de consumo humano o animal;"	Programa de capacitación
88				"e) Instrucciones sobre disposición de desechos; f) Signos precoces de intoxicación y medidas de primeros auxilios; g) Información sobre los procedimientos a seguir, personas a quienes se debe acudir en caso de emergencia; h) Información sobre legislación de plaguicidas; i) Control de plagas; j) Otros temas que a juicio del Ministerio de Salud, Instituto Nacional de Salud, Ministerio de Agricultura, Instituto Colombiano Agropecuario, Instituto Nacional de los Recursos Naturales Renovables y del Ambiente o los Consejos Asesores, se considere conveniente incluir. PARÁGRAFO. Sobre los temas enumerados anteriormente el Ministerio de Salud suministrará la guía de los contenidos con indicación de las intensidades horarias mínimas para cada uno de los diferentes niveles. Quienes aprueben el curso tendrán derecho a un certificado de idoneidad expedido por la entidad correspondiente."	Programa de capacitación

			Requerimiento Legal		Evaluación De Cumplimiento
Item	Tema	Sub Tema	ARTICULO	PARAMETRO NORMATIVO	EVIDENCIA DE CUMPLIMIENTO
89			174	La certificación de idoneidad será expedida por la entidad que haya impartido el curso, indicando temas e intensidad horaria. Este certificado será visado y anotado en los registros de la respectiva Dirección Seccional de Salud, será requerido para los servicios médicos y para la refrendación del "Carné de Aplicador de Plaguicidas".	Certificación
90		Pulgicidas	179	<p>"La dotación básica para los operarios según la actividad desarrollada con plaguicidas, será la siguiente:</p> <p>a) Ropa de trabajo para cada operario en cantidad suficiente que garantice el recambio diario, o antes cuando las circunstancias así lo requieran;</p> <p>b) Guantes de caucho o de cuero (de acuerdo al riesgo de manejo): Un par por cada trabajador;</p> <p>c) Botas de seguridad: Un par por cada trabajador;</p> <p>d) Gorra, casco o sombrero: Uno por cada trabajador;</p> <p>e) Implementos de aseo: Toalla y jabón para cada trabajador;</p> <p>f) Disponer de casilleros dobles independientes e individuales, ubicados a la entrada del sitio de trabajo, para colocar la ropa de trabajo y de calle;</p> <p>g) Equipos de protección respiratoria, ocular, auditiva o dérmica cuando el riesgo lo requiera.</p> <p>PARÁGRAFO. Según la actividad desarrollada y tipo de riesgo, el Ministerio de Salud o el Instituto Colombiano Agropecuario podrán adicionar o exigir otros elementos de protección."</p>	Matriz de dotación y elementos de protección personal
91			180	Toda persona que tenga injerencia en el manejo y uso de plaguicidas, deberá cumplir y hacer cumplir las normas relacionadas con la actividad respectiva, contenidas en la presente disposición.	Acta de inspección de cumplimiento"

			Requerimiento Legal		Evaluación De Cumplimiento
Item	Tema	Sub Tema	ARTICULO	PARAMETRO NORMATIVO	EVIDENCIA DE CUMPLIMIENTO
92		Pulgicidas	181	<p>"El personal al cual se refiere el artículo anterior, deberá recibir capacitación y entrenamiento y disponer de instalaciones sanitarias, servicios de atención y control médicos, de acuerdo con lo previsto en los capítulos correspondientes de la presente disposición y además cumplir con las obligaciones siguientes:</p> <p>a) Obtener el certificado o constancia de idoneidad en la materia, de acuerdo con la actividad a que se dedique;</p> <p>b) Obtener el "Carné de Aplicador", cuando sea ésta su ocupación;</p> <p>c) Observar el máximo de precauciones de todas y de cada una de las actividades que realice durante la jornada de trabajo, a fin de evitar riesgos para la salud humana o animal o el deterioro del ambiente;</p> <p>d) Utilizar la ropa de trabajo y cumplir las medidas de protección de acuerdo a las instrucciones dadas por la empresa o la autoridad competente y conservar en buenas condiciones de uso los equipos para protección respiratoria, ocular o auditiva o de cualquier otro órgano o función fisiológica;</p> <p>e) Mantener cerrado el overol, los puños por fuera de los guantes y las mangas de los pantalones por fuera de las botas durante y mientras se permanezca en el sitio de trabajo;</p> <p>f) Utilizar, cuando sea necesario comer o beber durante las horas de trabajo las instalaciones destinadas para tal fin, previos cambios de ropa y lavado de manos;</p> <p>g) Darse un baño corporal completo con agua y jabón, al terminar cada jornada;</p> <p>h) Manejar los productos de acuerdo con las instrucciones señaladas en la etiqueta o por el asistente técnico de la empresa;</p>	Programa de capacitación
93				<p>i) Evitar que las sustancias o sus emanaciones entren en contacto directo con las personas o causen contaminación al ambiente, que sobrepasen los límites máximos permisibles, en cualquiera de las actividades de producción, experimentación, almacenamiento, transporte, venta o aplicación de plaguicidas;</p> <p>j) Evitar el ingreso al área de trabajo sin equipo de protección que impida el contacto o la inhalación de los plaguicidas mientras persistan estos riesgos;</p> <p>k) Llevar los desechos de plaguicidas a los lugares de tratamiento antes de ser evacuados;</p> <p>l) Avisar al médico inmediatamente a la menor sospecha de intoxicación y cualquiera que sea la gravedad del accidente de trabajo que se presente durante o después de éste y exigir que el hecho quede registrado en la historia respectiva;</p> <p>ll) Cambiarse de ropa de protección inmediatamente cuando se encuentre impregnada de plaguicida;</p> <p>m) Cambiarse de ropa de trabajo diariamente, empleando cada día ropa limpia, y</p> <p>n) Evitar contaminar las áreas de cambio de ropa y la ropa de calle. La ropa de trabajo contaminada al fin de la jornada deberá ser colocada en sitio especial para efectuar el lavado de ésta, en el mismo lugar de trabajo.</p>	Programa de capacitación



## Identificación de la Norma

**Autoridad** Congreso de la república

**Fecha de publicación** 1993

**Tipo de norma** Ley

**Asunto que regula La norma**

Por medio de la cual se aprueba el Convenio No. 170 y la Recomendación número 177 sobre la Seguridad en la Utilización de los Productos Químicos en el trabajo, adoptados por la 77a. Reunión de la Conferencia General de la O.I.T., Ginebra, 1990

**N° norma** 55 [Conoce más aquí](#)

## Requerimiento Legal

## Evaluación De Cumplimiento

Item	Tema	Sub Tema	ARTICULO	PARAMETRO NORMATIVO	EVIDENCIA DE CUMPLIMIENTO
94		Productos Químicos en el Trabajo	7	<p>"ETIQUETADO Y MARCADO.</p> <p>1. Todos los productos químicos deberán llevar una marca que permita su identificación.</p> <p>2. Los productos químicos peligrosos deberán llevar además una etiqueta fácilmente comprensible para los trabajadores, que facilite información esencial sobre su clasificación, los peligros que entrañan y las precauciones de seguridad que deban observarse.</p> <p>3. 1) Las exigencias para etiquetar o marcar los productos químicos en consonancia con los párrafos 1 y 2 del presente artículo deberán establecerse por la autoridad competente o por un organismo aprobado o reconocido por la autoridad competente, de conformidad con las normas nacionales o internacionales.</p> <p>2) En el caso del transporte, tales exigencias deberán tener en cuenta las Recomendaciones de las Naciones Unidas relativas al transporte de mercancías peligrosas."</p>	Acta de inspección de cumplimiento

			Requerimiento Legal		Evaluación De Cumplimiento
Item	Tema	Sub Tema	ARTICULO	PARAMETRO NORMATIVO	EVIDENCIA DE CUMPLIMIENTO
95			8	<p>""FICHAS DE DATOS DE SEGURIDAD.</p> <p>1. A los empleadores que utilicen productos químicos peligrosos se les deberán proporcionar fichas de datos de seguridad que contengan información esencial detallada sobre su identificación, su pro-veedor, su clasificación, su peligrosidad, las medidas de precaución y los procedimientos de emergencia.</p> <p>2. Los criterios para la elaboración de fichas de datos de seguridad deberán establecerse por la autoridad competente o por un organismo aprobado o reconocido por la autoridad competente, de conformidad con las normas nacionales o internacionales.</p> <p>3. La denominación química o común utilizada para identificar el producto químico en la ficha de datos de seguridad deberá ser la misma que la que aparece en la etiqueta."</p>	Fichas de seguridad
96		Productos Químicos en el Trabajo	10	<p>" IDENTIFICACIÓN.</p> <p>1. Los empleadores deberán asegurarse de que todos los productos químicos utilizados en el trabajo están etiquetados o marcados con arreglo a lo previsto en el artículo 7 y de que las fichas de datos de seguridad han sido proporcionadas según se prevé en el artículo 8 y son puestas a disposición de los trabajadores y de sus representantes.</p> <p>2. Cuando los empleadores reciban productos químicos que no hayan sido etiquetados o marcados con arreglo a lo previsto en el artículo 7 o para los cuales no se hayan proporcionado fichas de datos de seguridad según se prevé en el artículo 8, deberán obtener la información pertinente del proveedor o de otras fuentes de información razonablemente disponibles, y no deberán utilizar los productos químicos antes de disponer de dicha información.</p> <p>3. Los empleadores deberán asegurarse de que sólo sean utilizados aquellos productos clasificados con arreglo a lo previsto en el artículo 26 o identificados o evaluados según el párrafo 3 del artículo 9 y etiquetados o marcados de conformidad con el artículo 7, y de que se tomen todas las debidas precauciones durante su utilización.</p> <p>4. Los empleadores deberán mantener un registro de los productos químicos peligrosos utilizados en el lugar de trabajo, con referencias a las fichas de datos de seguridad apropiadas. El registro deberá ser accesible a todos los trabajadores interesados y sus representantes."</p>	Acta de inspección de cumplimiento



## Identificación de la Norma

**Autoridad** **Ministerio de Relaciones Exteriores**

**Fecha de publicación** **1995**

**Tipo de norma** **Decreto**

**Asunto que regula**  
**La norma**

Promulgase el "Convenio 170 sobre la seguridad en la utilización de los productos químicos en el trabajo", adoptado por la Conferencia General de la Organización Internacional del Trabajo el 25 de junio de 1990.

**N° norma** **1973** [Conoce más aquí](#)

## Requerimiento Legal

## Evaluación De Cumplimiento

Item	Tema	Sub Tema	ARTICULO	PARAMETRO NORMATIVO	EVIDENCIA DE CUMPLIMIENTO
97			TODO	Promulgase el "Convenio 170 sobre la seguridad en la utilización de los productos químicos en el trabajo", adoptado por la Conferencia General de la Organización Internacional del Trabajo el 25 de junio de 1990.	
98		Productos Químicos en el Trabajo	11	Los empleadores deberán velar porque, cuando se transfieran productos químicos a otros recipientes o equipos, se indique el contenido de estos últimos a fin de que los trabajadores se hallen informados de la identidad de estos productos, de los riesgos que entraña su utilización y de todas las precauciones de seguridad que se deben tomar.	Acta de inspección de cumplimiento
99			12	"Los empleadores deberán:  a) asegurarse de que sus trabajadores no se hallen expuestos a productos químicos por encima de los límites de exposición o de otros criterios de exposición para la evaluación y el control del medio ambiente de trabajo, establecidos por la autoridad competente o por un organismo aprobado o reconocido por la autoridad competente, de conformidad con las normas nacionales o internacionales; b) evaluar la exposición de los trabajadores a los productos químicos peligrosos; c) vigilar y registrar la exposición de los trabajadores a productos químicos peligrosos, cuando ello sea necesario, para proteger su seguridad y su salud o cuando esté prescrito por la autoridad competente; d) asegurarse de que los datos relativos a la vigilancia del medio ambiente de trabajo y de la exposición de los trabajadores que utilizan productos químicos peligrosos se conserven por el período prescrito por la autoridad competente y sean accesibles a esos trabajadores y sus representantes.	"Informe de medición ambiental para riesgo químico  Acta de inspección de cumplimiento"

			Requerimiento Legal		Evaluación De Cumplimiento
Item	Tema	Sub Tema	ARTICULO	PARAMETRO NORMATIVO	EVIDENCIA DE CUMPLIMIENTO
100		Productos Químicos en el Trabajo	13	<p>"CONTROL OPERATIVO</p> <p>1. Los empleadores deberán evaluar los riesgos dimanantes de la utilización de productos químicos en el trabajo, y asegurar la protección de los trabajadores contra tales riesgos por los medios apropiados, y especialmente:</p> <p>a) escogiendo los productos químicos que eliminen o reduzcan al mínimo el grado de riesgo;</p> <p>b) eligiendo tecnología que elimine o reduzca el grado de riesgo;</p> <p>c) aplicando medidas adecuadas de control técnico;</p> <p>d) adoptando sistemas y métodos de trabajo que eliminen o reduzcan al mínimo el grado de riesgo;</p> <p>e) adoptando medidas adecuadas de higiene del trabajo;</p> <p>f) cuando las medidas que acaban de enunciarse no sean suficientes, facilitando, sin costo para el trabajador, equipos de protección personal y ropas protectoras, asegurando el adecuado mantenimiento y velando por la utilización de dichos medios de protección.</p> <p>2. Los empleadores deberán:</p> <p>a) limitar la exposición a los productos químicos peligrosos para proteger la seguridad y la salud de los trabajadores;</p> <p>b) proporcionar los primeros auxilios;</p> <p>c) tomar medidas para hacer frente a situaciones de urgencia."</p>	Matriz de identificación de peligros, evaluación y valoración del riesgo y controles específicos
101			14	<p>"ELIMINACIÓN</p> <p>Los productos químicos peligrosos que no se necesiten más y los recipientes que han sido vaciados, pero que pueden contener residuos de productos químicos peligrosos, deberán ser manipulados o eliminados de manera que se eliminen o reduzcan al mínimo los riesgos para la seguridad y la salud, así como para el medio ambiente, de conformidad con la legislación y la práctica nacionales."</p>	Matriz de identificación de peligros, evaluación y valoración del riesgo y controles específicos

			Requerimiento Legal		Evaluación De Cumplimiento
Item	Tema	Sub Tema	ARTICULO	PARAMETRO NORMATIVO	EVIDENCIA DE CUMPLIMIENTO
102		Productos Químicos en el Trabajo	15	<p>"INFORMACIÓN Y FORMACIÓN</p> <p>Los empleadores deberán:</p> <p>a) informar a los trabajadores sobre los peligros que entraña la exposición a los productos químicos que utilizan en el lugar de trabajo;</p> <p>b) instruir a los trabajadores sobre la forma de obtener y usar la información que aparece en las etiquetas y en las fichas de datos de seguridad;</p> <p>c) utilizar las fichas de datos de seguridad, junto con la información específica del lugar de trabajo, como base para la preparación de instrucciones para los trabajadores, que deberán ser escritas si hubiere lugar;</p> <p>d) capacitar a los trabajadores en forma continua sobre los procedimientos y prácticas que deben seguirse con miras a la utilización segura de productos químicos en el trabajo.</p>	Acta de inspección de cumplimiento
			16	<p>COOPERACIÓN: Los empleadores, en el marco de sus responsabilidades, deberán cooperar lo más estrechamente posible con los trabajadores o sus representantes, respecto de la seguridad en la utilización de los productos químicos en el trabajo.</p>	





## Identificación de la Norma

**Autoridad** **Presidente de la República**

**Tipo de norma** **Decreto**

**N° norma** **1946** [Conoce más aquí](#)

**Fecha de publicación** **2018**

**Asunto que regula la norma**

Por el cual se adopta el Sistema Globalmente Armonizado de Clasificación y Etiquetado de Productos Químicos y se dictan otras disposiciones en materia de seguridad química

## Requerimiento Legal

## Evaluación De Cumplimiento

Item	Tema	Sub Tema	ARTICULO	PARAMETRO NORMATIVO	EVIDENCIA DE CUMPLIMIENTO
104			1	"El presente Decreto tiene por objeto adoptar el Sistema Globalmente Armonizado de Clasificación y Etiquetado de Productos Químicos - SGA de la Organización de las Naciones Unidas, sexta edición revisada (2015), con aplicación en el territorio nacional, para la clasificación y la comunicación de peligros de los productos químicos y establecer las disposiciones para tal fin. "	
105		Clasificación y Etiquetado de Productos Químicos	2	"El presente Decreto aplica en todo el territorio nacional a todas las personas naturales y jurídicas, públicas o privadas en todas las actividades económicas en las que se desarrollen la extracción, producción, importación, almacenamiento, transporte, distribución, comercialización y los diferentes usos de productos químicos que tengan al menos una de las características de peligro de acuerdo con los criterios del SGA, ya sean sustancias químicas puras, soluciones diluidas o mezclas de estas. "	
106			7	" los fabricantes e importadores deberán incorporar la información nueva y significativa sobre los peligros de un producto químico, actualizando la etiqueta y la Ficha de Datos de Seguridad correspondientes. Se entiende por información nueva y significativa aquella que modifica la clasificación de peligros del producto químico y requiera un cambio en la etiqueta o en la FDS. En todo caso, los fabricantes e importadores deberán revisar la información de las etiquetas y fichas de datos de seguridad cada cinco (5) años, y actualizarla de encontrarse necesario de acuerdo con dicha revisión.  Parágrafo: las Fichas de Datos de Seguridad deben indicar la fecha de elaboración o actualización. "	Ficha de seguridad



## Identificación de la Norma

**Autoridad** **Ministerio de Trabajo y Seguridad Social**

**Fecha de publicación** **1989**

**Tipo de norma** **Resolución**

**Asunto que regula La norma** Por la cual se reglamenta la organización, funcionamiento y forma de los Programas de Salud Ocupacional que debe desarrollar los patronos o empleadores en el país

**N° norma** **1016** [Conoce más aquí](#)

## Requerimiento Legal

## Evaluación De Cumplimiento

Item	Tema	Sub Tema	ARTICULO	PARAMETRO NORMATIVO	EVIDENCIA DE CUMPLIMIENTO
<b>107</b>		Higiene en el Lugar de Trabajo, Orden y Limpieza	Artículo 11, numeral 2	<p>"El subprograma de Higiene y Seguridad Industrial, tiene como objeto la identificación, reconocimiento, evaluación y control de los factores ambientales que se originen en los lugares de trabajo y que puedan afectar la salud de los trabajadores.</p> <p>Las principales actividades del subprograma de Higiene y Seguridad Industrial son:</p> <p>2. Identificar los agentes de riesgos físicos, químicos, biológicos, psicosociales, ergonómicos, mecánicos, eléctricos, locativos y otros agentes contaminantes, mediante inspecciones periódicas a las áreas, frentes de trabajo y equipos en general."</p>	Bateria de Riesgo Psicosocial



### Identificación de la Norma

**Autoridad** Ministerio de la protección social

**Fecha de publicación** 2006

**Tipo de norma** Resolución

**Asunto que regula** Por la cual se establece el procedimiento para adaptar los reglamentos de trabajo a las disposiciones de la Ley 1010 de 2006.  
**La norma**

**N° norma** 734 más aquí

### Requerimiento Legal

### Evaluación De Cumplimiento

Item	Tema	Sub Tema	ARTICULO	PARAMETRO NORMATIVO	EVIDENCIA DE CUMPLIMIENTO
108		Acoso laboral	1	<p>Los empleadores deberán elaborar y adaptar un capítulo al reglamento de trabajo que contemple los mecanismos para prevenir el acoso laboral, así como el procedimiento interno para solucionarlo.</p> <p>Para efecto de la adaptación del reglamento de trabajo se deberá escuchar a los trabajadores, quienes expresarán sus opiniones, las cuales no son obligatorias ni eliminan el poder de subordinación laboral.</p>	Reglamento interno de trabajo



### Identificación de la Norma

**Autoridad** Congreso de la República

**Fecha de publicación** 2006

**Tipo de norma** Ley

**Asunto que regula La norma** Por medio de la cual se adoptan medidas para prevenir, corregir y sancionar el acoso laboral y otros hostigamientos en el marco de las relaciones de trabajo

**N° norma** 1010 [Conoce más aquí](#)

### Requerimiento Legal

### Evaluación De Cumplimiento

Item	Tema	Sub Tema	ARTICULO	PARAMETRO NORMATIVO	EVIDENCIA DE CUMPLIMIENTO
109		Acoso laboral	1	La presente ley tiene por objeto definir, prevenir, corregir y sancionar las diversas formas de agresión, maltrato, vejámenes, trato desconsiderado y ofensivo y en general todo ultraje a la dignidad humana que se ejercen sobre quienes realizan sus actividades económicas en el contexto de una relación laboral privada o pública.	

**Requerimiento Legal**

**Evaluación De Cumplimiento**

Item	Tema	Sub Tema	ARTICULO	PARAMETRO NORMATIVO	EVIDENCIA DE CUMPLIMIENTO
110		Acoso laboral	7	<p>""Se presumirá que hay acoso laboral si se acredita la ocurrencia repetida y pública de cualquiera de las siguientes conductas:</p> <ul style="list-style-type: none"> <li>a) Los actos de agresión física, independientemente de sus consecuencias;</li> <li>b) Las expresiones injuriosas o ultrajantes sobre la persona, con utilización de palabras soeces o con alusión a la raza, el género, el origen familiar o nacional, la preferencia política o el estatus social;</li> <li>c) Los comentarios hostiles y humillantes de descalificación profesional expresados en presencia de los compañeros de trabajo;</li> <li>d) Las injustificadas amenazas de despido expresadas en presencia de los compañeros de trabajo;</li> <li>e) Las múltiples denuncias disciplinarias de cualquiera de los sujetos activos del acoso, cuya temeridad quede demostrada por el resultado de los respectivos procesos disciplinarios;</li> <li>f) La descalificación humillante y en presencia de los compañeros de trabajo de las propuestas u opiniones de trabajo;</li> <li>g) las burlas sobre la apariencia física o la forma de vestir, formuladas en público;</li> <li>h) La alusión pública a hechos pertenecientes a la intimidad de la persona;</li> <li>i) La imposición de deberes ostensiblemente extraños a las obligaciones laborales, las exigencias abiertamente desproporcionadas sobre el cumplimiento de la labor encomendada y el brusco cambio del lugar de trabajo o de la labor contratada sin ningún fundamento objetivo referente a la necesidad técnica de la empresa;</li> <li>j) La exigencia de laborar e n horarios excesivos respecto a la jornada laboral contratada o legalmente establecida, los cambios sorpresivos del turno laboral y la exigencia permanente de laborar en dominicales y días festivos sin ningún fundamento objetivo en las necesidades de la empresa, o en forma discriminatoria respecto a los demás trabajadores o empleados;</li> <li>k) El trato notoriamente discriminatorio respecto a los demás empleados en cuanto al otorgamiento de derechos y prerrogativas laborales y la imposición de deberes laborales;</li> <li>l) La negativa a suministrar materiales e información absolutamente indispensables para el cumplimiento de la labor;</li> <li>m) La negativa claramente injustificada a otorgar permisos, licencias por enfermedad, licencias ordinarias y vacaciones, cuando se dan las condiciones legales, reglamentarias o convencionales para pedirlos;</li> <li>n) El envío de anónimos, llamadas telefónicas y mensajes virtuales con contenido injurioso, ofensivo o intimidatorio o el sometimiento a una situación de aislamiento social.</li> </ul> <p>En los demás casos no enumerados en este artículo, la autoridad competente valorará, según las circunstancias del caso y la gravedad de las conductas denunciadas, la ocurrencia del acoso laboral descrito en el artículo 2o.</p> <p>Excepcionalmente un sólo acto hostil bastará para acreditar el acoso laboral. La autoridad competente apreciará tal circunstancia, según la gravedad de la conducta denunciada y su capacidad de ofender por sí sola la dignidad humana, la vida e integridad física, la libertad sexual y demás derechos fundamentales.</p> <p>Cuan do las conductas descritas en este artículo tengan ocurrencias en privado, deberán ser demostradas por los medios de prueba reconocidos en la ley procesal civil."</p>	<p>Inducción y reinducción del Sistema de Gestión de Seguridad y Salud en el Trabajo</p>

			Requerimiento Legal		Evaluación De Cumplimiento
Item	Tema	Sub Tema	ARTICULO	PARAMETRO NORMATIVO	EVIDENCIA DE CUMPLIMIENTO
111			Artículo 9, numeral 1	<p>"MEDIDAS PREVENTIVAS Y CORRECTIVAS DEL ACOSO LABORAL.</p> <p>1. Los reglamentos de trabajo de las empresas e instituciones deberán prever mecanismos de prevención de las conductas de acoso laboral y establecer un procedimiento interno, confidencial, conciliatorio y efectivo para superar las que ocurran en el lugar de trabajo. Los comités de empresa de carácter bipartito, donde existan, podrán asumir funciones relacionados con acoso laboral en los reglamentos de trabajo."</p>	Reglamento interno de trabajo
112		Acoso laboral	"Artículo 1 numeral 1 e inciso final"	<p>"A fin de evitar actos de represalia contra quienes han formulado peticiones, quejas y denuncias de acoso laboral o sirvan de testigos en tales procedimientos, establézcanse las siguientes garantías:</p> <p>1. La terminación unilateral del contrato de trabajo o la destitución de la víctima del acoso laboral que haya ejercido los procedimientos preventivos, correctivos y sancionatorios consagrados en la presente Ley, carecerán de todo efecto cuando se profieran dentro de los seis (6) meses siguientes a la petición o queja, siempre y cuando la autoridad administrativa, judicial o de control competente verifique la ocurrencia de los hechos puestos en conocimiento.</p> <p>Las anteriores garantías cobijarán también a quienes hayan servido como testigos en los procedimientos disciplinarios y administrativos de que trata la presente ley."</p>	Procedimiento del Comité de Convivencia Laboral



### Identificación de la Norma

<b>Autoridad</b>	<b>Ministerio de la Protección Social</b>	<b>Fecha de publicación</b>	<b>2008</b>
<b>Tipo de norma</b>	<b>Resolución</b>	<b>Asunto que regula La norma</b>	Por la cual se establecen disposiciones y se definen responsabilidades para la identificación, evaluación, prevención, intervención y monitoreo permanente de la exposición a factores de riesgo psicosocial en el trabajo y para la determinación del origen de las patologías causadas por el estrés ocupacional.
<b>N° norma</b>	<b>2646</b> <a href="#">Conoce más aquí</a>		

### Requerimiento Legal

### Evaluación De Cumplimiento

Item	Tema	Sub Tema	ARTICULO	PARAMETRO NORMATIVO	EVIDENCIA DE CUMPLIMIENTO
113		Factores psicosociales	4	"Sinergia de los factores intralaborales, extralaborales e individuales. Cualquiera de las cargas de trabajo físicas, mentales o psíquicas, están potenciadas y/o sinergizadas por las condiciones extralaborales y los factores individuales. Por lo tanto, siempre deben ser objeto de valoración por parte del experto y ser incluidas como insumo necesario para obtener una estimación de la carga de trabajo. "	Reglamento interno de trabajo
114			4	"Sinergia de los factores intralaborales, extralaborales e individuales. Cualquiera de las cargas de trabajo físicas, mentales o psíquicas, están potenciadas y/o sinergizadas por las condiciones extralaborales y los factores individuales. Por lo tanto, siempre deben ser objeto de valoración por parte del experto y ser incluidas como insumo necesario para obtener una estimación de la carga de trabajo. " " "	Reglamento interno de trabajo

**Requerimiento Legal**

**Evaluación De Cumplimiento**

Item	Tema	Sub Tema	ARTICULO	PARAMETRO NORMATIVO	EVIDENCIA DE CUMPLIMIENTO
115		Factores psicosociales	6	<p>"Factores psicosociales intralaborales que deben evaluar los empleadores. La evaluación de los factores psicosociales del trabajo comprende la identificación tanto de los factores de riesgo como de los factores protectores, con el fin de establecer acciones de promoción de la salud y prevención de la enfermedad en la población trabajadora.</p> <p>Los empleadores deben identificar, como mínimo, los siguientes aspectos enmarcados en las categorías de factores existentes en la empresa:</p> <p>a) Gestión organizacional: Se refiere a los aspectos propios de la administración del recurso humano, que incluyen el estilo de mando, las modalidades de pago y de contratación, la participación, el acceso a actividades de inducción y capacitación, los servicios de bienestar social, los mecanismos de evaluación del desempeño y las estrategias para el manejo de los cambios que afecten a las personas, entre otros.</p> <p>b) Características de la organización del trabajo: Contempla las formas de comunicación, la tecnología, la modalidad de organización del trabajo y las demandas cualitativas y cuantitativas de la labor.</p> <p>c) Características del grupo social de trabajo: Comprende el clima de relaciones, la cohesión y la calidad de las interacciones, así como el trabajo en equipo.</p> <p>d) Condiciones de la tarea: Incluyen las demandas de carga mental (velocidad, complejidad, atención, minuciosidad, variedad y apremio de tiempo); el contenido mismo de la tarea que se define a través del nivel de responsabilidad directo (por bienes, por la seguridad de otros, por información confidencial, por vida y salud de otros, por dirección y por resultados); las demandas emocionales (por atención de clientes); especificación de los sistemas de control y definición de roles.</p> <p>"e) Carga física: Comprende el esfuerzo fisiológico que demanda la ocupación, generalmente en términos de postura corporal, fuerza, movimiento y traslado de cargas e implica el uso de los componentes del sistema osteomuscular, cardiovascular y metabólico, conforme a la definición correspondiente consignada en el artículo 3° de la presente resolución.</p> <p>f) Condiciones del medioambiente de trabajo: Aspectos físicos (temperatura, ruido, iluminación, ventilación, vibración); químicos; biológicos; de diseño del puesto y de saneamiento, como agravantes o coadyuvantes de factores psicosociales.</p> <p>g) Interfase persona-tarea: Evaluar la pertinencia del conocimiento y habilidades que tiene la persona en relación con las demandas de la tarea, los niveles de iniciativa y autonomía que le son permitidos y el reconocimiento, así como la identificación de la persona con la tarea y con la organización.</p> <p>h) Jornada de trabajo: Contar con información detallada por áreas y cargos de la empresa sobre duración de la jornada laboral; existencia o ausencia de pausas durante la jornada, diferentes al tiempo para las comidas; trabajo nocturno; tipo y frecuencia de rotación de los turnos; número y frecuencia de las horas extras mensuales y duración y frecuencia de los descansos semanales."</p>	Bateria de Riesgo Psicosocial





**Requerimiento Legal**

**Evaluación De Cumplimiento**

Item	Tema	Sub Tema	ARTICULO	PARAMETRO NORMATIVO	EVIDENCIA DE CUMPLIMIENTO
117		Factores psicosociales	7	<p>" Factores psicosociales extralaborales que deben evaluar los empleadores. Los empleadores deben contar como mínimo con la siguiente información sobre los factores extralaborales de sus trabajadores:</p> <p>a) Utilización del tiempo libre: Hace referencia a las actividades realizadas por los trabajadores fuera del trabajo, en particular, oficios domésticos, recreación, deporte, educación y otros trabajos.</p> <p>b) Tiempo de desplazamiento y medio de transporte utilizado para ir de la casa al trabajo y viceversa.</p> <p>c) Pertenencia a redes de apoyo social: familia, grupos sociales, comunitarios o de salud.</p> <p>d) Características de la vivienda: estrato, propia o alquilada, acceso a vías y servicios públicos.</p> <p>e) Acceso a servicios de salud.</p> <p>Parágrafo. Esta información puede ser recopilada a través de una encuesta y utilizada para el diseño de planes de intervención en aspectos psicosociales y de bienestar del trabajador."</p>	Bateria de Riesgo Psicosocial
118		Factores psicosociales	8	<p>"Artículo 8°. Factores psicosociales individuales que deben ser identificados y evaluados por el empleador. Los empleadores deben contar, como mínimo, con la siguiente información sobre los factores psicosociales individuales de sus trabajadores:</p> <p>a) Información sociodemográfica actualizada anualmente y discriminada de acuerdo al número de trabajadores. Esta información debe incluir datos sobre: sexo, edad, escolaridad, convivencia en pareja, número de personas a cargo, ocupación, área de trabajo, cargo, tiempo de antigüedad en el cargo.</p> <p>b) Características de personalidad y estilos de afrontamiento mediante instrumentos psicométricos y clínicos aplicados por expertos.</p> <p>c) Condiciones de salud evaluadas con los exámenes médicos ocupacionales del programa de salud ocupacional.</p> <p>Parágrafo. Con base en la información de que trata el presente artículo, se debe realizar un análisis epidemiológico que permita determinar los perfiles de riesgo-protección por área de la empresa."</p>	Bateria de Riesgo Psicosocial

			Requerimiento Legal		Evaluación De Cumplimiento
Item	Tema	Sub Tema	ARTICULO	PARAMETRO NORMATIVO	EVIDENCIA DE CUMPLIMIENTO
119		Factores psicosociales	9	<p>"Para efecto de la evaluación de los factores psicosociales, los empleadores deben incluir información periódica y actualizada sobre los siguientes aspectos:</p> <p>a) Condiciones de salud, tomando en cuenta cada uno de los sistemas corporales: osteomuscular, cardiovascular, respiratorio, gastrointestinal, mental, sistema nervioso central y periférico, dermatológico, endocrino, genitourinario e inmunológico.</p> <p>b) Ocurrencia de accidentes de trabajo y enfermedad profesional.</p> <p>c) Estadísticas de morbilidad y mortalidad por accidente de trabajo, enfermedad profesional y enfermedad común, discriminadas por diagnóstico, días de incapacidad médica, ocupación y género.</p> <p>d) Ausentismo.</p> <p>e) Rotación de personal.</p> <p>f) Rendimiento laboral."</p>	Acta de inspección de cumplimiento
121			11	<p>"a información utilizada para la evaluación de factores psicosociales está sometida a reserva, conforme lo establece la Ley 1090 de 2006, en consecuencia, los expertos evaluadores deben garantizar por escrito el compromiso de usar la información obtenida, única y exclusivamente para los fines inherentes a la salud ocupacional.</p> <p>La evaluación y el correspondiente informe sobre las condiciones de salud deben ir precedidos del consentimiento informado del trabajador."</p>	Bateria de Riesgo Psicosocial

			Requerimiento Legal		Evaluación De Cumplimiento
Item	Tema	Sub Tema	ARTICULO	PARAMETRO NORMATIVO	EVIDENCIA DE CUMPLIMIENTO
122			"Artículo 12 inciso 2"	Los empleadores deben actualizar anualmente esta información, la cual debe ir discriminada por actividad económica, número de trabajadores, ocupación, sexo y edad y deberá mantenerla a disposición tanto del Ministerio de la Protección Social para efecto de la vigilancia y control que le corresponde realizar, como de las administradoras de riesgos profesionales para llevar a cabo la asesoría y asistencia técnica sobre factores psicosociales.	Bateria de Riesgo Psicosocial
123		Factores psicosociales	14	<p>"Son medidas preventivas y correctivas de acoso laboral las siguientes:</p> <p>1. Medidas preventivas:</p> <p>1.1 Formular una política clara dirigida a prevenir el acoso laboral que incluya el compromiso, por parte del empleador y de los trabajadores, de promover un ambiente de convivencia laboral.</p> <p>1.2 Elaborar códigos o manuales de convivencia, en los que se identifiquen los tipos de comportamiento aceptables en la empresa.</p> <p>1.3 Realizar actividades de sensibilización sobre acoso laboral y sus consecuencias, dirigidos al nivel directivo y a los trabajadores, con el fin de que se rechacen estas prácticas y se respalde la dignidad e integridad de las personas en el trabajo.</p> <p>1.4 Realizar actividades de capacitación sobre resolución de conflictos y desarrollo de habilidades sociales para la concertación y la negociación, dirigidas a los niveles directivos, mandos medios y a los trabajadores que forman parte del comité de conciliación o convivencia laboral de la empresa, que les permita mediar en situaciones de acoso laboral.</p> <p>1.5 Realizar seguimiento y vigilancia periódica del acoso laboral utilizando instrumentos que para el efecto hayan sido validados en el país, garantizando la confidencialidad de la información.</p> <p>1.6 Desarrollar actividades dirigidas a fomentar el apoyo social y promover relaciones sociales positivas entre los trabajadores de todos los niveles jerárquicos de la empresa.</p> <p>1.7 Conformar el Comité de Convivencia Laboral y establecer un procedimiento interno confidencial, conciliatorio y efectivo para prevenir las conductas de acoso laboral.</p> <p>1.8 Establecer el procedimiento para formular la queja a través del cual se puedan denunciar los hechos constitutivos de acoso laboral, garantizando la confidencialidad y el respeto por el trabajador.</p> <p>2. Medidas correctivas:</p> <p>2.1 Implementar acciones de intervención y control específicas de factores de riesgo psicosociales identificados como prioritarios, fomentando una cultura de no violencia.</p> <p>2.2 Promover la participación de los trabajadores en la definición de estrategias de intervención frente a los factores de riesgo que están generando violencia en el trabajo.</p> <p>2.3 Facilitar el traslado del trabajador a otra dependencia de la empresa, cuando el médico tratante o el Comité de Convivencia lo recomienden.</p> <p>2.4 Establecer un procedimiento interno confidencial, conciliatorio y efectivo para corregir las conductas de acoso laboral."</p>	<p>"Política prevención acoso laboral</p> <p>Bateria de Riesgo Psicosocial"</p>

Item	Tema	Sub Tema	Requerimiento Legal		Evaluación De Cumplimiento
			ARTICULO	PARAMETRO NORMATIVO	EVIDENCIA DE CUMPLIMIENTO
124		Factores psicosociales	16	<p>"Vigilancia epidemiológica de factores de riesgo psicosocial en el trabajo. Los empleadores deben adelantar programas de vigilancia epidemiológica de factores de riesgo psicosocial, con el apoyo de expertos y la asesoría de la correspondiente administradora de riesgos profesionales, cuando los trabajadores se encuentren expuestos a factores psicosociales nocivos evaluados como de alto riesgo o que están causando efectos negativos en la salud, en el bienestar o en el trabajo.</p> <p>Para tal efecto, las administradoras de riesgos profesionales deben capacitar y prestar asistencia técnica para el diseño y la implementación de los programas de prevención y los sistemas de vigilancia epidemiológica de los factores de riesgo psicosocial prioritarios, por actividad económica o empresa, utilizando criterios de salud ocupacional.</p>	Bateria de Riesgo Psicosocial



**Requerimiento Legal**

**Evaluación De Cumplimiento**

Item	Tema	Sub Tema	ARTICULO	PARAMETRO NORMATIVO	EVIDENCIA DE CUMPLIMIENTO
125		Factores psicosociales	17	<p>"Programa de vigilancia epidemiológica de factores de riesgo psicosocial en el trabajo. Los componentes mínimos que debe contener el programa de vigilancia epidemiológica de factores de riesgo psicosocial en el trabajo, son los siguientes:</p> <ol style="list-style-type: none"> <li>1. Método: Contempla la definición de objetivos, universo y procedimientos para desarrollar la vigilancia epidemiológica.</li> <li>2. Objetivo: Monitoreo e intervención permanente de factores de riesgo psicosocial, para mejorar las condiciones de salud y de trabajo asociadas. Adicionalmente, se deben establecer objetivos específicos que apunten a los logros que se esperan en un período de tiempo determinado, indicando los criterios de evaluación de resultados.</li> <li>3. Procedimiento de vigilancia epidemiológica:                         <ol style="list-style-type: none"> <li>3.1 Evaluación de los factores psicosociales y de sus efectos, mediante el uso de instrumentos que para el efecto hayan sido validados en el país.</li> <li>3.2 Establecimiento de criterios para identificar grupos prioritarios de atención, mediante asociaciones entre factores de riesgo psicosocial y sus efectos.</li> <li>3.3 Establecimiento de medidas de intervención, incluidos los indicadores para evaluar el resultado de las mismas.</li> <li>3.4 Seguimiento de resultados logrados con las medidas de intervención y planeación de nuevas acciones o mecanismos para atender las necesidades prioritarias de los grupos.</li> </ol> </li> <li>4. Sistema de información: En el proceso de recolección de los datos se debe especificar la fuente de donde se obtienen los datos, los instrumentos, la evaluación de la calidad de los datos, la tabulación y el establecimiento de mecanismos para la consolidación, el análisis de los datos y la divulgación de la información a las instancias pertinentes, guardando la debida reserva.</li> <li>5. Evaluación del programa: La evaluación debe permitir conocer el funcionamiento del programa, los efectos reales de las actividades de control de los factores psicosociales y servir para realizar los ajustes que requiera el programa.</li> </ol> <p>La evaluación debe realizarse anualmente, a partir de la confrontación de los objetivos previstos y de los logros obtenidos, identificando los aspectos que facilitaron y los que dificultaron el logro de los resultados. La evaluación comprende la gestión del programa de vigilancia epidemiológica, los servicios y los resultados obtenidos, mediante indicadores y criterios cualitativos.</p> <p>6. Gestión administrativa: El empleador debe asignar los recursos necesarios, tanto físicos como técnicos, financieros y humanos, para la ejecución de las actividades del programa."</p>	Bateria de Riesgo Psicosocial

			Requerimiento Legal		Evaluación De Cumplimiento
Item	Tema	Sub Tema	ARTICULO	PARAMETRO NORMATIVO	EVIDENCIA DE CUMPLIMIENTO
126		Factores psicosociales	18	<p>"Determinación del origen. Para el diagnóstico y calificación del origen de las patologías presuntamente causadas por estrés ocupacional se tendrán en cuenta las patologías incluidas en la Tabla de Enfermedades Profesionales.</p> <p>Para determinar la relación de causalidad entre los factores de riesgos psicosociales y una patología no incluida en la Tabla de Enfermedades Profesionales, se acudirá a lo establecido en el Decreto 1832 de 1994 o la norma que lo adicione, modifique o sustituya.</p> <p>Además de lo anterior, se podrá acudir a lo dispuesto sobre la materia por organismos internacionales tales como La Organización Internacional del Trabajo, la Organización Mundial de la Salud, la Organización Panamericana de la Salud y/o centros de investigación cuyos estudios evidencien y documenten tal relación de causalidad y aparezcan consignados en publicaciones científicas reconocidas en el país o internacionalmente."</p>	Bateria de Riesgo Psicosocial
127			19	<p>Protocolo para la determinación del origen de las patologías derivadas del estrés. Adóptase como de obligatoria referencia, el Protocolo para Determinación del Origen de las Patologías Derivadas del Estrés, el cual será revisado y actualizado por la Dirección General de Riesgos Profesionales del Ministerio de la Protección Social, como mínimo cada cuatro (4) años.</p>	Bateria de Riesgo Psicosocial
128			20	<p>"Información requerida. Para determinar el origen de las patologías presuntamente causadas por estrés ocupacional, los empleadores deben suministrar, como soporte técnico, la información sobre exposición a factores psicosociales intralaborales, los sistemas de vigilancia epidemiológica y el reporte de los efectos en la salud. A su vez, corresponde a las administradoras de riesgos profesionales suministrar la información de la cual disponga, en relación con los factores de riesgo psicosocial.</p> <p>Por su parte, la entidad encargada de la guarda y custodia de la historia clínica ocupacional deberá suministrarla a la entidad calificadoradora, previo consentimiento del trabajador."</p>	Bateria de Riesgo Psicosocial



### Identificación de la Norma

**Autoridad** Congreso de la República

**Fecha de publicación** 2011

**Tipo de norma** Ley

**Asunto que regula La norma** PPor medio de la cual se garantiza la igualdad salarial y de retribución laboral entre mujeres y hombres, se establecen mecanismos para erradicar cualquier forma de discriminación y se dictan otras disposiciones.

**N° norma** 1496 [Conoce más aquí](#)

### Requerimiento Legal

### Evaluación De Cumplimiento

Item	Tema	Sub Tema	ARTICULO	PARAMETRO NORMATIVO	EVIDENCIA DE CUMPLIMIENTO
129		Discriminación	2	Todos los trabajadores y trabajadoras son iguales ante la ley, tienen la misma protección y garantías, en consecuencia, queda abolido cualquier tipo de distinción por razón del carácter intelectual o material de la labor, su forma o retribución, el género o sexo salvo las excepciones establecidas por la ley."	Reglamento interno de trabajo
130			3	"Discriminación directa en materia de retribución laboral por razón del género o sexo: Toda situación de trato diferenciado injustificado, expreso o tácito, relacionado con la retribución económica percibida en desarrollo de una relación laboral, cualquiera sea su denominación por razones de género o sexo.  Discriminación indirecta en materia de retribución laboral por razón del género o sexo: Toda situación de trato diferenciado injustificado, expreso o tácito, en materia de remuneración laboral que se derive de norma, política, criterio o práctica laboral por razones de género o sexo."	Reglamento interno de trabajo

			Requerimiento Legal		Evaluación De Cumplimiento
Item	Tema	Sub Tema	ARTICULO	PARAMETRO NORMATIVO	EVIDENCIA DE CUMPLIMIENTO
131		Discriminación	4	<p>"Factores de valoración salarial. Son criterios orientadores, obligatorios para el empleador en materia salarial o de remuneración los siguientes:</p> <p>a) La naturaleza de la actividad a realizar;                      b) Acceso a los medios de formación profesional;                      c) Condiciones en la admisión en el empleo;                      d) Condiciones de trabajo;                      e) La igualdad de oportunidades y de trato en materia de empleo y ocupación, con objeto de eliminar cualquier discriminación;                      f) Otros complementos salariales.</p> <p>PARÁGRAFO 1o. Para efectos de garantizar lo aquí dispuesto, el Ministerio del Trabajo y la Comisión Permanente de Concertación de Políticas Salariales y Laborales, de que trata la Ley 278 de 1996, desarrollarán por consenso los criterios de aplicación de los factores de valoración.</p> <p>PARÁGRAFO 2o. Dentro del año siguiente a la expedición de la presente norma, expedirá el decreto reglamentario por medio del cual se establecen las reglas de construcción de los factores de valoración salarial aquí señalados.</p> <p>PARÁGRAFO 3o. El incumplimiento a la implementación de los criterios establecidos en el decreto reglamentario por parte del empleador dará lugar a multas de cincuenta (50) hasta quinientos (500) salarios mínimos legales mensuales imputables a la empresa. El Ministerio del Trabajo, por medio de la autoridad que delegue fijará la sanción a imponerse, la cual se hará efectiva a través del Servicio Nacional de Aprendizaje (Sena)."</p>	
132			5	<p>"Con el fin de garantizar igualdad salarial o de remuneración, las empresas, tanto del sector público y privado, tendrán la obligación de llevar un registro de perfil y asignación de cargos por sexo, funciones y remuneración, discriminando clase o tipo y forma contractual.</p>	Contrato Laboral
133			7	<p>" A trabajo de igual valor, salario igual.</p> <p>1. A trabajo igual desempeñado en puesto, jornada y condiciones de eficiencia también iguales, debe corresponder salario igual, comprendiendo en este todos los elementos a que se refiere el artículo 127.</p> <p>2. No pueden establecerse diferencias en el salario por razones de edad, género, sexo nacionalidad, raza, religión, opinión política o actividades sindicales.</p> <p>3. Todo trato diferenciado en materia salarial o de remuneración, se presumirá injustificado hasta tanto el empleador demuestre factores objetivos de diferenciación.</p>	Contrato Laboral





### Identificación de la Norma

**Autoridad** **Ministerio de Trabajo**

**Fecha de publicación** **2012**

**Tipo de norma** **Resolución**

**Asunto que regula La norma** **Por la cual se establece la conformación y funcionamiento del Comité de Convivencia Laboral en entidades públicas y empresas privadas y se dictan otras disposiciones.**

**N° norma** **652 - 1356** [Conoce más aquí](#)

### Requerimiento Legal

### Evaluación De Cumplimiento

Item	Tema	Sub Tema	ARTICULO	PARAMETRO NORMATIVO	EVIDENCIA DE CUMPLIMIENTO
134		Comités	TODO	El objeto de la resolución es definir la conformación, y funcionamiento del Comité de Convivencia Laboral en entidades públicas y empresas privadas, así como establecer la responsabilidad que les asiste a los empleadores públicos y privados y a las Administradoras de Riesgos Profesionales frente al desarrollo de las medidas preventivas y correctivas del acoso laboral, contenidas en el artículo 14 de la Resolución número 2646 de 2008.	
135		Acoso laboral	11	Las entidades públicas o las empresas privadas, a través de la dependencia responsable de gestión humana y los Programas de Salud Ocupacional, deben desarrollar las medidas preventivas y correctivas de acoso laboral, con el fin de promover un excelente ambiente de convivencia laboral, fomentar relaciones sociales positivas entre todos los trabajadores de empresas e instituciones públicas y privadas y respaldar la dignidad e integridad de las personas en el trabajo.	
136		Comités	TODO	Por la cual se establece la conformación y funcionamiento del Comité de Convivencia laboral en entidades públicas y empresas privadas y se dictan otras disposiciones.	



## Identificación de la Norma

**Autoridad** Congreso de la República

**Fecha de publicación** 2013

**Tipo de norma** Ley

**Asunto que regula**

Por medio de la cual se expide la ley de Salud Mental y se dictan otras disposiciones.

**N° norma** 1616 [Conoce más aquí](#)

**La norma**

## Requerimiento Legal

## Evaluación De Cumplimiento

Item	Tema	Sub Tema	ARTICULO	PARAMETRO NORMATIVO	EVIDENCIA DE CUMPLIMIENTO
137		Obligaciones empleador	Artículo 9 Inciso 1	"Las Administradoras de Riesgos Laborales dentro de las actividades de promoción y prevención en salud deberán generar estrategias, programas, acciones o servicios de promoción de la salud mental y prevención del trastorno mental, y deberán garantizar que sus empresas afiliadas incluyan dentro de su sistema de gestión de seguridad y salud en el trabajo, el monitoreo permanente de la exposición a factores de riesgo psicosocial en el trabajo para proteger, mejorar y recuperar la salud mental de los trabajadores.	Acta de visita ARL

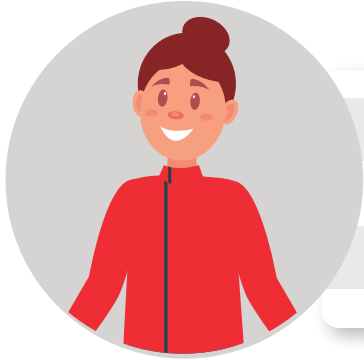

## Identificación de la Norma

<b>Autoridad</b>	<b>Ministerio de Trabajo y Seguridad Social</b>	<b>Fecha de publicación</b>	<b>1979</b>
<b>Tipo de norma</b>	<b>Resolución</b>	<b>Asunto que regula La norma</b>	Por la cual se establecen algunas disposiciones sobre vivienda, higiene y seguridad en los establecimientos de trabajo
<b>N° norma</b>	<b>2400</b>	Conoce más aquí	

## Requerimiento Legal

## Evaluación De Cumplimiento

Item	Tema	Sub Tema	ARTICULO	PARAMETRO NORMATIVO	EVIDENCIA DE CUMPLIMIENTO
138		Manipulación de Cargas	388	<p>"En los establecimientos de trabajo, en donde los trabajadores tengan que manejar (levantar) y transportar materiales (carga), se instruirá al personal sobre métodos seguros para el manejo de materiales, y se tendrán en cuenta las condiciones físicas del trabajador, el peso y el volumen de las cargas, y el trayecto a recorrer, para evitar los grandes esfuerzos en estas operaciones</p> <p>PARÁGRAFO Los patronos elaborarán un plan general de procedimientos y métodos de trabajo; seleccionarán a los trabajadores físicamente capacitados para el manejo de cargas; instruirán a los trabajadores sobre métodos correctos para el levantamiento de cargas a mano y sobre el uso del equipo mecánico y vigilarán continuamente a los trabajadores para que manejen la carga de acuerdo con las instrucciones, cuando lo hagan a mano, y usen en forma adecuada las ayudas mecánicas disponibles"</p>	Procedimiento de Gestión Riesgo Biomecánico
139			389	<p>"Todo trabajador que maneje cargas pesadas por sí solo deberá realizar su operación de acuerdo a los siguientes procedimientos:</p> <p>a) Se situará frente al objeto con los pies suficientemente separados para afirmarse bien, sin exagerar la tensión de los músculos abdominales Adoptará una posición cómoda que permita levantar la carga tan verticalmente como sea posible</p> <p>b) Se agachara para alcanzar el objeto doblando las rodillas pero conservando el torso erecto</p> <p>c) Levantará el objeto gradualmente, realizando la mayor parte del esfuerzo con los músculos de las piernas y de los hombros</p> <p>PARÁGRAFO El trabajo pesado se hará con ayudas o dispositivos mecánicos si es posible, o con la ayuda de otros trabajadores designados por el Supervisor o Capataz.</p> <p>Cuando el levantamiento de cargas se realice en cuadrilla, el esfuerzo de todos deberá coordinarse y un trabajador, uno solo, deberá dar las órdenes de mando"</p>	Procedimiento de Gestión Riesgo Biomecánico

			Requerimiento Legal		Evaluación De Cumplimiento
Item	Tema	Sub Tema	ARTICULO	PARAMETRO NORMATIVO	EVIDENCIA DE CUMPLIMIENTO
140		Manipulación de Cargas	390	El despachador o remitente de cualquier bulto u objeto con peso bruto de 50 kilogramos o más deberá, antes de despacharlo, marcar en su parte exterior su peso en kilogramos En ningún caso un trabajador podrá cargar en hombros bultos u objetos con peso superior a los 50 kilogramos, ni una trabajadora pesos que excedan de los 20 kilogramos	Procedimiento de Gestión Riesgo Biomecánico
141			392	"La carga máxima que un trabajador, de acuerdo a su aptitud física, sus conocimientos y experiencia podrá levantar será de 25 kilogramos de carga compacta; para las mujeres, teniendo en cuenta los anteriores factores será de , kilogramos de carga compacta.  PARÁGRAFO Se concederá a los trabajadores dedicados constantemente al levantamiento y transporte de cargas, intervalos de pausa, o períodos libres de esfuerzo físico extraordinario"	Procedimiento de Gestión Riesgo Biomecánico
142			393	No se permitirá el levantamiento de objetos pesados a las personas enfermas del corazón, a las que padecen hipertensión arterial, las que han sufrido de alguna lesión pulmonar, a las mujeres en estado de embarazo, a las personas que han sufrido de lesiones en las articulaciones o que padecen de artritis, etc	Procedimiento de Gestión Riesgo Biomecánico
143			394	Las cajas o sacos se manejarán tomándolas por las esquinas opuestas, estando el trabajador en posición e recta para llevar el saco a su cadera y vientre; balanceándose para ponerlo en el hombro y después colocar la mano en la cadera para guardar el equilibrio Para depositar las cargas se invertirá siempre que sea posible el método enunciado para el levantamiento de las mismas	Procedimiento de Gestión Riesgo Biomecánico



**Requerimiento Legal** **Evaluación De Cumplimiento**

Item	Tema	Sub Tema	ARTICULO	PARAMETRO NORMATIVO	EVIDENCIA DE CUMPLIMIENTO
144		Manipulación de Cargas	395	En la manipulación de tambores, cilindros, barriles, etc, los trabajadores usarán guantes o mitones de cuero Para rodar los tambores, etc, los trabajadores deberán agarrarlos por las muescas, para evitar lesiones en las manos Para voltear los tambores, cilindros, etc el trabajador se parará con un pié colocado contra el borde inferior de éstos y el otro separado; luego se agarrará por el borde superior en su parte más lejana al cuerpo, y halando hacia el mismo, se dará con la otra mano el movimiento necesario para voltearlo Para bajar o subir tambores o cilindros a diferentes niveles se usarán largueros, deslizándolos sobre ellos, nunca rodándolos	Procedimiento de Gestión Riesgo Biomecánico
145			396	"Los arrumes o apilamientos de cajas de cartón, etc, conteniendo materiales, se estabilizarán por medio de esquineros de madera de una longitud según la altura de los arrumes, en las cuatro esquinas que forman la pila, entrelazando con cadenas o manilas los esquineros en su parte inferior y parte media, con determinada tensión; los esquineros deberán tener zapatas en la base formando un conjunto rígido para su apoyo, evitando así los desplazamientos e inclinaciones del material arrumado.  PARÁGRAFO No se deberán almacenar (apilar) materiales y cargas en sitios demarcados para extinguidores, hidrantes, salidas de emergencia, etc"	Procedimiento de Gestión Riesgo Biomecánico
146			397	Para el apilamiento de materiales, carga, etc, se dispondrá de espacios o locales apropiados seleccionando los materiales que se van a almacenar, según su naturaleza y características físicas, químicas, etc; se harán las pilas altas, si es posible se elevarán hasta el techo y se tomarán las medidas para que los materiales no sufran daño, respecto a la humedad, temperatura, etc y no provoquen riesgo de accidente	Procedimiento de Gestión Riesgo Biomecánico

			Requerimiento Legal		Evaluación De Cumplimiento
Item	Tema	Sub Tema	ARTICULO	PARAMETRO NORMATIVO	EVIDENCIA DE CUMPLIMIENTO
147		Fuerzas	688	<p>"Quedará prohibido en general a los varones menores de 18 años y a las mujeres cualesquiera que sea su edad, el trabajo de transportar, empujar o arrastrar cargas que representen un esfuerzo superior para mover en rasante a nivel los pesos, incluyendo el peso del vehículo, que se citan a continuación y en las condiciones que se expresan:</p> <p>Transporte a brazo : Varones hasta de 16 años (15 Kilogramos) / Mujeres hasta de 18 años (8 kilogramos) / Varones de 16 a 18 años (20 kilogramos) / Mujeres de 18 y más años (15 kilogramos).</p> <p>Vagonetas : Varones hasta de 16 años (300 Kilogramos) / Mujeres hasta de 18 años (200 kilogramos) / Varones de 16 a 18 años (500 kilogramos) / Mujeres de 18 y más años (400 kilogramos).</p> <p>Carretillas : Varones hasta de 16 años (40 Kilogramos) / Mujeres Trabajo Prohibido. / Varones de 16 a 18 años (20 kilogramos)."</p>	Procedimiento de Gestión Riesgo Biomecánico
148			700	<p>Las mujeres embarazadas no podrán realizar trabajos que demanden levantar pesos, o para los cuales deba estar parada o en continuo movimiento; en trabajos que demanden gran equilibrio del cuerpo, tales como trabajar en escaleras o el manejo de máquinas pesadas o que tengan puntos de operación peligrosa.</p>	Procedimiento de Gestión Riesgo Biomecánico



**Identificación de la Norma**

<b>Autoridad</b>	<b>Ministerio de Trabajo</b>	<b>Fecha de publicación</b>	<b>2007</b>
<b>Tipo de norma</b>	Recomendaciones Guías de Atención Integral de Seguridad y Salud en el Trabajo	<b>Asunto que regula La norma</b>	Recomendaciones basadas en la evidencia para el manejo integral (promoción, prevención, detección precoz, tratamiento y rehabilitación) del síndrome del túnel carpiano (STC), la enfermedad de De Quervain y las epicondilitis lateral y medial relacionados con movimientos repetitivos y otros factores de riesgo en el lugar de trabajo.
<b>N° norma</b>	Desórdenes Musculoesqueléticos (DME) de Miembros Superiores <a href="#">Conoce más aquí</a>		

**Requerimiento Legal**

**Evaluación De Cumplimiento**

Item	Tema	Sub Tema	ARTICULO	PARAMETRO NORMATIVO	EVIDENCIA DE CUMPLIMIENTO
149		Prevención de enfermedades	1.2.2.	"Recomendaciones para prevención del síndrome de túnel del carpo, la epicondilitis o la enfermedad de De Quervain de origen ocupacional: * Se recomienda realizar un programa de ejercicio que mejore el entrenamiento de fuerza, flexibilidad y coordinación. * Se sugiere la implementación de medidas integrales para la mitigación de la vibración mano-brazo en el trabajador expuesto a este factor riesgo. * Se sugiere realizar programas multicomponente, los cuales incluyen una combinación de intervenciones en ergonomía preventiva, dirigidas a la exposición mecánica tales como diseño y rediseño del puesto de trabajo y adecuación de equipos, intervenciones comportamentales como entrenamiento y educación en ergonomía, y pausas de descanso, dado que reducen la presentación de síntomas de desórdenes musculo esq. "	"Programa de Gestión Programa de Vigilancia Epidemiológica "
150			1.2.3.	"Recomendaciones para la vigilancia del síndrome de túnel del carpo, la epicondilitis o la enfermedad de De Quervain de origen ocupacional * Se sugiere un sistema de inteligencia epidemiológica que incluya la vigilancia en salud de los trabajadores y la vigilancia del ambiente de trabajo. * Se sugiere para realizar la vigilancia del ambiente de trabajo hacer observación directa y diligenciamiento de un cuestionario de evaluación de factores de riesgo. * Se sugiere la implementación del sistema de inteligencia epidemiológica de desórdenes musculo esqueléticos de miembro superior epicondilitis, enfermedad de quervain, síndrome de túnel del carpo). "	"Programa de Gestión Programa de Vigilancia Epidemiológica "



**Identificación de la Norma**

**Autoridad** **Ministerio de Trabajo**

**Fecha de publicación** **2007**

**Tipo de norma** **Recomendaciones Guías de Atención Integral de Seguridad y Salud en el Trabajo**

**Asunto que regula La norma** "Recomendaciones basadas en la evidencia para el manejo integral (promoción, prevención, detección precoz, tratamiento y rehabilitación) del hombro doloroso"

**N° norma** **Hombro doloroso** [Conoce más aquí](#)

**Requerimiento Legal**

**Evaluación De Cumplimiento**

Item	Tema	Sub Tema	ARTICULO	PARAMETRO NORMATIVO	EVIDENCIA DE CUMPLIMIENTO
<b>151</b>		<b>Prevención de enfermedades</b>	<b>1.2.2</b>	<p>"Recomendación para prevención de bursitis de hombro, tendinitis del maguito rotador o tendinitis bicipital de origen ocupacional:                      * Se sugiere realizar entrenamiento específico, el cual consiste en realizar ejercicios para los músculos de cuello y hombro, bajo el siguiente esquema: mínimo 3 sesiones por semana cada una de aproximadamente 20 minutos.                      *Se sugiere realizar programas de prevención que incluyan componentes de educación, diseño y rediseño de la estación de trabajo y organización del trabajo (modificación de las tareas o de los procesos).                      * Se sugiere un adecuado diseño de puesto de trabajo, utilizando mecanismos para graduar los planos de trabajo y zonas de alcance, de acuerdo a las características antropométricas de la población colombiana y la caracterización de las tareas."</p>	<p>"Programa de Gestión                      Programa de Vigilancia Epidemiológica "</p>



## Requerimiento Legal

## Evaluación De Cumplimiento

Item	Tema	Sub Tema	ARTICULO	PARAMETRO NORMATIVO	EVIDENCIA DE CUMPLIMIENTO
152		Prevención de enfermedades	1.2.3	<p>"Recomendación para la vigilancia de bursitis de hombro, tendinitis del maguito rotador o tendinitis bicipital de origen ocupacional</p> <p>* Se sugiere un sistema de inteligencia epidemiológica que incluya la vigilancia y control de las condiciones de salud de los trabajadores y las condiciones del ambiente y organización del trabajo.</p> <p>* Se sugiere realizar vigilancia del ambiente de trabajo a través de la observación directa periódica del sitio de trabajo y de las actividades realizadas en la jornada laboral.</p> <p>* Se recomienda aplicar un cuestionario de evaluación de factores de riesgo al trabajador de manera periódica (al menos anual) en el sitio de trabajo. (versión modificada de la lista de chequeo propuesta por Kwyslerling et al)</p> <p>* Se sugiere implementación del sistema de inteligencia epidemiológica para hombro doloroso"</p>	<p>"Programa de Gestión</p> <p>Programa de Vigilancia Epidemiológica "</p>
153		Prevención de enfermedades	1.2.5	<p>"Recomendación sobre la intervención ocupacional de bursitis de hombro, tendinitis del maguito rotador o tendinitis bicipital de origen ocupacional</p> <p>* Se sugiere realizar intervenciones ergonómicas acordes a la identificación de riesgos y los hallazgos del sistema de inteligencia epidemiológico, de manera conjunta con un programa de acondicionamiento físico dirigido a trabajadores con hombro doloroso, para lograr la reducción del dolor.</p> <p>* Se sugiere realizar actividades de consejería en trabajadores con hombro doloroso, para reducir la limitación y restricción para la ejecución de actividades a corto plazo y consejería en ejercicio para reducir la discapacidad a largo plazo.</p> <p>* Se sugiere promover que el trabajador con diagnóstico de hombro doloroso, realice actividad física adecuadamente prescrita, para alcanzar la recuperación integral muscular. "</p>	<p>"Programa de Gestión</p> <p>Programa de Vigilancia Epidemiológica "</p>



## Identificación de la Norma

**Autoridad** **Ministerio de Trabajo**

**Fecha de publicación** **2007**

**Tipo de norma** **Recomendaciones Guías de Atención Integral de Seguridad y Salud en el Trabajo**

**Asunto que regula La norma** Emitir recomendaciones basadas en la evidencia para el manejo integral (promoción, prevención, detección precoz, tratamiento y rehabilitación) para dolor lumbar inespecífico y enfermedad discal

**N° norma** **Dolor Lumbar Inespecífico o Enfermedad Discal de Origen Ocupacional** [Conoce más aquí](#)

## Requerimiento Legal

## Evaluación De Cumplimiento

Item	Tema	Sub Tema	ARTICULO	PARAMETRO NORMATIVO	EVIDENCIA DE CUMPLIMIENTO
<b>154</b>		Prevención de enfermedades	1.1.1	<p>"Recomendación para la vigilancia de dolor lumbar inespecífico o enfermedad discal de origen ocupacional</p> <ul style="list-style-type: none"> <li>* Se sugiere realizar seguimiento anual de los individuos expuestos a condiciones laborales de riesgo para presentar enfermedad dorsolumbar</li> <li>* Se sugiere realizar una evaluación médica de ingreso a la actividad laboral para identificar factores de riesgo individuales y laborales relacionados con enfermedad dorsolumbar</li> <li>* Se sugiere que en el examen médico periódico se incluya análisis de factores de riesgo individuales, evaluación de síntomas osteomusculares y neurológicos, antecedente de dolor lumbar, antecedentes familiares, hábitos de vida, actividad física</li> <li>* Se sugiere que en el examen físico ocupacional se incluya la valoración de la postura, marcha, evaluación osteomuscular y neurológica con énfasis en la alineación de toda la columna vertebral, la fuerza muscular de los paraespinales y de los músculos de las extremidades inferiores. Se recomiendan pruebas específicas cuando se sospecha irritación radicular (Signo de Lasègue, Signo de abducción de miembro inferior).</li> <li>* Se recomienda la utilización del cuestionario de tamización para la identificación de trabajadores con condiciones de riesgo o con enfermedad dorsolumbar (Acute Low Back Pain Screening Questionnaire (ALBPSQ), Vermont Disability Prediction Questionnaire (VDPQ), Örebro Musculoskeletal Pain Questionnaire (ÖMPSQ), Screening Questionnaire for Predicting Outcome in Acute and Subacute Back Pain, HFK-R 10, Fear-Avoidance Beliefs Questionnaire (FABQ), LBP Patient Perception Scale (PPS), INTERMED Questionnaire, Chronic Pain Coping Inventory (CPCI), Metodo McKenzie)</li> <li>* Se recomienda el uso de la ecuación para predecir el riesgo de presentar dolor lumbar en trabajadores con labores de carga propuesta por NIOSH</li> </ul>	<p>"Programa de Gestión</p> <p>Programa de Vigilancia Epidemiológica "</p>



POSITIVA  
COMPANIA DE SEGUROS



POSITIVA EDUCA  
Pensando en ti

# CONDICIONES DE SEGURIDAD



## Identificación de la Norma

Autoridad	Congreso de la república	Fecha de publicación	1989
Tipo de norma	Ley	Asunto que regula	Por la cual se dictan medidas sanitarias
N° norma	9 <a href="#">Conoce más aquí</a>	La norma	

## Requerimiento Legal

## Evaluación De Cumplimiento

Item	Tema	Sub Tema	ARTICULO	PARAMETRO NORMATIVO	EVIDENCIA DE CUMPLIMIENTO
155		Locativo	90	Las edificaciones permanentes o temporales que se utilicen como lugares de trabajo, cumplirán con las disposiciones sobre localización y construcción establecidas en esta Ley, sus reglamentaciones y con las normas de zonificación urbana que establezcan las autoridades competentes.	Acta de Inspección de Cumplimiento
156			93	Las áreas de circulación deberán estar claramente demarcadas, tener la amplitud suficiente para el tránsito seguro de las personas y estar provistas de la señalización adecuada y demás medidas necesarias para evitar accidentes.	Acta de Inspección de Cumplimiento
157			94	Todas las aberturas de paredes y pisos, fosos, escaleras, montacargas, plataformas, terrazas y demás zonas elevadas donde pueda existir riesgo de caídas, deberán tener la señalización, protección y demás características necesarias para prevenir accidentes.	Acta de Inspección de Cumplimiento
158			95	En las edificaciones de varios niveles existirán escaleras fijas o rampas con las especificaciones técnicas adecuadas y las normas de seguridad que señale la reglamentación de la presente Ley.	Acta de Inspección de Cumplimiento

			Requerimiento Legal	Evaluación De Cumplimiento	
Item	Tema	Sub Tema	ARTICULO	PARAMETRO NORMATIVO	EVIDENCIA DE CUMPLIMIENTO
159		Locativo	97	Todos los locales de trabajo tendrán puertas de salida en número suficiente y de características apropiadas para facilitar la evacuación del personal en caso de emergencia o desastre, las cuales no podrán mantenerse obstruidas o con seguro durante las jornadas de trabajo. Las vías de acceso a las salidas de emergencia estarán claramente señalizadas.	Acta de inspección de cumplimiento"
160			98	En todo lugar de trabajo en que se empleen procedimientos, equipos, máquinas, materiales o sustancias que den origen a condiciones ambientales que puedan afectar la salud y seguridad de los trabajadores o su capacidad normal de trabajo, deberán adoptarse las medidas de higiene y seguridad necesarias para controlar en forma efectiva los agentes nocivos, y aplicarse los procedimientos de prevención y control correspondientes.	Acta de inspección de cumplimiento"
161			99	En los lugares de trabajo donde no sea posible mantener los agentes nocivos dentro de los valores límites a que hace referencia el artículo 110, una vez aplicadas las medidas apropiadas de medicina, higiene y seguridad, se deberán adoptar métodos complementarios de protección personal, limitación de trabajo humano y los demás que determine el Ministerio de Salud.	Acta de inspección de cumplimiento"
162		Mecánico (Claderas y Recipientes a Presión)	113	Las calderas, cilindros para gases comprimidos y otros recipientes sometidos a presión, sus accesorios y aditamentos deberán ser diseñados, construidos y operados de acuerdo con las normas y regulaciones técnicas y de seguridad que establezcan las autoridades competentes.	Acta de inspección de cumplimiento"
163			114	En todo lugar de trabajo deberá disponerse de personal adiestrado, métodos, equipos y materiales adecuados y suficientes para la prevención y extinción de incendios.	"Programa de Capacitación Programa de mantenimiento preventivo, correctivo y predictivo"
164			116	Los equipos y dispositivos para extinción de incendios deberán ser diseñados, construidos y mantenidos para que puedan ser usados de inmediato con la máxima eficiencia. Fabricantes, distribuidores y agencias de mantenimiento de tales equipos estarán sujetos a la vigilancia del Ministerio de Salud o de la autoridad a quien éste delegue y deberán garantizar la eficacia de los equipos.	Acta de inspección de cumplimiento"

			Requerimiento Legal		Evaluación De Cumplimiento
Item	Tema	Sub Tema	ARTICULO	PARAMETRO NORMATIVO	EVIDENCIA DE CUMPLIMIENTO
165		Eléctrico	117	Todos los equipos, herramientas, instalaciones y redes eléctricas deberán ser diseñados, contruidos, instalados, mantenidos, accionados y señalizados de manera que se prevengan los riesgos de incendio y se evite el contacto con los elementos sometidos a tensión.	Acta de inspección de cumplimiento"
166			118	Los trabajadores que por la naturaleza de sus labores puedan estar expuestos a riesgos eléctricos, serán dotados de materiales de trabajo y equipos de protección personal adecuados para prevenir tales riesgos.	Acta de inspección de cumplimiento"
167		Mecánico	119	Los hornos y equipos de combustión deberán ser diseñados, contruidos, instalados, mantenidos y accionados de manera que se controlen los accidentes y los posibles riesgos para la salud.	Acta de inspección de cumplimiento"
168			120	Los vehículos, equipos de izar, bandas transportadoras y demás elementos para manejo y transporte de materiales, se deberán mantener y operar en forma segura.	Acta de inspección de cumplimiento"
169			121	El almacenamiento de materiales u objetos de cualquier naturaleza, deberá hacerse sin que se creen riesgos para la salud o el bienestar de los trabajadores o de la comunidad.	Acta de inspección de cumplimiento"

			Requerimiento Legal	Evaluación De Cumplimiento	
Item	Tema	Sub Tema	ARTICULO	PARAMETRO NORMATIVO	EVIDENCIA DE CUMPLIMIENTO
170		Locativo	171	El número de personas por dormitorio estará acorde con las condiciones y capacidad del mismo.	Acta de inspección de cumplimiento"
171			172	En las cocinas todas las instalaciones deberán cumplir con las normas de seguridad exigidas por el Ministerio de Salud o la entidad delegada.	Acta de inspección de cumplimiento"
172			173	El área y la dotación de la cocina deberán garantizar el cumplimiento de los requisitos sanitarios mínimos y estarán de acuerdo con los servicios que preste la edificación.	Acta de inspección de cumplimiento"
173			174	Se prohíbe el almacenamiento de sustancias peligrosas en cocinas o espacios donde se almacenen, manipulen o sirvan alimentos.	Acta de inspección de cumplimiento"
174		Locativo (Fonteneria)	175	Las instalaciones interiores de las edificaciones se deberán diseñar y construir de modo que preserve la calidad del agua y garantice su suministro sin ruido, en cantidad y presión suficientes en los puntos de consumo.	Acta de inspección de cumplimiento"
175			176	La dotación de agua para las edificaciones deberá calcularse con base en las necesidades a satisfacer y en los servicios a prestar y deberá garantizar el cumplimiento de requisitos sanitarios mínimos.	Acta de inspección de cumplimiento"

			Requerimiento Legal		Evaluación De Cumplimiento
Item	Tema	Sub Tema	ARTICULO	PARAMETRO NORMATIVO	EVIDENCIA DE CUMPLIMIENTO
176		Locativo (Fonteneria)	177	Los sistemas de desagüe se deberán diseñar y construir de manera que permitan un rápido escurrimiento de los requisitos líquidos, eviten obstrucciones, impidan el paso de gases y animales, de la red pública al interior de las edificaciones, no permitan el vaciamiento, escape de líquido o la formación de depósitos en el interior de las tuberías, y, finalmente, eviten la polución del agua. Ningún desagüe tendrá conexión o interconexión con tanques y sistemas de agua potable.	Acta de inspección de cumplimiento"
177			178	Toda edificación ubicada dentro de un área servida por un sistema de suministro público de agua, estará obligatoriamente conectada a éste, en el plazo y las condiciones que señale la entidad encargada del control.	Acta de inspección de cumplimiento"
178			179	Ningún aparato sanitario podrá producir en su funcionamiento polución por contraflujo.	Acta de inspección de cumplimiento"
179			180	Las tuberías utilizadas para las instalaciones interiores de las edificaciones cumplirán con los requisitos de calidad e identificación establecidos por la entidad encargada de control.	Acta de inspección de cumplimiento"
180			181	La entidad administradora de los servicios de agua y/o desagües para las edificaciones construirá las conexiones domiciliarias correspondientes.	Acta de inspección de cumplimiento"
181			182	La conservación de la instalación sanitaria interna, a partir del registro o dispositivo de regulación, corresponde al usuario de la misma. Será obligatorio el uso de este registro o dispositivo de regulación.	Acta de inspección de cumplimiento"



			Requerimiento Legal	Evaluación De Cumplimiento	
Item	Tema	Sub Tema	ARTICULO	PARAMETRO NORMATIVO	EVIDENCIA DE CUMPLIMIENTO
182		Locativo (Fonteneria)	183	Cada uno de los pisos que conforman una edificación estará dotado de un equipo de interrupción del sistema de abastecimiento y distribución de agua. Además, la entidad encargada del control podrá establecer la obligación de instalar equipos adicionales en aquellos espacios de un mismo piso que lo requieran.	Acta de inspección de cumplimiento"
183			184	Se prohíbe hacer conexión entre un sistema privado y un sistema público de suministro de agua potable salvo que se obtenga aprobación previa de la entidad encargada del control.	Acta de inspección de cumplimiento"
184			185	Todo aparato sanitario debe estar dotado de trampa con sello hidráulico y se recubrirá con material impermeable, liso y de fácil lavado.	Acta de inspección de cumplimiento"
185			196	Los inodoros deberán funcionar de tal manera que asegure su permanente limpieza en cada descarga. Los artefactos sanitarios cumplirán con los requisitos que fije la entidad encargada del control.	Acta de inspección de cumplimiento"
186			187	Los lavaderos y lavaplatos deberán estar provistos de dispositivos adecuados que impidan el paso de sólidos a los sistemas de desagües.	Acta de inspección de cumplimiento"
187			188	En toda edificación, el número y tipo de los aparatos sanitarios estarán de acuerdo con el número y requerimientos de las personas servidas de acuerdo con lo establecido en la presente Ley y su reglamentación.t	Acta de inspección de cumplimiento"

			Requerimiento Legal		Evaluación De Cumplimiento
Item	Tema	Sub Tema	ARTICULO	PARAMETRO NORMATIVO	EVIDENCIA DE CUMPLIMIENTO
188			189	Se prohíbe conectar unidades moledoras de desperdicios a los sistemas de fontanería, sin previa aprobación de la entidad encargada de control.	Acta de inspección de cumplimiento"
189		Locativo (Fonteneria)	190	Cuando los residuos contengan sólidos o líquidos que puedan afectar el funcionamiento de los colectores de las edificaciones o de los colectores públicos se instalarán separadores en sitios que permitan su limpieza.	Acta de inspección de cumplimiento"
190			192	Todo conjunto para la evacuación de residuos deberá estar provisto de un sistema de ventilación adecuado para evitar el sifonaje.	Acta de inspección de cumplimiento"
191			193	El uso de los espacios determinará el área a cubrir, la clase y calidad de los materiales a usar en cada piso según los criterios que al efecto determine la autoridad competente.	Acta de inspección de cumplimiento"
192		Locativo (Pisos, muro y techos)	194	Los pisos se proveerán de sistemas que faciliten el drenaje de los líquidos que se puedan acumular en ellos, cuando así lo requieran.	Acta de inspección de cumplimiento"
193			195	El uso de cada espacio determinará el área que se debe cubrir en los muros y techos, según los criterios que al efecto determine la autoridad competente.	Acta de inspección de cumplimiento"

			Requerimiento Legal		Evaluación De Cumplimiento
Item	Tema	Sub Tema	ARTICULO	PARAMETRO NORMATIVO	EVIDENCIA DE CUMPLIMIENTO
194			207	"Toda edificación deberá mantenerse en buen estado de presentación y limpieza, para evitar problemas higiénicosanitarios	Plan de Saneamiento Básico - limpieza y desinfección
195		Locativo (Limpieza Edificaciones)	208	La utilización de toda edificación desocupada, requiere previo acondicionamiento sanitario para su uso en los términos de esta Ley y sus reglamentaciones	Acta de inspección de cumplimiento"
196			209	"En todas las edificaciones se prohíbe realizar actividades que afecten o puedan afectar el bienestar o la salud de los vecinos o de la comunidad a la cual se pertenece	Acta de inspección de cumplimiento"
197			210	Las áreas de las edificaciones para establecimientos de diversión pública se deberán construir y mantener en forma que permitan su fácil y rápida evacuación	Acta de inspección de cumplimiento"
198		Locativo (Zonas para diversión pública y Piscinas)	220	Previo a la utilización de piscinas o similares toda persona deberá someterse a un baño general del cuerpo	Acta de inspección de cumplimiento"
199			222	El agua que se emplea en las piscinas deberá cumplir con las características físicoquímicas y bacteriológicas que establezca el Ministerio de Salud o la entidad encargada del control	Acta de inspección de cumplimiento"



			Requerimiento Legal		Evaluación De Cumplimiento
Item	Tema	Sub Tema	ARTICULO	PARAMETRO NORMATIVO	EVIDENCIA DE CUMPLIMIENTO
200		Locativo (Zonas para diversión pública y Piscinas)	223	Las edificaciones de todo establecimiento de diversión pública tendrá el número suficiente de puertas o salidas de emergencia de acuerdo con su capacidad, las cuales permitirán su fácil y rápida evacuación y estarán debidamente señalizadas	Plan de Saneamiento Básico - limpieza y desinfección
201			224	Toda piscina tendrá colocadas en ambos lados, en forma visible, marcas que indiquen la profundidad mínima, la profundidad máxima y el lugar de cambio dependiente	Acta de inspección de cumplimiento"
202			225	Las plataformas de salto de las piscinas estarán provistas de escaleras protegidas de barandas Las superficies de las escaleras y trampolines no deben ofrecer peligro de resbalamiento para los usuarios	Acta de inspección de cumplimiento"
203			226	Toda piscina estará provista de escaleras que permitan el acceso y la salida de los usuarios	Acta de inspección de cumplimiento"
204			227	Todo establecimiento con piscinas o similares para diversión pública, deberá tener personas adiestradas en la prestación de primeros auxilios y salvamento de usuarios así mismo, dispondrá de un botiquín para urgencias	Acta de inspección de cumplimiento"
205			228	Tanto el personal que preste el servicio en las piscinas y similares como los usuarios, no deberán padecer de enfermedades susceptibles de ser transmitidas a otras personas, por contacto directo o indirecto a través del agua o de los elementos de uso común	
206			229	Toda piscina contará con equipos necesarios para el control de las aguas	Acta de inspección de cumplimiento"

			Requerimiento Legal		Evaluación De Cumplimiento
Item	Tema	Sub Tema	ARTICULO	PARAMETRO NORMATIVO	EVIDENCIA DE CUMPLIMIENTO
207		Locativo (Zonas para diversión pública y Piscinas)	230	<p>"Toda edificación para establecimiento de diversión pública con piscina, deberá llevar un libro de registro diario de funcionamiento que se presentará a las autoridades competentes cuando lo soliciten y en el cual se anotarán:</p> <ul style="list-style-type: none"> <li>a) Número de usuarios;</li> <li>b) Volumen de agua recirculada o suministrada a la piscina;</li> <li>c) Tipos y cantidades de desinfectantes aplicados al agua;</li> <li>d) Resultados de las determinaciones de los desinfectantes por lo menos cada dos horas;</li> <li>e) Fechas de vencimiento, limpieza y puesta en funcionamiento de la piscina;</li> <li>f) Fecha de lavado y desinfección de los pisos;</li> <li>g) Fechas de aplicación de plaguicidas en camerinos, guardaropas y demás instalaciones;</li> <li>h) Además, en piscinas con circulación se indicarán las fechas y horas de lavado de los filtros y cantidades de coagulantes utilizados" </li></ul>	Registro diario
208		Locativos (Establecimientos de Comercio)	234	Las áreas de circulación de las edificaciones para establecimientos comerciales se construirán y mantendrán de manera que permitan la fácil y rápida evacuación del establecimiento	Acta de inspección de cumplimiento
209			236	Todo establecimiento comercial tendrá un número suficiente de puertas o salidas de emergencia, de acuerdo con su capacidad, las cuales deberán permitir su fácil y rápida evacuación y deberán estar debidamente señalizadas	Acta de inspección de cumplimiento

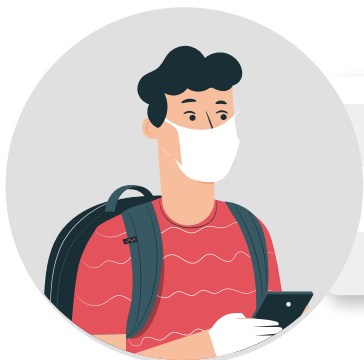

## Identificación de la Norma

**Autoridad** **Ministerio de Trabajo y Seguridad Social**

**Fecha de publicación** **1979**

**Tipo de norma** **Resolución**

**Asunto que regula**

Por la cual se establecen algunas disposiciones sobre vivienda, higiene y seguridad en los establecimientos de trabajo

**N° norma** **2400** [Conoce más aquí](#)

**La norma**

## Requerimiento Legal

## Evaluación De Cumplimiento

Item	Tema	Sub Tema	ARTICULO	PARAMETRO NORMATIVO	EVIDENCIA DE CUMPLIMIENTO
210		Locativo (Edificios y Construcciones destinadas a lugar de trabajo)	4	<p>"Todos los edificios destinados a establecimientos industriales, temporales o permanentes, serán de construcción segura y firme para evitar el riesgo de desplome; los techos o cerchas de estructura metálica, presentaran suficiente resistencia a los efectos del viento, y a su propia carga; los cimientos y pisos presentarán resistencia suficiente para sostener con seguridad las cargas para las cuales han sido calculados, y ningún cimiento o piso será sobrecargado por encima de la carga normal: el factor de seguridad para el acero estructural con referencia a la carga de rotura, será por lo menos de cuatro (4) para las cargas estáticas, y por lo menos de seis (6) para las cargas vivas o dinámicas, y será correspondientemente más alto para otros materiales; además se dispondrá de un margen suficiente para situaciones anormales.</p> <p>Parágrafo. Las edificaciones permanentes o temporales para fines de industria, comercio o servicios, tendrán su extensión superficial en correcta relación con las labores, procesos u operaciones propias de las actividades desarrolladas, y con el número de trabajadores para evitar acumulación excesiva, hacinamiento o distribución inadecuada que impliquen riesgos para la salud."</p>	Acta de Inspección de Cumplimiento
211			5	<p>"Las edificaciones de los lugares de trabajo permanentes o transitorios, sus instalaciones, vías de tránsito, servicios higiénico-sanitarios y demás dependencias deberán estar construidas y conservadas en forma tal que garanticen la seguridad y la salud de los trabajadores y del público en general.</p> <p>Parágrafo. Las instalaciones, máquinas, aparatos, equipos, canalizaciones y dispositivos complementarios de los servicios de agua potable, desagüe, gas industrial, tuberías de flujo, electricidad, ventilación calefacción, refrigeración, deberán reunir los requisitos exigidos por las reglamentaciones vigentes, o que al efecto se dicten sobre la materia."</p>	Acta de Inspección de Cumplimiento

			Requerimiento Legal	Evaluación De Cumplimiento	
Item	Tema	Sub Tema	ARTICULO	PARAMETRO NORMATIVO	EVIDENCIA DE CUMPLIMIENTO
212		Locativo (Edificios y Construcciones destinadas a lugar de trabajo)	6	En la construcción, reformas o modificaciones de los inmuebles destinados a establecimientos de trabajo, se deberán tener en cuenta, además de los requisitos exigidos en el artículo quinto, los corredores, pasadizos, pasillos, escaleras, rampas, ascensores, plataformas, pasamanos, escalas fijas y verticales en torres, chimeneas o estructuras similares que serán diseñados y construidos de acuerdo a la naturaleza del trabajo y dispondrán de espacio cómodo y seguro para el tránsito o acceso de los trabajadores.	Acta de inspección de cumplimiento"
213			7	Todo local o lugar de trabajo debe contar con buena iluminación en cantidad y calidad, acorde con las tareas que se realicen; deben mantenerse en condiciones apropiadas de temperatura que no impliquen deterioro en la salud, ni limitaciones en la eficiencia de los trabajadores. Se debe proporcionar la ventilación necesaria para mantener aire limpio y fresco en forma permanente.	Acta de inspección de cumplimiento"
214			8	"Los locales de trabajo tendrán las dimensiones necesarias en cuanto a extensión superficial y capacidad de los locales, de acuerdo con los requerimientos de la industria, para una mejor distribución de equipos, aparatos, etc., en el flujo de materiales, teniendo en cuenta el número de trabajadores en cada lugar de trabajo."	Acta de inspección de cumplimiento"
215			9	"La superficie de pavimento por trabajador no será menor de dos (2) metros cuadrados, con un volumen de aire suficiente para 11,5 metros cúbicos, sin tener en cuenta la superficie y el volumen ocupados por los aparatos, equipos, máquinas, materiales, instalaciones, etc. No se permitirá el trabajo en los locales cuya altura del techo sea menor de tres (3) metros, cualquiera que sea el sistema de cubierta.  Parágrafo. El piso pavimento constituirá un conjunto homogéneo y liso sin soluciones de continuidad; será de material resistente, antirresbaladizo y en lo posible fácil de ser lavado."	Acta de inspección de cumplimiento"
216			10	En las cercanías de hornos, hogares, y en general en todas las operaciones en donde exista el fuego, el pavimento en las inmediaciones de éstas será de material incombustible, en un radio de un (1) metro. Se procurará que todo el pavimento se encuentre al mismo nivel; en caso de existir pequeños escalones, estos se sustituirán por rampas de pendiente suave, para salvar las diferencias de altura entre un lugar y otro.	Acta de inspección de cumplimiento"

			Requerimiento Legal		Evaluación De Cumplimiento
Item	Tema	Sub Tema	ARTICULO	PARAMETRO NORMATIVO	EVIDENCIA DE CUMPLIMIENTO
217			11	"Las paredes serán lisas, protegidas y pintadas en tonos claros, susceptibles de ser lavadas o blanqueadas y serán mantenidas al igual que el pavimento, en buen estado de conservación, reparándose tan pronto como se produzcan grietas, agujeros o cualquier clase de desperfectos"	Acta de inspección de cumplimiento"
218		Locativo (Edificios y Construcciones destinadas a lugar de trabajo)	12	<p>"Los corredores que sirven de unión entre los locales, escaleras, etc., y los pasillos interiores de los locales de trabajo que conduzcan a las puertas de salida, deberán tener la anchura precisa teniendo en cuenta el número de trabajadores que deben circular por ellos, y de acuerdo a las necesidades propias de la industria y establecimiento de trabajo. La anchura mínima de los pasillos interiores de trabajo será de 1,20 metros</p> <p>Parágrafo 1°. La distancia entre máquinas, aparatos, equipos, etc., será la necesaria para que el trabajador pueda realizar su labor sin dificultad e incomodidad, evitando los posibles accidentes por falta de espacio, no será menor en ningún caso de 0,80 metros.</p> <p>Parágrafo 2°. Cuando las máquinas, aparatos, equipos, posean órganos móviles, las distancias se contarán a partir del punto mas saliente de lrecorrido de dichos órganos.</p> <p>Alrededor de los hogares, hornos, calderas o cualquier otro equipo que sea un poco radiante de energía térmica (calor), se dejará un espacio libre de 1,50 metros."</p>	Acta de inspección de cumplimiento"
219			13	Todo lugar por donde deben transitar los trabajadores, tendrá una altura mínima de 1,80 metros, entre el piso y el techo, en donde se encuentren instaladas estructuras que soportan máquinas, equipos, etc., para evitar accidentes por golpes, etc.; y se colocarán pasarelas metálicas con pasamanos que ofrezcan solidez y seguridad.	Acta de inspección de cumplimiento"



			Requerimiento Legal		Evaluación De Cumplimiento
Item	Tema	Sub Tema	ARTICULO	PARAMETRO NORMATIVO	EVIDENCIA DE CUMPLIMIENTO
220		Locativo (Edificios y Construcciones destinadas a lugar de trabajo)	14	<p>"Todos los locales de trabajo deberán tener una cantidad suficiente de puertas y escaleras, de acuerdo a las necesidades de la industria. Las escaleras que sirvan de comunicación entre las distintas plantas del edificio ofrecerán las debidas condiciones de solidez, estabilidad y seguridad.</p> <p>Parágrafo. Se procurará que sean de materiales incombustibles, espaciosas y seguras, y deberán estar provistas de pasamanos a una altura de 0,90 metros y de barandilla, que evite posibles caídas."</p>	Acta de inspección de cumplimiento"
221			15	<p>"Las trampas, aberturas y fosos en general que existan en el suelo de los locales de trabajo estarán cerrados y tapados siempre que lo permitan las condiciones de estos, según su función, y cuando no, deberán estar provistas de barandillas de 1,10 metros de altura y de rodapié adecuado que los encierre de modo más eficaz; en caso de protección insuficiente cuando el trabajo lo exija se colocarán señales indicadoras de peligro en sus inmediaciones."</p>	Acta de inspección de cumplimiento"
222		Servicios de Higiene (Baños, Suministros de Agua, Pisos y Paredes, etc..)	17	<p>"Todos los establecimientos de trabajo (a excepción de las empresas mineras, canteras y demás actividades extractivas) en donde exista alcantarillado público, que funcionen o se establezcan en el territorio nacional, deben tener o instalar un inodoro un lavamanos, un orinal y una ducha, en proporción de uno {1} por cada quince (15) trabajadores, separados por sexos, y dotados de todos los elementos indispensables para su servicio, consistentes en papel higiénico, recipientes de recolección, toallas de papel, jabón, desinfectantes y desodorantes.</p> <p>PARÁGRAFO 1o. Los artefactos sanitarios (inodoros, orinales, lavamanos), deben ser contruidos de un material impermeable inoxidable, y con acabado liso que facilite la limpieza, porcelana, pedernal, hierro esmaltado, cementa y gres impermeable, mosaico, granito.</p> <p>PARÁGRAFO 2o. Cuando los lavamanos sean comunes o colectivos, se puede considerar que cada sesenta (60) centímetros longitudinales con su grifo correspondiente, equivale a un lavamanos individual.</p> <p>PARÁGRAFO 3o. Los orinales colectivos tendrán su fondo con un desnivel por lo menos del cinco por ciento (5%) y hacia el desagüe, y se considerará que cada sesenta (60) centímetros de longitud equivalen a un orinal individual.</p> <p>PARÁGRAFO 4o. Los orinales no se podrán colocar contra un muro de ladrillo, madera u otro material permeable. La parte de atrás del orinal, sus lados y el piso, se deben cubrir con baldosín, mosaico, o granito."</p>	Acta de inspección de cumplimiento"

			Requerimiento Legal		Evaluación De Cumplimiento
Item	Tema	Sub Tema	ARTICULO	PARAMETRO NORMATIVO	EVIDENCIA DE CUMPLIMIENTO
223			18	Se instalarán baños de ducha con agua fría y caliente, especialmente para los trabajadores ocupados en operaciones calurosas, sucias o polvorientas, y cuando estén expuestos a sustancias tóxicas, infecciosas o irritantes de la piel.	Acta de inspección de cumplimiento"
224		Locativo (Edificios y Construcciones destinadas a lugar de trabajo)	19	<p>"Cada inodoro debe ocupar un compartimiento separado y tener una puerta de cierre automático. Los pisos y las paredes, hasta una altura de 1,20 metros, deben ser de un material impermeable (de preferencia, baldosín de porcelana), resistente a la humedad. El resto de las paredes y los cielorasos, deben ser acabados con pinturas lavables. Los tabiques que separan los compartimientos no deben necesariamente tener la altura de la pieza, pero su altura no será menor de 1,80 metros; se debe dejar entre el piso y el comienzo del tabique una distancia de 10 centímetros para facilitar su limpieza.</p> <p>En instalaciones nuevas, el espacio mínimo para inodoros, orinales y lavamanos debe ceñirse a las siguientes dimensiones:</p> <p>Anchura Mínima (Inodoros 80 Cms / Orinales 60 Cms/ Lavamanos 60 Cms). Profundidad Mínima (120 Cms) Espacio Mínimo (0.96 m2)</p>	Acta de inspección de cumplimiento"
225			20	Los pisos de los sanitarios deben tener sus desagües o sumideros, en la proporción de uno (1) por cada quince (15) metros cuadrados de piso. El desnivel del piso hacia el sumidero será por lo menos de 1 a 12 por ciento.	Acta de inspección de cumplimiento"
226			21	<p>"Los cuartos sanitarios deben tener sus ventanas para ventilación forzada que produzca seis (6) cambios de aire por hora.</p> <p>PARÁGRAFO. La iluminación debe ser suficiente para asegurar una intensidad uniforme por lo menos de 30 bujías pié, equivalente a 300 lux."</p>	Acta de inspección de cumplimiento"

Requerimiento Legal				Evaluación De Cumplimiento	
Item	Tema	Sub Tema	ARTICULO	PARAMETRO NORMATIVO	EVIDENCIA DE CUMPLIMIENTO
227		Locativo (Edificios y Construcciones destinadas a lugar de trabajo)	22	<p>"Los establecimientos de trabajo con ocupaciones en las cuales haya exposición excesiva a polvo, suciedad, calor, humedad, humos, vapores, etc., deben tener salones especiales destinados a facilitar el cambio de ropas de los trabajadores, separados por sexos, y se mantendrán en perfectas condiciones de limpieza y protegidos convenientemente contra insectos y roedores. Estas salas o cuartos deben estar constituidas por casilleros individuales (lookers metálicos), para guardar la ropa.</p> <p>PARÁGRAFO 1o. En aquellos establecimientos de trabajo en que los trabajadores están expuestos a sustancias tóxicas, infecciosas, o irritantes se deben suministrar casilleros dobles para evitar que su ropa ordinaria se ponga en contacto con la ropa de trabajo.</p> <p>PARÁGRAFO 2o. En todos los establecimientos de trabajo en donde haya concurrencia de más de diez (10) trabajadores, se instalarán los respectivos lookers metálicos individuales.</p> <p>PARÁGRAFO 3o. En las partes superior e inferior de las puertas de los casilleros se deben dejar pequeñas aberturas de ventilación con el fin de inducir la circulación interior del aire.</p> <p>PARÁGRAFO 4o. La ventilación en los cuartos para cambio de ropas debe ser satisfactoria, y la iluminación debe ser suficiente, con intensidad uniforme de unas 20 bujías/pié."</p>	Acta de Inspección de Cumplimiento
228			23	<p>"El agua para consumo humano debe ser potable, es decir, libre de contaminaciones físicas, químicas y bacteriológicas, Para la provisión de agua para beber se deben instalar fuentes de agua con vasos individuales, o instalarse surtidores mecánicos, Los surtidores mecánicos deben cumplir con las siguientes especificaciones:</p> <p>a) El chorro de la fuente debe emanar de una boquilla de material impermeable, e inoxidable, colocada con un ángulo de 45o. con la vertical, aproximadamente, de manera que el chorro sea producido en dirección oblicua, evitando en esta forma que la boquilla o abertura sea contaminada por salpicaduras de agua o saliva. La boquilla no debe ser inundada o sumergida en el caso de un atascamiento de la fuente.</p> <p>b) La boquilla debe estar protegida por guardas de materiales inoxidables, para evitar que las personas puedan tener contacto con ella.</p> <p>c) El chorro inclinado que mana de la boquilla no debe tocar las guardas, para evitar las salpicaduras.</p> <p>d) La taza será construida de modo que no se produzca salpicadura en el sitio donde el chorro caiga sobre la taza.</p> <p>e) La tubería de entrada de agua a la fuente estará provisto de válvula ajustable con su llave, para regular la rata de flujo del chorro, cuya intensidad debe permitir beber cómodamente sin que las personas se acerquen a menos de 15 centímetros de la boquilla. La válvula usada por el público servirá solo para abrir y cerrar el chorro de agua.</p> <p>f) La fuente se instalará a una altura que de la mayor comodidad a las personas que la utilicen.</p> <p>Cuando se empleen vasos individuales, estos deben estar en un estuche; además, debe haber un recipiente para los vasos usados. Queda prohibido el uso de vasos comunes."</p>	Acta de Inspección de Cumplimiento

			Requerimiento Legal		Evaluación De Cumplimiento
Item	Tema	Sub Tema	ARTICULO	PARAMETRO NORMATIVO	EVIDENCIA DE CUMPLIMIENTO
229		Servicios de Higiene (Baños, Suministros de Agua, Pisos y Paredes, etc..)	24	Se debe instalar, por lo menos, un sistema de suministro de agua para beber, por cada cincuenta (50) trabajadores. Si se usa hielo para enfriar el agua, se evitará el contacto directo del hielo con el agua. Se prefieren cámaras de enfriamiento con tuberías a través de las cuales circule el agua; sin embargo, si no se dispone de éstas, se puede usar un recipiente cerrado con su compartimiento separado para el hielo, y su llave para la salida del agua fresca. En ningún caso se permitirá el uso de recipientes abiertos, de los que haya que verter o extraer el agua mediante tazas.	Acta de inspección de cumplimiento"
230			25	En los establecimientos de trabajo, los comedores, casinos, se deberán ubicar fuera de los lugares de trabajo, y separados de otros locales, y de focos insalubres o molestos.	Acta de inspección de cumplimiento"
231			26	Los pisos, paredes y techos serán lisos y de fácil limpieza. Tendrán iluminación, ventilación y temperatura adecuada. Las aberturas hacia el exterior, deben estar provistas de anjeo, y las puertas deben cerrar automáticamente.	Acta de inspección de cumplimiento"
232			27	Todos los gases, humos y vapores producidos y dispersados en la cocina, serán extraídos por ventilación local constituido por una campana de succión, colector, ventilador y ducto de salida con sombrerete; se suministrará aire de reemplazo en el lugar donde se instale el sistema de ventilación.	Acta de inspección de cumplimiento"
233			28	Se mantendrá en todo momento limpio el local; los residuos de los alimentos o sobrantes se depositarán en un recipiente cerrado para su evacuación. Se conservarán los alimentos que se descomponen a temperatura ambiente, en neveras o congeladores. Se dispondrá de agua potable para el cocimiento de las comidas y para el lavado de los utensilios de la cocina.	Acta de inspección de cumplimiento"
234			29	Todos los sitios de trabajo, pasadizos, bodegas y servicios sanitarios deberán mantenerse en buenas condiciones de higiene y limpieza. Por ningún motivo se permitirá la acumulación de polvo, basuras y desperdicios.	Acta de inspección de cumplimiento"

			Requerimiento Legal		Evaluación De Cumplimiento
Item	Tema	Sub Tema	ARTICULO	PARAMETRO NORMATIVO	EVIDENCIA DE CUMPLIMIENTO
235		Higiene en el Lugar de Trabajo, Orden y Limpieza	30	No se permitirá el barrido, ni las operaciones de limpieza de suelo, paredes y techo susceptibles de producir polvo, en cuyo caso se sustituirán por la limpieza húmeda practicada en cualquiera de sus diferentes formas, o mediante la limpieza por aspiración.	Acta de inspección de cumplimiento"
236			31	El piso de las salas de trabajo se mantendrá limpio y seco. En las industrias en que es imposible mantener los pisos secos, se les dará una inclinación adecuada y se instalará un sistema de drenaje, y otros artefactos similares para que el trabajador no esté expuesto permanentemente a la humedad. Todo trabajador que labore constantemente en sitios húmedos estará provisto de botas especiales, para su protección.	Acta de inspección de cumplimiento"
237			32	Los pisos de las salas de trabajo y los corredores se mantendrán libres de desperdicios y sustancias que causen daño al trabajador. Se cuidará especialmente de que el pavimento no esté encharcado y se conserve limpio de aceite, grasas u otros cuerpos que lo hagan resbaladizo. Los aparatos, máquinas, instalaciones, etc., deberán mantenerse siempre en buen estado de limpieza.	Acta de inspección de cumplimiento"
238			33	Se evitará la acumulación de materias susceptibles de descomposición, de producir infección, o en general, nocivas o peligrosas, y se evacuarán o eliminarán por procedimientos adecuados los residuos de primeras materias o de fabricación, aguas residuales, etc. y los polvos, gases, vapores, etc., nocivos y peligrosos.	Acta de inspección de cumplimiento"
239			34	Se evitará la acumulación de materias susceptibles de descomposición, de producir infección, o en general, nocivas o peligrosas, y se evacuarán o eliminarán por procedimientos adecuados los residuos de primeras materias o de fabricación, aguas residuales, etc. y los polvos, gases, vapores, etc., nocivos y peligrosos.	Acta de inspección de cumplimiento"
240			35	Los útiles para el aseo se guardarán en casilleros especiales ubicados cerca a los servicios sanitarios.	Acta de inspección de cumplimiento"

			Requerimiento Legal		Evaluación De Cumplimiento
Item	Tema	Sub Tema	ARTICULO	PARAMETRO NORMATIVO	EVIDENCIA DE CUMPLIMIENTO
241		Locativo (Evacuación de Residuos y Desechos)	37	En los establecimientos industriales, comerciales u otros semejantes, el patrono mantendrá un número suficiente de sillas a disposición de los trabajadores. Siempre que la naturaleza del trabajo lo permita, los puestos de trabajo deberán ser instalados de manera que el personal efectúe sus tareas sentado. Los asientos deberán ser cómodos y adecuados, de tal manera que se evite la fatiga en el trabajo que se realice.	Acta de inspección de cumplimiento"
242			38	Todos los desperdicios y basuras se deberán recolectar en recipientes que permanezcan tapados; se evitará la recolección o acumulación de desperdicios susceptibles de descomposición, que puedan ser nocivos para la salud de los trabajadores.	Acta de inspección de cumplimiento"
243			39	La evacuación y eliminación de estos residuos se efectuará por procedimientos adecuados y previo tratamiento de los mismos de acuerdo a las disposiciones higiénicosanitarias vigentes.	Acta de inspección de cumplimiento"
244			41	Se dispondrá de drenajes apropiados, capaces de asegurar la eliminación efectiva de todas las aguas de desperdicios, y provistos de sifones hidráulicos u otros dispositivos eficientes para prevenir la producción de emanaciones, manteniéndose constantemente en buenas condiciones de servicio.	Acta de inspección de cumplimiento"
245			42	El suministro de aguas para uso humano y de alimentos, el procesamiento de aguas industriales, la disposición de aguas negras, excretas, basuras, desperdicios y residuos en los lugares de trabajo, deberán efectuarse en forma que garantice la salud y el bienestar de los trabajadores y de la población en general.	Acta de inspección de cumplimiento"
246			43	Las aguas de desechos industriales, y demás residuos líquidos o sólidos procedentes de establecimientos industriales, comerciales y de servicios no podrán ser descargados en fuentes o cursos de agua (ríos), alcantarillados, lagos, represas, a menos que las personas responsables adopten las medidas necesarias, para evitar perjuicios, molestias o daños a la fauna o flora acuática con destrucción de los procesos bioquímicos naturales.	Acta de inspección de cumplimiento"

			Requerimiento Legal		Evaluación De Cumplimiento
Item	Tema	Sub Tema	ARTICULO	PARAMETRO NORMATIVO	EVIDENCIA DE CUMPLIMIENTO
<b>247</b>		Locativo (Evacuación de Residuos y Desechos)	44	Los recipientes empleados para depositar residuos líquidos o que sufran descomposición, deberán construirse de material impermeable, y de acuerdo a modelos que no permitan escapes, y que puedan limpiarse fácilmente.	Acta de inspección de cumplimiento"
<b>248</b>			45	Los residuos producidos en los sitios de trabajo deberán removerse, en lo posible, cuando no haya personal laborando, y se usarán métodos que eviten la dispersión de los materiales, especialmente de aquellas sustancias nocivas para la salud.	Acta de inspección de cumplimiento"

			Requerimiento Legal		Evaluación De Cumplimiento
Item	Tema	Sub Tema	ARTICULO	PARAMETRO NORMATIVO	EVIDENCIA DE CUMPLIMIENTO
249			346	Los tubos, válvulas y accesorios de los sistemas de tuberías estarán instalados de tal forma que puedan ser fácilmente hallados	Acta de inspección de cumplimiento"
250			347	"Todo sistema de tuberías se instalará de tal manera que evite el sifonaje accidental del contenido de los recipientes.  Las líneas de conducción de los sistemas de tuberías estarán provistas de codos o juntas de expansión para que se efectúe una libre expansión o contracción; firmemente sujetas o ancladas en puntos entre las curvas o juntas de expansión, con el resto de la tubería colocada sobre ménsulas ajustables o soportes debidamente alineados, provistas de aberturas para inspección y drenaje en lugares adecuados, y en los puntos más bajos de cada circuito"	Acta de inspección de cumplimiento"
251			348	Cuando las líneas de tubos conduzcan sustancias calientes y pasen a través de paredes, tabiques pisos u otras partes de los edificios o lugares de trabajo, los tubos estarán provistos de una cubierta aislante cuando transportan vapores, gases o líquidos a una temperatura superior a los 0 C (o F)	Acta de inspección de cumplimiento"
252			349	Los grifos y las válvulas de vástago fijos en los sistemas de tuberías se equiparán con indicadores que muestren cuando están abiertos o cerrados	Acta de inspección de cumplimiento"
253			350	Las válvulas automáticas de control en los sistemas de tuberías serán del tipo de válvulas instalarán en tal forma en la línea que permitan a mano en el caso de que las válvulas automáticas fallen	Acta de inspección de cumplimiento"
254			351	Los vástagos y los bonetes de las válvulas de los sistemas de tuberías que conduzcan ácidos u otros líquidos corrosivos bajo presión estarán cubiertos con campanas o pantallas de metal	Acta de inspección de cumplimiento"



			Requerimiento Legal		Evaluación De Cumplimiento
Item	Tema	Sub Tema	ARTICULO	PARAMETRO NORMATIVO	EVIDENCIA DE CUMPLIMIENTO
255			352	Cuando sea necesario se dispondrá de drenajes, trampas o goteros adecuados para desaguar la condensación o aceite de cualquier sección del sistema de tubería donde puedan acumularse, con una válvula como mínimo en cada drenaje o línea de goteo	Acta de inspección de cumplimiento"
256			353	"Todos los sistemas de tuberías deberán ser examinados periódicamente para corregir defectos en válvulas, conexiones o tubos corroídos	Acta de inspección de cumplimiento"
257			354	Las conexiones de las tuberías a los recipientes o unidades de equipo que puedan separarse de las unidades de operación, y a las cuales entren trabajadores para limpiarlas o repararlas, se instalarán con dobles válvulas y sangradores entre ellas, de tal manera que puedan ser desconectadas o seccionadas con bridas ciegas	Acta de inspección de cumplimiento"
258			355	Las herramientas manuales que se utilicen en los establecimientos de trabajo serán de materiales de buena calidad y apropiadas al trabajo para el cual han sido fabricadas	Acta de inspección de cumplimiento"
259		Riesgo Mecánico (Herramientas de Mano)	356	Los patronos están en la obligación de suministrar a sus trabajadores herramientas adecuadas para cada tipo de trabajo, y darles entrenamiento e instrucción para su uso en forma correcta	Acta de inspección de cumplimiento"
260			357	Los mangos de las herramientas manuales serán de material de la mejor calidad, de forma y adecuadas, superficies lisas, sin astillas o bordes agudos, ajustadas a las cabezas y firmemente aseguradas a ellas	Acta de inspección de cumplimiento"

			Requerimiento Legal		Evaluación De Cumplimiento
Item	Tema	Sub Tema	ARTICULO	PARAMETRO NORMATIVO	EVIDENCIA DE CUMPLIMIENTO
261		Riesgo Mecánico (Herramientas de Mano)	358	Las herramientas serán de material adecuado que no produzca chispas, cuando existe un riesgo de ignición en una atmósfera explosiva a consecuencia de chispa	Acta de inspección de cumplimiento"
262			359	Las herramientas manuales con filos agudos o con puntas agudas estarán provistas, cuando no se utilicen, de resguardos para las puntas o filos	Acta de inspección de cumplimiento"
263			360	Los martillos y mandarrias, los cortafríos, las tajaderas, los punzones y otras herramientas de percusión deberán ser de acero de calidad, lo suficientemente fuertes para soportar golpes sin formar rebordes extensivos en las cabezas y no tan duros como para romperse o astillarse	Acta de inspección de cumplimiento"
264			361	Todo sitio de trabajo tendrá un lugar apropiado para guardar las herramientas El transporte de las herramientas de mano deberá hacerse de tal forma que no ofrezca riesgo a los trabajadores	Acta de inspección de cumplimiento"
265			362	"Las herramientas manuales no se abandonarán, aunque sea provisionalmente, en los pasajes, escaleras o en lugares elevados de donde puedan caer sobre personas que se encuentren debajo.  PARÁGRAFO Se proporcionarán a los trabajadores gabinetes o cajas de herramientas adecuadas, y otros medios convenientes para guardar las herramientas no utilizadas durante el trabajo; además se dispondrá de gabinetes, porta herramientas o estantes adecuados y convenientemente situados en los bancos o en las máquinas, para guardar las herramientas en uso"	Acta de inspección de cumplimiento"
266			363	Se dispondrá cuando sea necesario, de carretillas de mano o carritos de herramientas para el transporte de herramientas pesadas, cuando el personal encargado de la conservación y de las reparaciones deba trasladarse a cualquier lugar del establecimiento	Acta de inspección de cumplimiento"

			Requerimiento Legal		Evaluación De Cumplimiento
Item	Tema	Sub Tema	ARTICULO	PARAMETRO NORMATIVO	EVIDENCIA DE CUMPLIMIENTO
267		Riesgo Mecánico (Herramientas de Mano)	364	Las herramientas manuales se conservarán en condiciones de seguridad y deberán ser inspeccionadas periódicamente por una persona competente Las herramientas defectuosas deberán ser reparadas o sustituidas	Acta de inspección de cumplimiento"
268			365	Los cuchillos o machetes estarán provistos de cabos adecuados para evitar que la mano resbale hacia la hoja Además deberán disponerse de fundas o bolsas para guardarlas cuando no estén en uso	Acta de inspección de cumplimiento"
269			366	Los gatos para levantar pesos o cargas no podrán ser utilizados sino únicamente para su capacidad nominal, debiendo colocarse sobre bases sólidas y niveladas que permitan accionarlos sin riesgos de accidentes	Acta de inspección de cumplimiento"
270			367	Una vez que los objetos sean levantados o elevados mediante gatos a la altura deseada, antes de comenzar a trabajar en ellos, se deberá constatar que descansan sobre apoyos resistentes con amplio factor de seguridad	Acta de inspección de cumplimiento"
271			368	No se deberán llevar en los bolsillos instrumentos o herramientas puntiagudos o cortantes, a menos que estén debidamente protegidos	Acta de inspección de cumplimiento"
272			369	Siempre que hubiere peligro de electrochoque, solo se deberán emplear herramientas aisladas o no conductoras en las instalaciones eléctricas bajo tensión o cerca de tales instalaciones	Acta de inspección de cumplimiento"

			Requerimiento Legal		Evaluación De Cumplimiento
Item	Tema	Sub Tema	ARTICULO	PARAMETRO NORMATIVO	EVIDENCIA DE CUMPLIMIENTO
273		Riesgo Mecánico (Herramientas de Fuerza Motriz)	370	En los grandes establecimientos de trabajo, se deberá disponer en cada departamento, de gabinetes especiales para herramientas o cajas de herramientas para el personal encargado de las reparaciones y mantenimiento	Acta de inspección de cumplimiento"
274			371	Las herramientas portátiles accionadas por fuerza motriz, estarán construidas sin proyecciones de las partes expuestas con movimiento giratorio o alternativo	Acta de inspección de cumplimiento"



## Identificación de la Norma

**Autoridad** **Ministerio de Trabajo y Seguridad Social**

**Fecha de publicación** **1989**

**Tipo de norma** **Resolución**

**Asunto que regula**  
**La norma**  
Por la cual se reglamenta la organización, funcionamiento y forma de los Programas de Salud Ocupacional que deben desarrollar los patronos o empleadores en el país.

**N° norma** **1016** [Conoce más aquí](#)

## Requerimiento Legal

## Evaluación De Cumplimiento

Item	Tema	Sub Tema	ARTICULO	PARAMETRO NORMATIVO	EVIDENCIA DE CUMPLIMIENTO
<b>293</b>		Programa de higiene	11 numeral 9 y 11	<p>"El subprograma de Higiene y Seguridad Industrial, tiene como objeto la identificación, reconocimiento, evaluación y control de los factores ambientales que se originen en los lugares de trabajo y que puedan afectar la salud de los trabajadores.</p> <p>Las principales actividades del subprograma de Higiene y Seguridad Industrial son:            9. Estudiar e implantar los programas de mantenimiento preventivo de las máquinas, equipos, herramientas, instalaciones locativas, alumbrado y redes eléctricas.            11. Inspeccionar periódicamente las redes e instalaciones eléctricas locativas, de maquinaria, equipos y herramientas, para controlar los riesgos de electrocución y los peligros de incendio"</p>	Programa de Gestión para Riesgo Eléctrico



## Identificación de la Norma

**Autoridad** **Presidencia de la Republica**

**Fecha de publicación** **1993**

**Tipo de norma** **Decreto**

**Asunto que regula** **Por el cual se reglamenta la Ley 19 de 1990**  
**La norma**

**N° norma** **277** [Conoce más aquí](#)

## Requerimiento Legal

## Evaluación De Cumplimiento

Item	Tema	Sub Tema	ARTICULO	PARAMETRO NORMATIVO	EVIDENCIA DE CUMPLIMIENTO
294		Riesgo Eléctrico	1	A partir del 1° de agosto de 1993 no podrá ejercer la profesión de técnico electricista, quien no posea la correspondiente matrícula expedida por el Ministerio de Minas y Energía, de conformidad con lo establecido en la Ley 19 de 1990 y en el Decreto 991 de 1991.	Matrícula

A stylized illustration of a house with a brown roof and orange walls. The roof has a large crack, and the ground in front of the house is cracked. There are two green trees on either side of the house. A white banner with the text "FENÓMENOS NATURALES" is overlaid on the house.

# FENÓMENOS NATURALES



## Identificación de la Norma

**Autoridad** **Ministerio del Interior**

**Fecha de publicación** **1998T**

**Tipo de norma** **Decreto**

**Asunto que regula La norma** **por el cual se adopta el Plan Nacional para la Prevención y Atención de Desastres.**

**N° norma** **93** [Conoce más aquí](#)

## Requerimiento Legal

## Evaluación De Cumplimiento

Item	Tema	Sub Tema	ARTICULO	PARAMETRO NORMATIVO	EVIDENCIA DE CUMPLIMIENTO
<b>295</b>			TODO	"El Plan Nacional para la Prevención y Atención de Desastres, que se expide por medio del presente decreto, tiene como objeto orientar las acciones del Estado y de la sociedad civil para la prevención y mitigación de riesgos, los preparativos para la atención y recuperación en caso de desastre, contribuyendo a reducir el riesgo y al desarrollo sostenible de las comunidades vulnerables ante los eventos naturales y antrópicos.	





## Identificación de la Norma

Autoridad	Comunidad andina	Fecha de publicación	2004
Tipo de norma	Decisión	Asunto que regula	Instrumento Andino de Seguridad y Salud en el Trabajo
N° norma	584 <a href="#">Conoce más aquí</a>	La norma	

## Requerimiento Legal

## Evaluación De Cumplimiento

Item	Tema	Sub Tema	ARTICULO	PARAMETRO NORMATIVO	EVIDENCIA DE CUMPLIMIENTO
296			16	Los empleadores, según la naturaleza de sus actividades y el tamaño de la empresa, de manera individual o colectiva, deberán instalar y aplicar sistemas de respuesta a emergencias derivadas de incendios, accidentes mayores, desastres naturales u otras contingencias de fuerza mayor	Plan de Emergencias



## Identificación de la Norma

**Autoridad** Congreso de la República

**Fecha de publicación** 2012

**Tipo de norma** Ley

**Asunto que regula** Por la cual se adopta la política nacional de gestión del riesgo de desastres y se establece el Sistema Nacional de Gestión del Riesgo de Desastres y se dictan otras disposiciones.

**N° norma** 1523 [Conoce más aquí](#)

**La norma**

## Requerimiento Legal

## Evaluación De Cumplimiento

Item	Tema	Sub Tema	ARTICULO	PARAMETRO NORMATIVO	EVIDENCIA DE CUMPLIMIENTO
297			TODO	<p>"La gestión del riesgo de desastres, en adelante la gestión del riesgo, es un proceso social orientado a la formulación, ejecución, seguimiento y evaluación de políticas, estrategias, planes, programas, regulaciones, instrumentos, medidas y acciones permanentes para el conocimiento y la reducción del riesgo y para el manejo de desastres, con el propósito explícito de contribuir a la seguridad, el bienestar, la calidad de vida de las personas y al desarrollo sostenible.</p> <p>Parágrafo 1°. La gestión del riesgo se constituye en una política de desarrollo indispensable para asegurar la sostenibilidad, la seguridad territorial, los derechos e intereses colectivos, mejorar la calidad de vida de las poblaciones y las comunidades en riesgo y, por lo tanto, está intrínsecamente asociada con la planificación del desarrollo seguro, con la gestión ambiental territorial sostenible, en todos los niveles de gobierno y la efectiva participación de la población.</p> <p>Parágrafo 2°. Para todos los efectos legales, la gestión del riesgo incorpora lo que hasta ahora se ha denominado en normas anteriores prevención, atención y recuperación de desastres, manejo de emergencias y reducción de riesgos."</p>	Plan de Emergencias



## Identificación de la Norma

**Autoridad** Dirección Nacional de Bomberos

**Fecha de publicación** 2014

**Tipo de norma** Resolución

**Asunto que regula**  
La norma

Por medio de la cual se reglamenta la conformación, capacitación y entrenamiento para las brigadas contraincendios de los sectores energético, industrial, petrolero, minero, portuario, comercial y similar en Colombia.

**N° norma** 256 [Conoce más aquí](#)

## Requerimiento Legal

## Evaluación De Cumplimiento

Item	Tema	Sub Tema	ARTICULO	PARAMETRO NORMATIVO	EVIDENCIA DE CUMPLIMIENTO
298			TODO	Por medio de la cual se reglamenta la conformación, capacitación y entrenamiento para las brigadas contraincendios de los sectores energético, industrial, petrolero, minero, portuario, comercial y similar en Colombia.	Programa de Capacitación

DRINKS



Te facilitamos las definiciones normativas de la matriz de requisitos legales del sector comercio, es un documento que contiene la información sobre la normatividad concerniente a la Seguridad Social y a la Administración de los Riesgos Laborales.

PositivaTeAcompaña